ΟΚΤΑΣΕΛΙΔΟΣ

ΕΘΝΙΚΟΣ ΚΗΡΥΞ

ΠΟΛΙΤΙΚΗ ΚΑΙ ΕΙΔΗΣΕΟΓΡΑΦΙΚΗ ΕΦΗΜΕΡΙΣ ΠΑΤΡΩΝ

Διευθυντής: ΑΝΔΡΕΑΣ ΒΡΗΣ

ΤΥΠΟΓΡΑΦΕΙΑ — ΤΥΠΟΓΡΑΦΕΙΑ ΓΕΡΟΚΩΣΤΟΠΟΥΛΟΥ 30

ΑΡΙΘ. ΤΗΛΕΦΩΝΟΥ 13-84
ΤΙΜΗ ΦΥΛΛΟΥ ΔΡΧ. 1.50

ΔΕΥΤΕΡΑ
3
ΦΕΒΡΟΥΑΡΙΟΥ
1964

Ἀνατολὴ 7,30΄ Δύσις 5.48
Συμεὼν Θεοδόχου,
Ἔτος 30ὸν, ἀρ. φύλλου 1928

ΟΜΙΛΩΝ ΕΝΩΠΙΟΝ ΟΓΚΩΔΕΣΤΑΤΗΣ ΚΑΙ ΑΚΡΩΣ ΕΝΘΟΥΣΙΩΔΟΥΣ ΣΥΓΚΕΝΤΡΩΣΕΩΣ

Ο κ. ΠΑΝ. ΚΑΝΕΛΛΟΠΟΥΛΟΣ ΧΘΕΣ ΕΞΕΦΩΝΗΣΕ ΒΑΡΥΣΗΜΑΝΤΟΝ ΛΟΓΟΝ

ΕΥΤΥΧΕΣ ΔΙΑΓΡΑΦΕΤΑΙ ΤΟ ΜΕΛΛΟΝ ΤΩΝ ΠΑΤΡΩΝ

Ο κ. Π. ΚΑΝΕΛΛΟΠΟΥΛΟΣ μετὰ τὸν λόγον του ἐ... νεται τοῦ «Δημοτικοῦ». Τὸ πλῆθος διασπᾶ τὸν ἄστυ... κὸν κλοιὸν καὶ τὸν ἄπο θεώνει. Ἐπηκολούθησαν σκη... καὶ ἐκδηλώσεις πραγμα τικῆς λατρείας.

Ἐνώπιον συγκεντρώσεως ἡ ὁποία ὀλίγον μετὰ τὴν ἔναρξιν της εἰς τὴν πλατεῖαν Γεωργίου Α΄ εἶχεν ὑπερβῆ ἐλαφρῶς τὴν ὁμοίαν συγκέντρωσιν τῆς ΕΡΕ τῶν ἐκλογῶν τῆς 3ης Νοεμβρίου, ὁπωσδήποτε ὅμως ἐνώπιον συγκεντρώσεως ἐνθουσιωδεστέρας καὶ φανατικωτέρας τῆς τοῦ κ. Καραμανλῆ, ὡμίλησε χθὲς τὴν δην μ. μ. ἀπὸ τοῦ ἐξώστου τοῦ Δημοτικοῦ Θεάτρου ὁ ἀρχηγὸς τῆς ΕΡΕ ἐπιφανὴς συμπολίτης κ. Παν. Κανελλόπουλος.

Ὁ ὑπέροχος μαχητὴς ὅστις, σημειωθήτω, διὰ πρώ την φορὰν ὡμίλει χθὲς εἰς Πάτρας ὡς ἀρχηγὸς μεγάλου κόμματος, παρὰ τὰς τόσας ταλαιπωρίας τοῦ προεκλογικοῦ ἀγῶνος διετήρει ἀκμαίας τὰς δυνάμεις του, ἡ ὄψις του ἦτο ὄψις ἀνδρὸς μαχομένου δι' ἰδεώδη καὶ διὰ τὸ ἔθνος, τὸ δὲ βλέμμα του ἀπεδείκνυε ἕνα νέον Κανελλόπουλον, ἕναν ὑπέροχον ἀγωνιστήν, ἕναν ἡγέτην, ὁ ὁποῖος ἔχει ἐπιβλη θῆ καὶ ἤδη ὁδηγεῖ ἕνα μέγιστον τμῆμα τοῦ ἑλληνικοῦ λαοῦ πρὸς δυσκόλους μάχας, διὰ νὰ κερδηθοῦν ὅσα ἀπολέσθησαν καὶ διὰ νὰ διορθωθοῦν ὅσα λάθη διεπράχθησαν μὲ ἀποτέλεσμα νὰ χάση ἡ ΕΡΕ τὴν ἐξουσίαν.

Ὁ λόγος τοῦ ἀρχηγοῦ τῆς ΕΡΕ

Ὁ κ. Κανελλόπουλος μὲ βραχνὴν φωνὴν συνεπείᾳ τῶν πολλῶν λόγων τοὺς ὁποίους ἔχει ἐκφωνήσει (χθὲς μόνον ὡμίλησε τρεῖς φορὰς καὶ μία ν τετάρτην εἰς Μεσολόγγιον) εἶπε τὰ ἑξῆς:

Ἄνδρες καὶ γυναῖκες τῆς γενετείρας μου.

Ποτὲ δὲν εἶχα ἐμφανισθῆ ἄλλοτε ἐνώπιόν σας μὲ εὐθύνας τόσον εὐρείας, ὅσον εἶναι αἱ σημεριναὶ μου εὐθῦναι. Ὀφείλω, ὅμως, νὰ ἐπεξηγήσω ἀμέσως τὴν φράσιν αὐτήν. Τὸ βάθος τῆς εὐθύνης, εἴτε εἶσαι ἁπλοῦς πολίτης, εἴτε ἡγέτης ἔθνους, εἶναι πάντοτε μέγα, ὅταν ἡ ὥρα εἶναι μεγάλη.

Καὶ ὡς πανεπιστημιακὸς παιδαγωγὸς καὶ ὡς ἀρχηγὸς μικροῦ κόμματος, καὶ ὡς ἐξόριστος καὶ ὡς στρατιώτης εἰς τὸ μέτωπον, καὶ ὡς Ἕλλην εἰς τὰς σκοτεινὰς ὥρας τῆς κατοχῆς καὶ ὡς μέλος κυβερνήσεων κατὰ τὸν δεύτερον παγκόσμιον πόλεμον ἢ κατὰ τὸν συμμοριοπόλεμον, καὶ ὡς συνεργάτης τοῦ ἀειμνήστου στρατάρχου Παπάγου ἢ τοῦ ἱδρυτοῦ τῆς ΕΡΕ καὶ τοῦ πρωθυπουργοῦ τῆς δημιουργικῆς ὀκταετίας Κωνστ. Καραμανλῆ, τὴν εὐθύνην μου ἔναντι τοῦ ἔθνους καὶ τῆς συνειδήσεώς μου τὴν ἠσθανόμην —παρακαλῶ νὰ μὲ πιστεύσετε— βαθεῖαν ὅσον καὶ σήμερον Ἔχει, ἐν τούτοις κάποιαν διάζουσαν σημασίαν τὸ νὰ γνωρίζης, ὅτι αἱ πράξεις καὶ οἱ λόγοι σου διερμηνεύουν ἢ καὶ δεσμεύουν τὸ ἥμισυ τοῦ Ἑλληνικοῦ Λαοῦ. Ὑπὸ τὴν ἔννοιαν αὐτὴν αἱ εὐθῦναι μου εἶναι σήμερον πολὺ εὐρύτεραι. Εἶμαι βέβαιος ὅτι σεῖς οἱ συμπολῖται μου, καὶ οἱ κάτοικοι γενικώτερον ὁλοκλήρου τοῦ νομοῦ Ἀχαΐας, θὰ θελήσετε νὰ μὲ βοηθήσετε εἰς τὴν ἐπιτυχῆ ἐκπλήρωσιν τῆς μεγάλης καὶ βαρείας ἀποστολῆς, τὴν ὁποίαν ὡς ἀρχηγὸς τῆς Ἐθνικῆς Ριζοσπαστικῆς Ἑνώσεως ἀνέλαβα. Δὲν προσδοκῶ μόνον τὴν βοήθειαν, ἡ ὁποία θὰ ἐκδηλωθῆ μὲ τὴν ψῆφονσας. Προσδοκῶ ψυχικὴν συμπαράστασιν. Ὑπάρχουν στιγμαί κατὰ τὰς ὁποίας ἡ μόνωσις τοῦ ἡγέτου εἶναι δραματική. Σᾶς παρακαλῶ νὰ μειώσετε εἰς τὸ ἐλάχιστον τάς, κατ' ἀρχήν, ἀναποφεύκτους αὐτὰς στιγμάς. Θὰ σᾶς εἶμαι εὐγνώμων, ἐὰν τὸ πράξετε.

Ὁ ἐκλογικὸς ἀγών

Τὸν ἐκλογικὸν ἀγῶνα, εἰς τὸν ὁποῖον εἰσήλθομεν, δὲν τὸν ἐπεδίωξα. Πέραν τῶν εἰδικωτέρων σοβαρωτάτων καὶ δὴ ἐθνικῶν λόγων, οἱ ὁποῖοι μοῦ ἐπέβαλον νὰ μὴ ἐπιδιώξω τὰς ἐκλογάς, ὑπάρχει δι' ἐμὲ καὶ θέμα ἀρχῆς.

Δι' αὐτὸ καὶ προσεφέρθην ἐξ ὀνόματος ἑκατὸν τριάντα βουλευτῶν, νὰ στηρίξω τὴν κυβέρνησιν τῆς Ἑνώσεως Κέντρου. Ὁ ἀρχηγός της, ὅμως, δὲν ἠθέλησε νὰ στηριχθῆ εἰς τὴν Βουλὴν ἐπὶ τῆς ψήφου ἐθνικοφρόνων καὶ δημοκρατικῶν βουλευτῶν καὶ δέχεται τώρα νὰ στηριχθῆ ὡς κόμμα, τοὐλάχιστον εἰς εἰκοσιτέσσαρας ἐκλογικὰς περιφερείας. ἐπὶ τῆς ψήφου τῶν ἐχθρῶν τῆς Δημοκρατίας.

Τὸ φαινόμενον εἶναι βαθύτατα θλιβερόν. Καὶ θλίβομαι ἀκόμη περισσότερον, ὅταν σκέπτωμαι, ὅτι τοῦ φαινομένου αὐτοῦ κύριος παράγων εἶναι προσωπικῶς ὁ ἀρχηγὸς τῆς Ἑνώσεως Κέντρου. Δύο συμπολῖται σας εὑρίσκονται σήμερον ἐπὶ κεφαλῆς τῶν δύο μεγαλυτέρων κομμάτων τῆς χώρας. Ἐκεῖνος ὁ ὁποῖος ἔχει τὴν τιμὴν νὰ σᾶς ὁμιλῆ, ἤσκησε δριμεῖαν κριτικὴν κατὰ τοῦ ἑτέρου. Ἀλλ' ὅταν εἰς μακεδονικὰς πόλεις ὁμάδες νέων ἐκραύγαζον ὑβριστικὰ κατ' αὐτοῦ συνθήματα, παρενέβην ἐπιτιμητικῶς, ἀπαγορεύσας τὰς ἀνεπιτρέπτους αὐτὰς ἐκδηλώσεις. Ὁ ἕτερος συμπολίτης σας ὁ κ. Παπανδρέου, ἐπέτρεψεν εἰς τὸν ἑαυτόν του, ὅ,τι ἐγὼ δὲν ἐπέτρεψα οὔτε εἰς τοὺς παρασυρομένους ὑπὸ τοῦ ἐνθουσιασμοῦ των νέους νὰ πράξουν. Μὲ ὕβρισεν ὁ ἴδιος. Δὲν θα τοῦ ἀνταποδώσω τὴν φιλοφρόνησιν. Ἀλλὰ θὰ ἐξετάσω ἐνώπιόν σας, ὡς ἔχω δικαίωμα καὶ καθῆκον, διατὶ μὲ ὕβρισε.

Αἱ μεγάλαι ἀλήθειαι

Ὁ συμπολίτης μου ἀρχηγὸς τῆς Ἑνώσεως Κέντρου μὲ ὕβρισε, διότι εἶπα τὴν ἀλήθεια.

Εἶπα τὴν ἀλήθειαν, ὅταν κατήγγειλα, ὅτι ἡ κυβέρνησις τοῦ κ. Παπανδρέου, ἡ κυβέρνησις τῶν ἑπτὰ ἑβδομάδων, ἤσκησε τὴν ἐξουσίαν ὡς πολιτικὴ ὀλιγαρχία.

Εἶπα τὴν ἀλήθειαν, ὅταν κατήγγειλα, ὅτι ὁ κ. Παπανδρέου παρεβίασε διὰ συγκεκριμένων πράξεων, ὡς ἡ ἀντικατάστασις τῆς Διοικήσεως τῆς Ἀγροτικῆς Τραπέζης καὶ αὐτοὺς ἀκόμη τοὺς νόμους.

Εἶπα τὴν ἀλήθειαν, ὅταν κατήγγειλα, ὅτι ὁ κ. Παπανδρέου, μὲ τοὺς λόγους καὶ τὰς πράξεις του, προεκάλεσε τοιαύτην δυσπιστίαν ὡς πρὸς τὸ μέλλον τῆς οἰκονομίας, ὥστε ἐκλόνισε τὰ βάθρα της, τὴν νομισματικὴν σταθερότητα.

Εἶπα τὴν ἀλήθειαν, ὅταν κατήγγειλα, ὅτι τοιαύτη ὑπῆρξεν ἡ πλεονεξία τοῦ κ. Παπανδρέου ἔναντι τοῦ λαοῦ, ὥστε, καταληφθεὶς ὑπὸ τῆς ἐπιθυμίας νὰ ἐκβιάση μεγαλυτέραν λαϊκὴν εὔνοιαν διὰ τῆς διενεργείας νέων ἐκλογῶν, ὑπετίμησε τὴν κρισιμότητα, εἰς ἣν περιῆλθεν τὸ Κυριακόν.

Εἶπα, τέλος, τὴν ἀλήθειαν ὅταν κατήγγειλα, ὅτι ἐπὶ ὁλόκληρον διετίαν ὁ κ. Παπανδρέου, πρὸς ἱκανοποίησιν κομματικοῦ πάθους, ὤθησε τοὺς νέους τῆς Ἑνώσεως Κέντρου νὰ διασταυρώνουν τὰ βήματα, τὰ συνθήματα καὶ ἐν πολλοῖς καὶ αὐτὰ τὰ ἰδεώδη των μὲ ἐκεῖνα τῆς ἀντιδημοκρατικῆς νεολαίας τῆς ἄκρας ἀριστερᾶς, προκαλέσας κατ' αὐτὸν τὸν τρόπον τὴν βαρυτέραν ἐθνικὴν νοθείαν, ἡ ὁποία ἔσημειώθη μετὰ τὸ ΕΑΜ.

ΕΔΑ καὶ Ε. Κ.

Αὐτὰς τὰς ἀληθείας εἶπα καὶ ἐπαναλαμβάνω. Καὶ δι' αὐτὰς ἀκριβῶς ὑβρίσθην. Ἄρα, δὲν ὕβρισεν ὁ συμπολίτης μου ἐμέ. Ὕβρισε τὴν ἀλήθειαν. Δι' αὐτὸ καὶ εἶμαι ἀποφασισμένος νὰ τὴν ὑπερασπισθῶ ἐνώπιον τοῦ Λαοῦ.

Ἀναλαβὼν τὴν ἡγεσίαν τῆς Ἐθνικῆς Ριζοσπαστικῆς Ἑνώσεως εἰς ὥρας δυσκόλους διὰ τὴν χώραν ἐπέδειξα ἐπὶ ὁλόκληρον δίμηνον, ὑπομονήν, ἐπιφυλακτικότητα, ἀκόμη καὶ προθυμίαν νὰ ἐξαγάγω τὴν κυβέρνησιν τοῦ κ. Παπανδρέου ἀπὸ τὴν κατάστασιν τῆς ἀνομίας καὶ νὰ προφυλάξω διὰ τῆς κοινοβουλευτικῆς ὑποστηρίξεως τῆς ΕΡΕ τὸ ἕτερον τῶν δύο μεγάλων ἐθνικῶν κομμάτων ἀπὸ τὴν κατολίσθησιν αὐτοῦ πρὸς τὰ ἰδεολογικὰ τέλματα, εἰς τὰ ὁποῖα περιήχθη μὲ τὸν ἐναγκαλισμόν τῆς ΕΔΑ.

Δυστυχῶς ἡ ἡγεσία τῆς Ἑνώσεως Κέντρου, ἀνένδοτος εἰς κομματικὰς μόνον βλέψεις, ἐνέδωσεν εἰς τὸν πειρασμὸν νὰ ἐπιτρέψη τὴν πλήρη σύγχυσιν τῶν ἰδεῶν καὶ σκοπῶν της μὲ τὰς ἰδέας καὶ τοὺς σκοπούς τῆς ἄκρας ἀριστερᾶς.

Ὑποψήφιος τοῦ κ. Παπανδρέου εἰς τὴν Δωδεκάνησον, ὅπου ἐπίσης ἡ ἄκρα ἀριστερὰ δέν κατήρτισε συνδυασμόν, ἐτόνισεν εἰς λόγον του, ὅτι τὸ θεωρῇ «τιμήν του», διότι θὰ ἐκπροσωπῇ καὶ τοὺς ὁπαδοὺς τῆς ΕΔΑ εἰς τὴν Βουλήν,

Πῶς ἐτόλμησε, λοιπόν, ὁ κ. Παπανδρέου νὰ εἴπῃ εἰς τὴν Θεσσαλονίκην, ὅτι εἶναι «φαῦλοι» ὅσοι ὁμιλοῦν περὶ συνοδοιπορίας καὶ «ἠλίθιοι» ὅσοι δίδουν πίστιν εἰς τὰ λεγόμενα σχετικῶς; Ὄχι, ἀξιότιμε συμπολίτα κ. Παπανδρέου. Οὔτε ἐνὼ εἶμαι «φαῦλος» ὁ ὁποῖος λέγω τὴν ἀλήθειαν, οὔτε εἶναι «ἠλίθιος» ὁ Ἑλληνικὸς Λαός, ὁ ὁποῖος πιστεύει εἰς ὅσα βλέπει ἐνώπιόν του. Εἶναι ζήτημα τιμῆς δι' ὑμᾶς, κύριε ἀρχηγέ τῆς Ἑνώσεως Κέντρου, νὰ ἀνακαλέσετε τὴν ὕβριν.

Ἀλλὰ δέν θὰ τὸ πράξετε αὐτό, κύριε Παπανδρέου, διοτι δυστυχῶς ἐφθάσατε εἰς τὸ σημεῖον νὰ ἀδιαφορῆτε διὰ τὰ μέσα, τὰ ὁποῖα ὁδηγοῦν πρὸς τὸν σκοπόν σας, τὴν ἐξουσίαν,

Τὸ τρίτον Πολυτεχνεῖον

Ὁ συμπολίτης μου κ, Παπανδρέου θεωρεῖ τὸν ἑαυτόν του ὡς τὸν κατ' ἐξοχὴν ἐργάτην τῆς Παιδείας. Ἀλλὰ τί εἶναι ἡ Παιδεία; Μήπως εἶναι μόνον ἡ ἀνέγερσις σχολικῶν κτιρίων, πρᾶγμα τὸ ὁποῖον ἔπραξεν ὁ κ. Παπανδρέου πρὸ τρι-

Συνέχεια εἰς τὴν 8ην σελίδα

Μία εἰκὼν τῆς χθεσινῆς συγκεντρώσεως τῆς ΕΡΕ εἰς τὴν πλατεῖαν Γεωργίου Α΄.

ΠΡΟΦΑΝΩΣ ΛΟΓΩ ΣΟΒΙΕΤΙΚΗΣ ΠΑΡΕΜΒΑΣΕΩΣ

ΟΥΔΕΙΣ ΘΑ ΤΟΛΜΗΣΗ ΝΑ ΘΙΞΗ ΤΗΝ ΚΥΠΡΟΝ

Ο ΜΑΚΑΡΙΟΣ ΔΕΝ ΘΕΛΕΙ ΣΤΡΑΤΟΝ ΤΟΥ ΝΑΤΟ

ΠΑΡΙΣΙ. 3. Τὸ Κυπριακὸν περιῆλθεν εἰς στασιμότητα καὶ λεπτὴν φάσιν, Ἡ Ἀγγλία καὶ ἡ Ἀμερική, ὑποστηρίζουσαι ἔστω καὶ ἀθελήτως τὴν Τουρκίαν ἐπιδιώκουν τὴν ἀποστολὴν εἰς Κύπρον δυνάμεων τοῦ ΝΑΤΟ., πρᾶγμα ὅμως εἰς τὸ ὁποῖον ἀντιτίθεται ὁ Μακάριος ὅστις ἐπιθυμεῖ ὅπως ἡ τάξις τηρηθῆ ἀπὸ στρατεύματα τῶν Ἡνωμ. Ἐθνῶν. Καὶ ἐπειδὴ ἡ ἀγγλοαμερικανικὴ πρότασις μετατρέπει τὴν Κύπρον εἰς ὁάσιν τοῦ ΝΑΤΟ, ἡ Μόσχα ἐπωφεληθεῖσα τῆς θαυμασίας εὐκαιρίας τὴν ὁποίαν τῆς παρέσχε ἡ τουρκικὴ θρασύτης καὶ ἡ ἀγγλικὴ δολιότης διὰ 2 διακοινώσεων της προειδοποίησεν, ὅτι ἂν ὑπάρξῃ τουρκικὴ ἐπέμβασις εἰς Κύπρον τότε θὰ ὑπάρξῃ ἐπίσης καὶ σοβιετική. Τὸ πλέον πιθανὸν εἶναι ὅτι τὸ θέμα θὰ ἀχθῆ ἐνώπιον τοῦ Ο. Η.Ε. Ἡ στάσις τῆς Ἑλλάδος διαπνέεται ἀπὸ ἐπιφυλακτικὸν φιλοσυμμαχικὸν πνεῦμα.

ΛΕΥΚΩΣΙΑ. 3. Ὁ ἀρχιεπίσκοπος Μακάριος ἐδήλωσε χθὲς τὴν νύκτα εἰς τοὺς πρεσβευτὰς τῆς Βρετανίας καὶ τῶν Ἡνωμένων Πολιτειῶν ὅτι κάθε ἄλλο παρὰ εὐχαριστημένος εἶναι ἐκ τῶν γενικῶνγραμμῶν τοῦ ἀγγλοαμερικανικοῦ σχεδίου περὶ ἀποστολῆς δυνάμεως τοῦ ΝΑΤΟ εἰς τὴν Κύπρον.

Ο ΕΠΙΛΕΚΤΟΣ ΥΠΟΨΗΦΙΟΣ ΤΗΣ ΕΝΩΣΕΩΣ ΚΕΝΤΡΟΥ ΕΙΣ ΤΟΝ ΝΟΜΟΝ

Ὁ κ. Ἀνδρέας Παπανδρέου ὡμίλησε χθὲς τὸ ἀπόγευμα εἰς τὸ Αἴγιον

ΑΝΕΠΤΥΞΕ ΤΟ ΠΡΟΓΡΑΜΜΑ ΤΗΣ ΕΝΩΣΕΩΣ ΚΕΝΤΡΟΥ

ΑΙΓΙΟΝ. (Τηλεφωνικῶς). Τὴν 5.30 μ.μ. χθὲς ἐτελέσθησαν ἐνταῦθα μέ συρροὴν μεγάλου ἀριθμοῦ ὁπαδῶν τῆς Ε.Κ. τὰ ἐγκαίνια τοῦ πολιτικοῦ Γραφείου τοῦ ὑποψηφίου τῆς Ε.Κ. κ. Ἀνδρ. Παπανδρέου, ὁ ὁποῖος ἐν συνεχείᾳ ἐξεφώνησε ἐνώπιον πολυπληθοῦς ἀκροατηρίου τὸν κάτωθι λόγον:

Ὁ λόγος τοῦ κ. Α. Παπανδρέου

Λαέ τοῦ Αἰγίου,

Ἐπιθυμῶ νὰ ἐκφράσω τὴν βαθείαν μου συγκίνησιν διὰ τὴν ἐνθουσιώδη ὑποδοχὴν τὴν ὁποίαν μοῦ ἐπεφυλάξατε. Διὰ τοὺς ὑποψηφίους τῆς Ἑνώσεως Κέντρου τὸ φαινόμενον εἶναι Πανελλήνιον. Ὑπάρχει πράγματι λαϊκὴ θύελλα ἡ ὁποία ἔχει σαρώσει καὶ τὰ τελευταῖα ὀχυρὰ τῆς ΕΡΕ.

Τὸ πάθος τῶν ἐκδηλώσεων τοῦ ἑλληνικοῦ λαοῦ ἀνὰ τὴν χώραν ὑπὲρ τῆς Ἑνώσεως Κέντρου εἶναι τόσον πρωτοφανές, ὥστε νὰ ὁδηγῇ εἰς τὸ συμπέρασμα ὅτι αἱ ἐκλογαὶ τῆς 16ης Φεβρουαρίου εἶναι ὁρόσημον βαθείας ἀλλαγῆς εἰς τὴν χώραν μας.

Τὴν 3ην Νοεμβρίου ἐνίκησεν ἡ Δημοκρατία. Ἐπὶ δύο ἔτη ἠγωνίσθησαν ὁ Γεώργιος Παπανδρέου καὶ ὁ Ἑλληνικὸς λαὸς διὰ νὰ ἀπελευθερώσουν τὸν τόπον ἀπὸ τὸ «καθεστὼς τῆς ἐσωτερικῆς κατοχῆς».

Τώρα ὡς ἐλεύθεροι καὶ ὑπερήφανοι ἄνδρες, οἱ Ἕλληνες δύνανται νὰ διαβάζουν τὰς ἐφημερίδας τῆς ἀρεσκείας των, νὰ ἐκφράζουν ἐλεύθερα τὰ Πολιτικὰ των φρονήματα, καὶ νὰ ψηφίζουν τὸ κόμμα τῆς ἀρεσκείας των.

Τὴν 16ην Φεβρουαρίου ἡ Δημοκρατία θὰ θριαμβεύσῃ καὶ τὴν ἐπομένην θὰ ἀρχίσῃ ἡ δευτέρα, ἡ δημιουργικὴ φάσις τοῦ ἀνενδότου ἀγῶνος.

Ἀφορᾷ ἡ δευτέρα αὐτὴ φάσις τοῦ ἀγῶνος τὴν ἐπιβίωσιν τοῦ Ἔθνους εἰς τὸν στίβον τῆς Εὐρωπαϊκῆς Κοινῆς Ἀγορᾶς. Ὁ ἀγὼν οὗτος προμηνύεται δύσκολος καὶ θὰ ἀπαιτήσῃ τὴν κινητοποίησιν ὅλων τῶν δυνάμεων τοῦ Ἔθνους. Θὰ ἀπαιτήσῃ βαθείαν ἀλλαγὴν εἰς τὸν τόπον μας.

Αὐτὴ εἶναι ἡ ἔννοια τῶν ἐκλογῶν τῆς 16ης Φεβριυαρίου κ' αὐτὴ εἶναι ἡ ἐξήγησις τοῦ ἐνθουσιασμοῦ τοῦ λαοῦ μας.

Ἦλθεν ἡ ὥρα τῆς ἀλλαγῆς.

Ἦλθεν ἡ ὥρα διὰ τὸ Ἑλληνικὸ Κράτος νὰ ἐπιδοθῇ εἰς τὸ δημιουργικὸν ἔργον τῆς ταχείας οἰκονομικῆς καὶ κοινωνικῆς ἀναπτύξεως τοῦ τόπου μας. Ἦλθεν ἡ ὥρα διὰ τὴν ἐδραίωσιν ὄχι μόνον τῆς πολιτικῆς ἀλλὰ καὶ τῆς Κοινωνικῆς Δημοκρατίας. Χωρὶς δέ δημοκρατίαν δέν εἶναι δυνατὸν νὰ ἐπιτύχωμεν οἰκονομικὴν ἀνάπτυξιν.

Δημοκρατία καὶ οἰκονομικὴ ἀνάπτυξις εἶναι ἔννοιαι στενῶς συνδεδεμέναι. Εἶναι σύνηθες διὰ τοὺς οἰκονομολόγους νὰ ταυτίζουν τὸν ρυθμὸν αὐξήσεως τοῦ κατὰ κεφαλὴν εἰσοδήματος μιᾶς χώρας μέ ρυθμὸν ἀναπτύξεως ἢ προόδου τῆς οἰκονομίας της. Οἱ εἰδικοὶ γνωρίζουν βεβαίως ὅτι ἡ ταύτισις αὐτὴ εἶναι καθαρῶς συμβατική. Τὸ κοινὸν ὅμως κινδυνεύει νὰ παραπλανηθῇ καὶ νὰ δώσῃ πρωταρχικὴν σημασίαν εἰς τὸν ρυθμὸν αὐξήσεως τοῦ κατὰ κεφαλὴν εἰσοδήματος ὡς δείκτου τοῦ ρυθμοῦ οἰκονομικῆς ἀναπτύξεως. Διότι θὰ ἔπρεπε νὰ εἶναι σαφές ὅτι ἡ κατανομὴ τοῦ ἐθνικοῦ εἰσοδήματος εἶναι στενὰ συνδεδεμένη μέ τὸ ἐπίπεδον οἰκονομικῆς ἀναπτύξεως μιᾶς χώρας. Θὰ ἦτο μάλιστα δυνατὸν νὰ ὑποστηριχθῇ ὅτι οἰκονομικὴ ἀνάπτυξις σημαίνει αὔξησιν τῶν εὐκαιριῶν παραγωγικῆς ἀπασχολήσεως καὶ συνεχῶς διευρυνομένην συμμετοχὴν τῶν λαϊκῶν τάξεων εἰς τὸ αὐξανόμενον ἐθνικὸν εἰσόδημα. Ἀλλ' αὐτὴ ἀκριβῶς εἶναι καὶ ἡ ἔννοια τῆς Κοινωνικῆς Δημοκρατίας. Περαιτέρω θὰ ἔπρεπε νὰ τονισθῇ ὅτι ἡ κοινωνικὴ δικαιοσύνη ὄχι μόνον δέν παρεμποδίζει τὴν οἰκονομικὴν ἀνάπτυξιν, ἀλλὰ τοὐναντίον ἀποτελεῖ προϋπόθεσιν αὐτῆς: Πρῶτον, διότι ἡ αὔξησις τῆς ἀγοραστικῆς δυνάμεως τῶν λαϊκῶν τάξεων καὶ ἡ διεύρυνσις τῆς ἐγχωρίου ἀγορᾶς ἀποτελεῖ βασικὸν παράγοντα διὰ τὴν ἐξασφάλισιν ταχείας οἰκονομικῆς προόδου ἰδιαίτερα διὰ μίαν χώραν ὅπως ἡ Ἑλλὰς ὅπου τὰ προϊόντα τῆς βιομηχανίας πρὸς τὸ παρὸν τοὐλάχιστον προορίζονται κυρίως διὰ τὴν ἐγχώριον κατανάλωσιν, καὶ δεύτερον, διότι ἡ εὐρυτέρα συμμετοχὴ τῶν ἐργαζομένων εἰς τὰ ἀγαθὰ τῆς ἀναπτύξεως συντελεῖ εἰς τὴν αὔξησιν τῆς παραγωγικότητος.

Ὑπάρχει καὶ μία ἄλλη βασικὴ παρεξήγησις. Πιστεύεται ὅτι εὐθύς ὡς ὁ φορεὺς τῆς οἰκονομικῆς πολιτικῆς μιᾶς χώρας θέσει ὡς στόχον τὴν οἰκονομικὴν ἀνάπτυξίν της παύει νὰ ὑπάρχῃ θέμα πολιτικῆς— δηλαδὴ θέμα ἀξιολογήσεως — καὶ ὅτι ἀρκεῖ πλέον ὁ οἰκονομολόγος καὶ ὁ τεχνικός, νὰ προτείνουν τὸν ἄριστον τρόπον πραγματώσεως τοῦ γενικοῦ στόχου τῆς οἰκονομικῆς πολιτικῆς. Τοῦτο ἀποτελεῖ βασικὸν σφάλμα. Διότι καὶ ὁ ρυθμὸς προόδου τῆς οἰκονομίας καὶ ἡ κατανομὴ τοῦ εἰσοδήματος κατὰ γεωγραφικὴν περιοχὴν καὶ κατὰ παραγωγικὸν κλάδον καὶ ἡ διάρθρωσις τῶν ἐπενδύσεων κατὰ κλάδον καὶ περιφέρειαν παραμένουν εἰς μέγα βαθμὸν θέματα πρὸς ἐπίλυσιν ὑπὸ τοῦ ὑπευθύνου φορέως τῆς οἰκονομικῆς πολιτικῆς. Τὸ περιεχόμενον ἑπομένως τῆς οἰκονομικῆς ἀναπτύξεως εἶναι κατ' ἐξοχὴν θέμα πολιτικόν. Ἐξ αὐτοῦ ἕπεται ὅτι μόνον εἰς χώρας δημοκρατικὰς ὑπάρχει ἡ ἐγγύησις ὅτι ἡ οἰκονομικὴ ἀνάπτυξις ἐξυπηρετεῖ τὰς μεγάλας μάζας καὶ τὸ γενικὸν συμφέρον.

Οὕτω καθίσταται σαφές ὅτι ἡ Δημοκρατία ὑφ' ὅλας τὰς ὄψεις της εἶναι ἀρρήκτως συνδεδεμένη μέ τὸ περιεχόμενον, μέ τὴν συγκεκριμένην μορφὴν τῆς οἰκονομικῆς ἀναπτύξεως.

Κατὰ τὴν παρελθοῦσαν δεκαετίαν ἐν Ἑλλάδι ὁ ρυθμὸς προόδου τῆς οἰκονομίας μέ μέτρον τὴν αὔξησιν τοῦ κατὰ κεφαλὴν εἰσοδήματος ἦτο κατὰ τὸ μᾶλλον ἢ ἧττον ἱκανοποιητικός. Τὸ περιεχόμενον ὅμως αὐτῆς τῆς προόδου ἦτο ἐντελῶς ἀπογοητευτικόν.

ΠΡΩΤΟΝ, καθ' ὅσον ἀφορᾷ τὴν διάρθρωσιν τῶν ἐπενδύσεων: Τὸ ἓν τρίτον περίπου τῶν ἐπενδύσεων παγίου κεφαλαίου ἀπεροφήθη εἰς οἰκοδομὰς πολυτελείας καὶ ἡμιπολυτελείας κυρίως εἰς τὴν πόλιν τῶν Ἀθηνῶν, ἐνῷ αἱ συνολικαὶ ἐπενδύσεις εἰς τὴν Γεωργίαν καὶ τὴν μεταποίησιν παρέμειναν κάτω τοῦ ἑνὸς τρίτου τοῦ συνόλου.

ΔΕΥΤΕΡΟΝ, καθ' ὅσον ἀφορᾷ τὴν κατανομὴν τοῦ εἰσοδήματος: Τὸ κατὰ κεφαλὴν εἰσόδημα εἰς τὰς Ἀθήνας ηὐξήθη μέ ρυθμὸν σημαντικῶς ὑψηλότερον τοῦ ἀντιστοίχου ρυθμοῦ διὰ τὴν ὑπόλοιπον χώραν. Αἱ Ἀθῆναι ἔγιναν σχετικῶς πλουσιώτεραι, ἐνῷ ἡ ὑπόλοιπος Ἑλλὰς ἔγινε σχετικῶς πτωχοτέρα. Ἀρκεῖ ἡ σύγκρισις τῶν συνθηκῶν διαβιώσεως τῶν ὀρεινῶν πληθυσμῶν τῆς Ἑλλάδος μέ τὰς συνθήκας διαβιώσεως τῶν Ἀθηναίων διὰ νὰ καταστήσῃ σαφῆ τὴν ἔκτασιν τοῦ κοινωνικοῦ προβλήματος πού ἀντιμετωπίζει ἡ χώρα. Διότι τὸ κατὰ κεφαλὴν εἰσόδημα τῶν ὀρεινῶν περιοχῶν εἶναι περίπου τὸ ἓν ἕβδομον ἐκείνου τῆς πρωτευούσης.

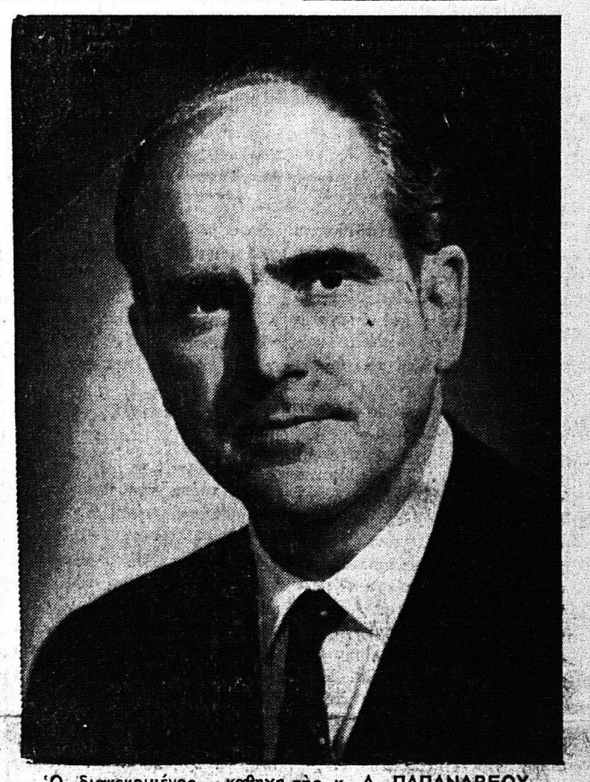

Ὁ διακεκριμένος καθηγὴς τῆς κ. Α. ΠΑΠΑΝΔΡΕΟΥ

Ἡ Κοινωνικὴ Δημοκρατία

Ἐμειώθη ἐπίσης κατὰ τὰ τελευταῖα ἔτη καὶ ἡ ποσοστιαία συμμετοχὴ τοῦ ἀγρότου καὶ τοῦ ἐργάτου εἰς τὸ ἐθνικὸν εἰσόδημα. Καὶ εἶναι ἀναπόφευκτον τὸ συμπέρασμα ὅτι εἰς τὸν κοινωνικὸν τομέα - εἰς τὸν τομέα τῆς κοινωνικῆς δημοκρατίας - ἐσημειώθη σαφὴς ὀπισθοχώρησις.

Ἡ πλέον ἐμφανὴς μορφὴ ἀνισότητος εἰς τὴν κατανομὴν τοῦ εἰσοδήματος εἶναι ἡ ἀνεργία καί ἡ ὑποαπασχόλησις. Ἡ αἰμορραγίατῆς μεταναστεύσεως ἡ ὁποία κατὰ τὸ 1963 ὑπερέβη τὴν φυσικὴν αὔξησιν τοῦ πληθυσμοῦ συνιστᾶ τὴν πλέον πειστικὴν ἀπόδειξιν ὅτι τὰ βασικὰ αὐτὰ προβλήματα τῆς χώρας δὲν ἀντιμετωπίσθησαν ἐπιτυχῶς.

Τρίτον, καθ' ὅσον ἀφορᾷ τὸ ἰσοζύγιον πληρωμῶν: Ὁ συνδυασμὸς ἐξωτερικῆς βοηθείας καὶ δανεισμοῦ, τοῦ τουρισμοῦ, τῶν ναυτιλιακῶν καὶ μεταναστευτικῶν ἐμβασμάτων