Σελίς 5η
ΤΗΛ. ΑΜΕΣΟΥ ΑΝΑΓΚΗΣ

Σταθ. Α' Βοηθειῶν 44—44
Πυροσβεστ. Ὑπηρ. 25—61
Βλάβαι 25—22
Τμῆμα Ἀσφαλείας 28—80

ΕΘΝΙΚΟΣ ΚΗΡΥΞ

ΤΗΛΕΦΩΝΑ ΑΣΤΥΝΟΜΙΑΣ
Δευτέρα 3 Φεβρουαρίου 1963

Τουριστικὴ Ἀστυνομία 84—52
Τουριστ. Πέριπτερον 45—40
Α' Αστυνομ. Τμῆμα 28—81
Β 'Αστυνομικ. Τμῆμα 28—82
Γ' 'Αστυν. Τμῆμα 28—83
Δ' 'Αστυνομ. Τμῆμα 20—21

Τὸ νέον πολιτικὸν κεφάλαιον τοῦ Νομοῦ Ἀχαΐας καὶ τῆς Χώρας

ΜΕ ΤΟΝ ΚΑΘΗΓΗΤΗ Κ. Α. ΠΑΠΑΝΔΡΕΟΥ ΚΑΙ ΤΟΥΣ ΑΧΑΙΟΥΣ

Πῶς εἶδε τὸν ἐπίλεκτον ὑποψήφιον ἕνας Ἀθηναῖος δημοσιογράφος

Ἀθηναῖος δημοσιογράφος ...κολούθησε τελευταίως μί... μερῶν ἐκλογικὴν ἐξόρμη... τοῦ ἐκλεκτοῦ ὑποψηφίου ...Ἑνώσεως Κέντρου, διε... φήμης Καθηγητοῦ κ ...ρέας Παπανδρέου, εἰς ἣν ...φέρειαν τοῦ Νομοῦ μας. ...τὴν δημοσιευομένην κα... ...περιγραφὴν τοῦ δίδε... ...κλεῶν τῆς ἐπ.κρατούσης ...ον εἰς τὴν περιφερειάν ...καταστάσεως ἀπὸ πλευ... διεξαγωγῆς τοῦ ἐκλογι... ...γώνος, ἀλλὰ καί τῆς θερ... ...ῆς ὑποδοχῆς πού τυγχά... ...ὁμολογουμένως ἐξαίρε... ...ός πολιτικὸς ἀνήρ, τοῦ ...τὴν κάθοδον εἰς τὴν ...κτὴν χαιρετίζει κοτὰ τρό... ...πανηγυρικὸν ὄχι μόνον ...ρος ἡ Ἀχαΐα ἀλλὰ καὶ ...Ἑλλάς.

...Ὁ Ἀθηναῖος δημοσιογρά... ...γράφει σχετικῶς τὰ κά...

...πάνω φίλων ἐπέτυχα νὰ πα... ...λουθήσω γιὰ τρεῖς ἡμέ... τὴν πολιτικὴν περιοδείαν τοῦ Καθηγητοῦ κ. Ἀνδρέα Παπανδρέου, στὸν Νομὸν Ἀχαΐας. Ἦταν γιὰ μένα μιὰ μεγάλη εὐκαιρία γιατὶ θὰ ἐγνώριζα ἀπὸ κοντὰ τὸν ἄνθρωπο τῆς ἡμέρας, τὸν Καθηγητὴν Ἀνδρέαν Παπανδρέου, καὶ μὲ τὴν ἐπαφή μου μὲ τοὺς ἐκλογεῖς τοῦ Νομοῦ Ἀχαΐας, θὰ ἐσχημάτιζα εἰκόνα τοῦ σημερινοῦ ἐκλογικοῦ ἀγῶνος καὶ θὰ ἦταν δυνατὸν νὰ προβλέψω τὸ πιθανὸν ἀποτέλεσμα τῆς 16ης Φεβρουαρίου τουλάχιστον στὸ Νομὸ Ἀχαΐας. Ὁμολογῶ ὅτι ἐδοκίμασα καὶ γιὰ τὶς δυὸ μου ἐπιδιώξεις μεγάλη ἔκπληξι. Ποτὲ δὲν ἐφαντάσθηκα ὅτι ὁ σημερινὸς νέος Ἕλλην πολιτικὸς ἦταν δυνατὸν νὰ θαυμάζεται καὶ νὰ λατρεύεται τόσο ὅσον ὁ Καθηγητὴς Ἀνδρέας Παπανδρέου. Ἐξ' ἄλλου δὲν πίστευα ὅτι τουλάχιστον στὸ Νομὸ Ἀχαΐας, ὁ ἀγροτικὸς καὶ ἐργαζόμενος λαὸς ἔχει πυκνώσει σὲ τόσο μεγάλο βαθμὸ τὶς τάξεις τῆς Ἑνώσεως Κέντρου.

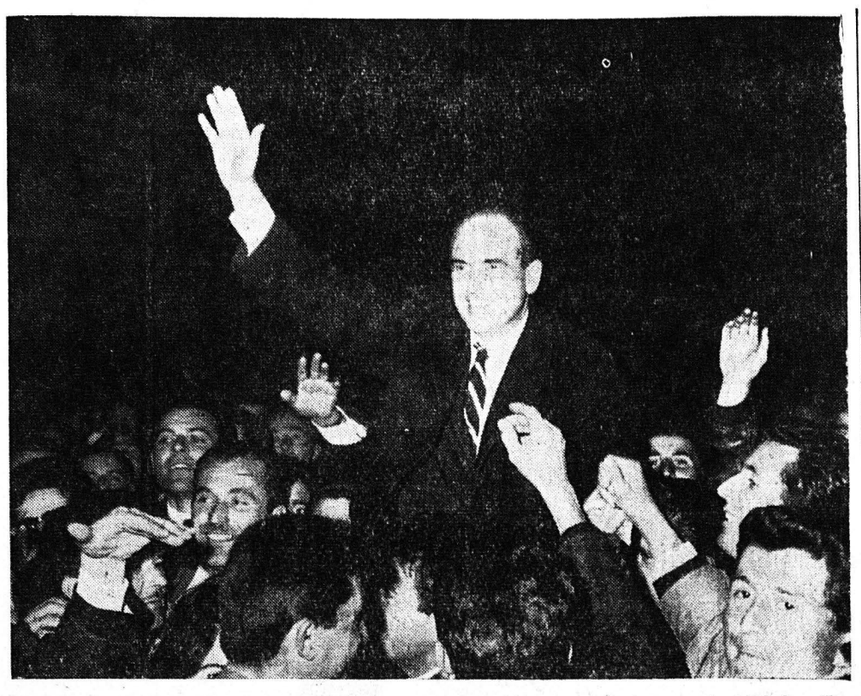

«..... Ἐπὶ πολλὰς ὥρας ἐφέρετο στὰ χέρια τῶν ὀπαδῶν του μὲ φωνὲς διεκήρυττον τὴν πίστιν τους στὴν Δημοκρατία στὸν Πρόεδρον Παπανδρέου καί στὸ νέο τους - καθὼς ἔλεγαν - ἀρχηγό τους τὸν Ἀνδρέα Παπανδρέου.....»

Ἕνας σεμνὸς ἄνθρωπος 45 περίπου ἐτῶν, ὑψηλὸς καλλο φιαγμένος πνευματικὸς τύπος, εὐγενής, ἤρεμος μέ σταθερὴ φωνὴ καὶ ζωηρὰ μάτια, μοῦ ἔδωσε μέσα σέ λίγα λεπτά, μέ κοφτὰ καθαρὰ λόγια, ἀπαντήσεις στὰ πολλὰ ἐρωτήματα ποὺ τοῦ ἔθεσα.

«Ἀπεφάσισα νὰ πολιτευθῶ» μοῦ εἶπε «γιὰ νὰ βοηθήσω καὶ ἐγὼ μέ τὶς μικρές μου δυνάμεις στὴν ἑδραίωσιν τῆς δημοκρατίας στὴ χώρα μας καὶ τὴν εὐημερία τοῦ λαοῦ της.»

Κι' ἐνῶ θὰ μποροῦσε μέ τὴν εὔκολον γι' αὐτὸν οἰκονομολογικὴ ὁρολογία καὶ ἐπιχειρηματολογία νὰ μοῦ ἀναπτύξῃ τὰ οἰκονομικὰ θέματα, πού ἔχουν γίνει συνθήματα στὸν ἐκλογικὸν ἀγῶνα, κατὰ ἐντυπωσιακὸ τρόπο σεβόμενος τὴν μὴ εἰδίκευσίν μου στὴν οἰκονομολογία μοῦ εἶπε μέ ἁπλᾶ λόγια: «Τὸ κέντρον δέν μοίρασε τὰ λεφτὰ τοῦ Δημοσίου, ὅπως διατείνονται οἱ πολιτικοὶ ἀντίπαλοί μας. Ἔχομεν ἰσοσκελισμένο προϋπολογισμὸ. Οὔτε μία δραχμὴ δέν ἐδόθη πέραν ἀπὸ τὰ ἔγκεκριμένα ὅρια τοῦ προϋπολογισμοῦ. Τὰ περισσεύματα τοῦ προϋπολογισμοῦ ἐδαπανήθησαν σέ ὡρισμένους σκοπούς. Ἡ διαφορὰ εἶναι ὅτι ἡ Κυβέρνησις τῆς ΕΡΕ τὰ ἔδιδε γιὰ μὴ παραγωγικὰς δαπάνας, ἐνῷ τὸ Κέντρον τὰ ἔδωσε γιὰ τοὺς ἀγρότες, γιὰ τὴν ἐκπαίδευσιν γιὰ τοὺς ἐργάτες. Καί ὅλα αὐτὰ ἐπαναλαμβάνω μέσα στὰ ὅρια τοῦ προϋπολογισμοῦ.»

Παρ' ὅλον ὅτι καὶ ἐγὼ δέν πίστευα στὴν ὑπόθεσιν τῆς «λίρας» ἐν τούτοις θέλησα νὰ εἴχα μία ἔγκυρο γνώμη ἀπὸ ἕναν διεθνοῦς φήμης οἰκονομολόγο. Ἐγέλασε μέ τὴν ἐρώτησί μου καὶ μοῦ ἐτόνισεν, ὅτι «ὅλα εἶναι τεχνητὰ». Ἐν συνεχεία ἀπεδοκίμασε τὰ μέτρα τῆς τραπέζης Ἑλλάδος καὶ ἐτόνισεν ὅτι μετὰ τὶς ἐκλογές θὰ μετανοήσουν - ἄν ἤδη δέν μετανοοῦν - ὅσοι τυχὸν ἀπὸ τὸν πολύ κόσμον ὑπῆρξαν εὐκολόπιστοι στὸ κήρυγμα τῶν ἀνθρώπων τῆς ΕΡΕ. «Ὅλα μοῦ εἶπε τὰ μεγέθη τῆς οἰκονομίας μας ἐξελίσσονται λίαν εὐνοϊκῶς. Ἡ θέσις τοῦ νομίσματος εἶναι καλυτέρα ἀπὸ κάθε ἄλλη φορά».

Ὁ ἐξαίρετος ἐπιστήμων

...ίχα ἀκούσει γιὰ πρώτη ...γιὰ τὸν Ἀνδρέαν Πα...ρέου σ' ἕνα μου ταξείδι ...Ἀμερική. Οἱ ὁμογενεῖς ...ἰδιαίτερο ἐνθουσιασμὸν ...λήσαν γιὰ τὸν διεθνοῦς ...Καθηγητὴν Οἰκονομι... καὶ Πρύτανιν τοῦ Πανεπι...μίου τοῦ Μπέρκλεϋ. Ὁμο... ὅτι δὲ εἶχα ἀντιληφθῆ ...ἐπρόκειτο γιὰ τὸν υἱόν ...Προέδρου Γεωργίου Πα...πανδρέου. Ἀλλ' οὔτε ἐ...λάβα ὅτι ὁ Ἀνδρέας Πα...ρέου ἀπετέλει πραγμα...ν φαινόμενον διὰ τὴν οἰκο...μικὴν ἐπιστήμην καὶ δι... οἱ ὁμογενεῖς ἐξεπλήτ...ντο ὅταν τοὺς ἔλεγα ὅτι ἀ...ὸ τὸν Ἀνδρέα Παπανδρέου ...ν πραγματικὴν ἀξίαν τοῦ ...δρέα Παπανδρέου τὴν ἀντε...ῶν ἀργότερον, ὅταν σέ ...μεγάλες οἰκονομολογικὲς ἀγγλικὲς ἐπιθεωρήσεις διεθνοῦς κυκλοφορίας, ἐδιάβασα κριτικοὺς ὕμνους, γιὰ ἕνα καινούργιο οἰκονομολογικὸ βιβλίο τοῦ Καθηγητοῦ.

Ὅλα αὐτὰ τὰ ἔφερνα στὴν μνήμην μου ὅση ὥρα περίμενα γιὰ νὰ γνωρίσω στὸ ξενοδοχεῖο «Μαζέστικ» τῶν Πατρῶν τὸν Καθηγητὴν, μαζὶ μὲ πολλοὺς ἄλλους πολιτικούς, καθώς κατάλαβα, φίλους του. Μοῦ ἔκανε ἐντύπωσι τὸ γεγονὸς ὅτι δὲν ὑπῆρχαν «ἰδιαίτεροι» ἀλλὰ ἐλεύθερα οἱ φίλοι του μπαινοέβγαιναν στὸ δωμάτιό του. Σέ λίγο ὅταν δέχθηκα τὴν θερμὴν του χειραψίαν ἀντελήφθην ὅτι ὁ ἁπλὸς αὐτὸς ἄνθρωπος, ὁ Καθηγητὴς Ἀνδρέας Παπανδρέου δὲν ἦταν δυνατὸν νὰ ἀνεχθῆ κομμα τάρχας καὶ «ἰδιαιτέρους» γύρω του.

Μὲ τοὺς ἀνθρώπους τῆς ὑπαίθρου

Ξεκινήσαμε μέ συνοδεία τριῶν αὐτοκινήτων γιὰ ὡρισμένα ὀρεινὰ χωριὰ τοῦ Δήμου Τριταίας. Ἕως ὅτου διασχίσαμε τὴ Πάτρα τὰ αὐτοκίνητα τῆς συνοδείας ἐκινοῦντο. Φίλοι μέ τὰ ἰδιωτικὰ των αὐτοκίνητα προσεκολλῶντο στὴ μικρὴ μας φάλαγγα. Οἱ εὑρισκόμενοι στὶς ὁδοὺς κάτοικοι τῶν Παττῶν, μόλις ἀντελαμβάνοντο τὸ αὐτοκίνητον τοῦ Καθηγητοῦ μας προέβαινον σέ θερμές ὑπέρ αὐτοῦ ἐκδηλώσεις. Χειροκροτήματα καὶ ζητωκραυγές, φιλικοὶ χαιρετισμοὶ καὶ φιλικὰ νοήματα, μέ ἐξέπληξαν Ἐγνώριζα ἀπὸ τὸ παρελθόν, πόσο ψυχρὸς στὶς ἐκδηλώσεις του ἦταν ὁ λαὸς τῶν Πατρῶν καὶ δέν μποροῦσα νά συνηθίσω ἀμέσως στὴν ἀλλαγή.

Μὰ ἦταν ἡ ἀρχὴ τῆς ἐκπλήξεώς μου. Στὴν ὑπαιθρο τὸ θέαμα ἦταν ἀπίστευτο. Ἐπάνω στούς κορμούς τῶν δένδρων ἦσαν κολλημένες μεγάλες φωτογραφίες τοῦ Καθηγητοῦ. Οἱ ἀγρότες ποὺ εὑρίσκοντο στὰ κτήματά των ἐγκατέλειπον τὶς ἐργασίες των καὶ μέ νεύματα ζητοῦσαν νά σταματήσῃ τὸ αὐτοκίνητο τοῦ Καθηγητοῦ. Τοῦ ἔσφιγγαν τὸ χέρι, τὸν φιλοῦσαν, τοῦ ηὔχοντο τὸ «καλῶς ὥρισε» καὶ τὸ «καλὴ ἐπιτυχία». Ὁλόκληρες οἰκογένειες πού ἔμεναν σέ ἐρημικοὺς οἰκίσκους ἔτρεχον στὸ δρόμο καὶ μέ λουλούδια ἔρραιναν τὸν νέον πολιτικὸν ἄνδρα ἐνῶ γέροντες μέ δάκρυα στὰ μάτια των ζητοῦσαν νὰ τοῦ πιάσουν τὸ χέρι. Ἡ ἄφιξίς μας στὸ πρῶτο χωριὸ δέν ἦταν ἄφιξις πολιτικοῦ ὑποψηφίου ἀλλὰ εἴσοδος νέου ἡγέτου. Ἑκατοντάδες μέτρα ὁ δρόμος ἦταν στρωμένος μέ σμύρτα, ἐνῶ οἱ καμπάνες τῶν χωριῶν χτυποῦσαν (χαρμόσυνα. Ἕνα πλῆθος ἀγροτῶν ἐκινεῖτο μέ ἐνθουσιώδεις ἐκδηλώσεις πρὸς τὸ αὐτοκίνητον τοῦ Καθηγητοῦ. Πότε κυριολεκτικῶς, ἀνηρπάγη ἀπὸ τὸ ἐνθουσιῶδες πλῆθος, ὁ Καθηγητὴς δέν τὸ ἀντελήφθην. Ἐπὶ πολλὰς ὥρας ἐφέρετο στὰ χέρια τῶν ἀγροτῶν ποὺ μέ φωνές διεκήρυττον τὴ πίστη τους στὴ δημοκρατία στὸ Πρόεδρον Παπανδρέου καὶ στὸ νέον τους, καθὼς ἔλεγαν, ἀρχηγὸ τὸν Ἀνδρέα Παπανδρέου.

Μετὰ ἤρχισαν οἱ λόγοι πού ἦταν πραγματικοὶ ὕμνοι γιὰ τὴ δημοκρατία, καὶ ὅρκος γιὰ τὴ βοήθεια πρὸς τὸν νέον πολιτικὸν ἄνδρα.

Γέροντες κλαίοντες, τὸν διαβεβαίωναν γιὰ τὶς δημοκρατικές πεποιθήσεις των, καὶ τὴν πρόθεσίν των νὰ τὸν ἐνισχύσουν, ἐνῷ οἱ νέοι ἄνδρες ζητοῦσαν νὰ τραβήξῃ μπροστὰ βασιζόμενος στὰ ἑλληνικὰ νειάτα. Ὁ Ἀνδρέας Παπανδρέου μέ πραγματικὴ συγκίνησι, τοὺς εὐχαριστοῦσε. «Τώρα» εἶπε «καταλαβαίνω πόσο καλὰ ἔκανα πού ἀνεμίχθην στὴ πολιτικὴ ζωὴ τῆς πατρίδος μου. Πρέπει νὰ ἐργασθῶ κοντὰ στὸν Πρόεδρο γιὰ τὸ καλὸ τοῦ τόπουμας. Ὁ τρόπος ποὺ μέ ὑποδέχεσθε μοῦ αὐξάνει τὸ αἴσθημα εὐθύνης πού ἀναλαμβάνω γιὰ σᾶς. Εἶμαι εὐτυχὴς ποὺ ἦλθα στὶς πηγές μου καὶ σᾶς ὑπογράφω συμβόλαιο τιμῆς ὅτι θὰ ἀφιερώσω τὸν ἑαυτόν μου γιὰ τὴν ἐξυπηρέτησι τοῦ λαοῦ καὶ ἰδιαίτερα τοῦ Νομοῦ Ἀχαΐας».

Τὸ ἀκροατήριον ἐνθουσιασμένον δέν ἤθελε λόγους. Καὶ σέ μιὰ στιγμὴ πού κάτι προσπάθησε νὰ πῆ ὁ καθηγητὴς γιὰ τὴν «δραχμὴ» ὅλοι ἐν χορῷ τοῦ ἐφώναζαν ὅτι δέν ἔχουν «δραχμὴ» κι' ὅτι ξέρουν ἀπὸ τὸ παρελθὸν αὐτοὺς πού προσπαθοῦν νὰ δημιουργήσουν ψευτικὸ θέμα δραχμῆς. Ὅλοι ζητοῦσαν νὰ τὸν χαιρετίσουν, νὰ τὸν φιλήσουν... Ἦσαν ἀφαντάστως θερμές ἐκδηλώσεις. Μὰ ἀργότερα σέ ἄλλα χωρία ὅταν εἶδα ὁλόκληρο αὐτοκίνητο —τὸ αὐτοκίνητο μέ τὸν καθηγητὴ — νὰ σηκώνεται ἀπὸ ἐνθουσιώδεις ἀγρότας στὸν ἀέρα, γυναῖκες νὰ στρώνουν στὸν δρόμο κιλίμια γιὰ νὰ περάσῃ ὁ Ἀνδρέας Παπανδρέου, παιδιὰ μικρὰ νὰ τρέχουν μέ λουλούδια καὶ τραγούδια γιὰ νὰ τὸν ὑποδεχθοῦν, κατάλαβα, ὅτι στὴν Ἀχαΐα ἔχει ἐπέλθει μιὰ μεγάλη ἀλλαγὴ καὶ σὰν φορέας αὐτῆς τῆς ἀλλαγῆς ὁ λαός της ἐδέχετο τὸν Ἀνδρέα Παπανδρέου, στὸν ὁποῖον ἀποβλέπει πολλά.

Τὸσύνθημα τῆς νεολαίας τῶν Πατρῶν «οἱ νέοι καιροὶ θέλουν νέους ἄνδρας» ἔχει πιάσῃ σ' ὅλη τὴν περιφέρεια, πού οἱ κάτοικοί της βλέπουν τὸν νέον ἄνδρα στὸ ἤρεμο πρόσωπο τοῦ ἐξαιρέτου ἐπιστήμονα Ἀνδρέου Παπανδρέου.

Μοῦ ἐδόθη ἐπανειλημμένως εὐκαιρία νὰ τὸ διαπιστώσω καὶ ἀπὸ τὸ γεγονὸς τῆς ἐντάξεως πολλῶν ὀπαδῶν τῆς ΕΡΕ στὸ κίνημα τοῦ Ἀνδρέα Παπανδρέου. Ἡ προσωπικότης τοῦ Καθηγητοῦ διευκολύνει τὴν διαρροὴν τῶν ὀπαδῶν τῆς ΕΡΕ πρὸς τὸ Κέντρον. Τὸ πρᾶον ὕφος τοῦ Καθηγητοῦ, ἡ ἐπιχειρηματολογία του, ἡ ἔλλειψις θεατρινισμῶν, ρητορικῶν σχημάτων, προκλήσεων ἐκρηκτικῶν συνθημάτων, ἀποτελοῦν θετικὰ στοιχεῖα διὰ νὰ ἑλκύσουν τοὺς δυσαρεστημένους πρὸς τὸν ἄνθρωπον μέ τὶς νέες ἰδέες, μέ τὶς μεγάλες ἱκανότητες, πρὸς τὸν ἄνθρωπον τοῦ μέλλοντος.

Παρέστην μάρτυς στὸ χωριὸ Ἴσωμα μιᾶς χαρακτηριστικῆς σκηνῆς προσχωρήσεως ὀπαδοῦ τῆς ΕΡΕ στὴ κίνηση τοῦ Ἀνδρέα Παπανδρέου. Μέσα ἀπὸ τοὺς κατοίκους τοῦ χωριοῦ ξεπετάχτηκε ἕνας λεβεντόγερος ὀνόματι Σωτηρχόπουλος. Στάθηκε μπροστὰ στὸν Καθηγητὴ καὶ μέ συγκίνησιν τὸν προσεφώνησεν. «Ἀγαπημένο μου παιδί» εἶπε «Ἐλιποτάκτησα, ἀπὸ τὸ στρατόπεδο τοῦ Τριανταφυλλίδη. Ἔφυγα ἀπὸ τὸ σκοτάδι τῆς ΕΡΕ. Τὼρα βρίσκομαι στὸ φῶς τῆς Δημοκρατίας. Ἤμουν χαμένος καὶ βρέθηκα μαζύ σου. Στρατιώτης μέ τὰ γεράματά μου καὶ ἐγώ, στὸ θρίαμβο τῆς 16ης Φεβρουαρίου. Ζήτω ἡ Δημοκρατία, Ζήτω ἡ Ἑλλάδα, Ζήτω ὁ Γεώργιος Παπανδρέου, Ζήτω ὁ Ἀνδρέας Παπανδρέου».

Φορεὺς τῆς ἀλλαγῆς

Κουβέντιασα μέσα σέ καφενεῖα μέ πολλοὺς ἀγρότες καὶ εἶμαι βέβαιος ὅτι πολλοὶ ἐκλογεῖς τοῦ Νομοῦ Ἀχαΐας, διέρρευσαν ἀπὸ τὴν ΕΡΕ, στὴν Ἕνωσιν Κέντρου μέ τὴν ἐμφάνισιν τοῦ Ἀνδρέα Παπανδρέου. Ἐξ ἄλλου ἐκεῖνο πού μοῦ ἔκανε ἰδιαίτερη ἐντύπωσιν εἶναι ἡ τοποθέτησις τοῦ λαοῦ τῆς Ἀχαΐας ἐπάνω στὸ θέμα τῆς ἰδιαίτερης πολιτικῆς θέσεως τοῦ Ἀνδρέα Παπανδρέου. Ὅλοι πιστεύουν ὅτι ψηφίζουν ὄχι τὸ παιδὶ τοῦ Προέδρου Παπανδρέου, ἀλλὰ κυρίως τὸν ἐξαίρετον ἄνδρα, τὸν ἐκλεκτὸν ἐπιστήμονα, τὸν νέον ἄνδρα πού τὸν ζητοῦν οἱ νέοι καιροί.

Ὁ Ἀνδρέας Παπανδρέου γιὰ τούς Ἀχαιεῖς εἶναι ὁ φορεύς τῆς ἀλλαγῆς, εἶναι ὁ φορεύς μιᾶς νέας καταστάσεως ποὺ τὰ πάντα εἶναι ρυθμισμέ να καὶ θὰ ἐκτελοῦνται ἀπὸ ἐντίμους ἀνθρώπους. Τό γεγονὸς τῆς ἐπιστημονικῆς κατταρτίσεώς του παίζει ἰδιαίτερο ρόλον εἰς στὴν ὅλην ὑπόθεσιν τῆς ἀξιολογήσεώς του ἀπὸ τὸν λαὸν γιατὶ οἱ πάντες ζητοῦν ἰδιαίτερη προσοχὴ στὸ οἰκονομολογικό τομέα, τὸν πιὸ εὐαίσθητο τομέα τῆς ἐπαρχιακῆς ζωῆς. Καὶ ὁ Καθηγητὴς Ἀνδρέας Παπανδρέου φαίνεται ὅτι ἀντιλαμβάνεται ἀπόλυτα τὸ νόημα τῶν ἐκδηλώσεων γιατὶ εἶναι προσεκτικὸς στὴν ἀντιμετώπισιν τοῦ παραληλοῦντος κυριολεκτικῶς λαοῦ. «Θὰ μελετηθοῦν μὲ προσοχὴ τὰ θέματά σας καὶ θὰ γίνῃ ὅ,τι πρέπει νὰ γίνῃ» λέγει: πρὸς τούς συγκεντρωμένους ἀγρότας.» Τὸ θέμα τοῦ ποταμοῦ Πείρου μέ ἀπασχολεῖ ζωηρῶς. Γνωρίζω τὴν σχετικὴ μελέτη γιὰ τὴν ἀξιοποίησιν τῆς περιοχῆς. Μετὰ ὅλα θὰ ἔλθουν μέ τὴν σειρὰ τους. Ὁ ἐξηλεκτρισμός, ὁ τουρισμός, κλπ. «καὶ ἀναλύει τὸ ὅλο σχέδιο πῶς τὸ ἔχει μελετήσει εἰδικὸ ὑπὸ τὴν ἐπίβλεψιν του ἐπιτελεῖον στὴν Ἀθήνα. Καὶ προσθέτει: «Αὐτὰ δέν γίνονται μέσα σὲ ἕναν χρόνο. Θέλουμε πέντε καί δέκα χρόνια γιὰ νὰ ἔχουμε ἀποτελέσματα μεγάλα». Καὶ ἐνῶ οἱ ἄνθρωποι τῆς συνοδείας του δυσφοροῦν ποὺ ὁ Καθηγητὴς δίδει μακρὸ χρόνιες ὑποσχέσεις ὁ Ἀνδρέας Παπανδρέου χαμογελᾶ καί ἐπαναλαμβάνει. «Ναὶ μέσα σὲ πέντε καί δέκα χρόνια θὰ πετυχθοῦν τὰ μεγάλα ἔργα. Πρέπει κάποτε νὰ ἀρχίσουν. Τὰ παιδιὰ μας πρέπει νὰ ζήσουν καλλίτερα ἀπὸ μᾶς».

Τὸ θρησκευτικὸν αἴσθημα εἶναι βαθύτατον εἰς τὸν Καθηγητὴν Ἀνδρέα Γ. Παπανδρέου. Διὰ τοῦτο ὁ Πατριάρχης Ἀλεξανδρείας Χριστόφορος ἀπένειμε τὴν 22)1)64 εἰς αὐτὸν τὸν Σταυρὸν τοῦ Ἀποστόλου καὶ Εὐαγγελιστοῦ Μάρκου «ὡς δεῖγμα» καθὼς ἀνεφέρετο εἰς τὸ πατριαρχικὸν γράμμα «ὁρατὸν τῆς ἀποστολικῆς εὐλογίας». Ἡ ὀπονομὴ τοῦ Σταυροῦ ἐγένετο εἰς τὴν ἐν Κηφισίᾳ οἰκίαν τοῦ Πατριάρχου, παρουσίᾳ τῶν Μητροπολιτῶν Κεντρῶας Ἀφρικῆς Κυπριανοῦ καὶ Ἄκρας Εὐσταθίου, τῆς μητρὸς καὶ τῆς συζύγου τοῦ τιμωμένου Καθηγητοῦ καὶ τῶν τριῶν ἐκ τῶν τεσσάρων τέκνων του ὅπως καὶ ἀρκετῶν ἐκπροσώπων τῶν Ἑλληνικῶν παροικιῶν τῆς Ἀφρικῆς. Τὸ «Πατριαρχικὸν γράμμα» τὸ ὁποῖον συνοδεύει τὸν Σταυρὸν ἀναφέρει μεταξὺ ἄλλων καὶ τά ἑξῆς: «Ἡ Μετριότης ἡμῶν τὴν τε ἄλλην ἀρετὴν καὶ πρὸς τὴν ἐκκλησίαν ὑπηρεσίας τοῦ Καθηγητοῦ κ. Ἀνδρέου Γ. Παπανδρέου τιμήσαντος τὸ ἑλληνικὸν ὄνομα ἐν τῇ ἀλλοδαπῇ ἀπονέμομεν αὐτῷ τὸν Τίμιον Σταυρὸν τοῦ Ἀποστόλου καὶ Εὐαγγελιστοῦ Μάρκου». Σημειωτέον ὅτι ὁ Σταυρὸς τοῦ Τάγματος Σταυροφόρων τοῦ Ἁγίου Μάρκου ἀποτελεῖ τὸ ἀρχαιότερον ἐκκλησιαστικὸν παράσημον καθιερωθέν τὸν 14ον αἰῶνα, ἀπονέμεται δέ σπανιώτατα.

Σὰν ἐπιβεβαίωση τῶν λόγων τοῦ νέου πολιτικοῦ ἀνδρὸς, ὁ γυιὸς του ὁ μικρὸς Γεώργιος Παπανδρέου - ποὺ παρὰ τὴν ἡλικίαν του δείχνει μεγάλον ἐνδιαφέρον στὴν..... πολιτικὴ - τὸ ἕνα ἀπὸ τὰ τέσσερα παιδιὰ του κραυγάζει συνθήματα ὑπέρ τῆς νίκης, τῆς δημοκρατίας, ἐνῶ ἡ σύζυγός του Κυρία Μαργαρίτα Παπανδρέου παρακολουθῆ σοβαρὴ ἀλλὰ ἐμφανῶς ἱκανοποιημένη τ΄ς ἐκδηλώσεις ὑπέρ τοῦ συζύγου της.

Ἐπλησίασα τὴν Κυρίαν Παπανδρέου καὶ προσεπάθησα νὰ συζητήσω μαζί της. Εἶναι νέα γυναῖκα πάρα πολὺ συμπαθής, μέ ἀρχοντικὴ ἐμφάνισιν, ἁπλῆ στούς τρόπους της καί τὴν συμπεριφοράν της. Τὸν περισσότερον καιρὸν της ἀσχολεῖται μὲ τὰ τέσσερα παιδιὰ της (τρία ἀγόρια καὶ ἕνα κορίτσι) χωρίς αὐτὸ νὰ σημαίνῃ ὅτι ἀμελεῖ τὸν σύζυγόν της. Τὸν βοηθάει σὰν ἰδιαίτερη γραμματεύς του σέ ὧρες ἀνάγκης.

Οἱ ἐντυπώσεις της ἀπὸ τὴν προεκλογικὴ περιοδείαν εἶναι ἄριστες. Βλέπει μακρυὰ, πέρα ἀπὸ τῆς 16ης Φεβρουαρίου καὶ μοῦ ἐκμηστηριεύεται μὲ σοβαρότητα τίς σκέψεις της. «Δὲν πρέπει νὰ ἀπογοητευθῆ αὐτὸς ὁ ἐθουσιώδης λαός. Πρέπει ὅλοι νὰ ριφθοῦμεν στὸν ἀγῶνα, γιὰ τὴν ἀναμόρφωσιν κυρίως τῆς ὑπαίθρου».

Τὸ καθῆκον τοῦ Καθηγητοῦ ἐπαυξάνεται μετὰ ἀπὸ τὶς λαϊκές ὑποδοχές. Ὅ,τι καινούργιο ὑπάρχει στὴν χώρα, πρέπει νὰ στρατευθῆ γιὰ νὰ ἐπιτευχθῆ θετικὸν ἀποτέλεσμα. Πάντως πρέπει νὰ ἔχετε ἐμπιστοσύνη στὴν Ἕνωσιν Κέντρου καί στὸν μεγάλον Πρόεδρόν της». Μιλοῦσε γιὰ τὸν Πρόεδρο μὲ ἰδιαίτερη συγκίνησι καὶ ὑπερηφάνεια. Τίποτα μέσα σέ ἐκεῖνο τὸ κλῖμα θὰ ἔδειχνε ὅτι ἐπρόκειτο γιὰ τὸν πεθερὸν της, γιὰ τὸν πατέραν της. Γιατὶ ὁ πρόεδρος ἦταν ὁ πατέρας ὅλων τῶν συγκεντρωμένων ἀγροτῶν ποὺ κρεμασμένοι στά χείλια τοῦ νέου πολιτικοῦ ἀνδρὸς, τοῦ Ἀνδρέα Παπανδρέου, ἄκουγαν τὴν ἀνάλυσιν τῶ σκέψεών του γιὰ τὴν ἀναμόρφωσιν τοῦ Νομοῦ Ἀχαΐας τὴν ἀναμόρφωσιν τῆς Ἑλλάδος.

Μὲ ἕνα τηλέφωνημα στὸ 59-13
ἐξυπηρετεῖσθε μὲ τὸν καλύτερο τρόπο ἀπὸ τὰ πλέον συγχρονισμένα τῆς πόλεως μας
ΣΤΕΓΝΟ ΚΑΘΑΡΙΣΤΗΡΙΑ
ΜΙΑΟΥΛΗ 48
RaPid

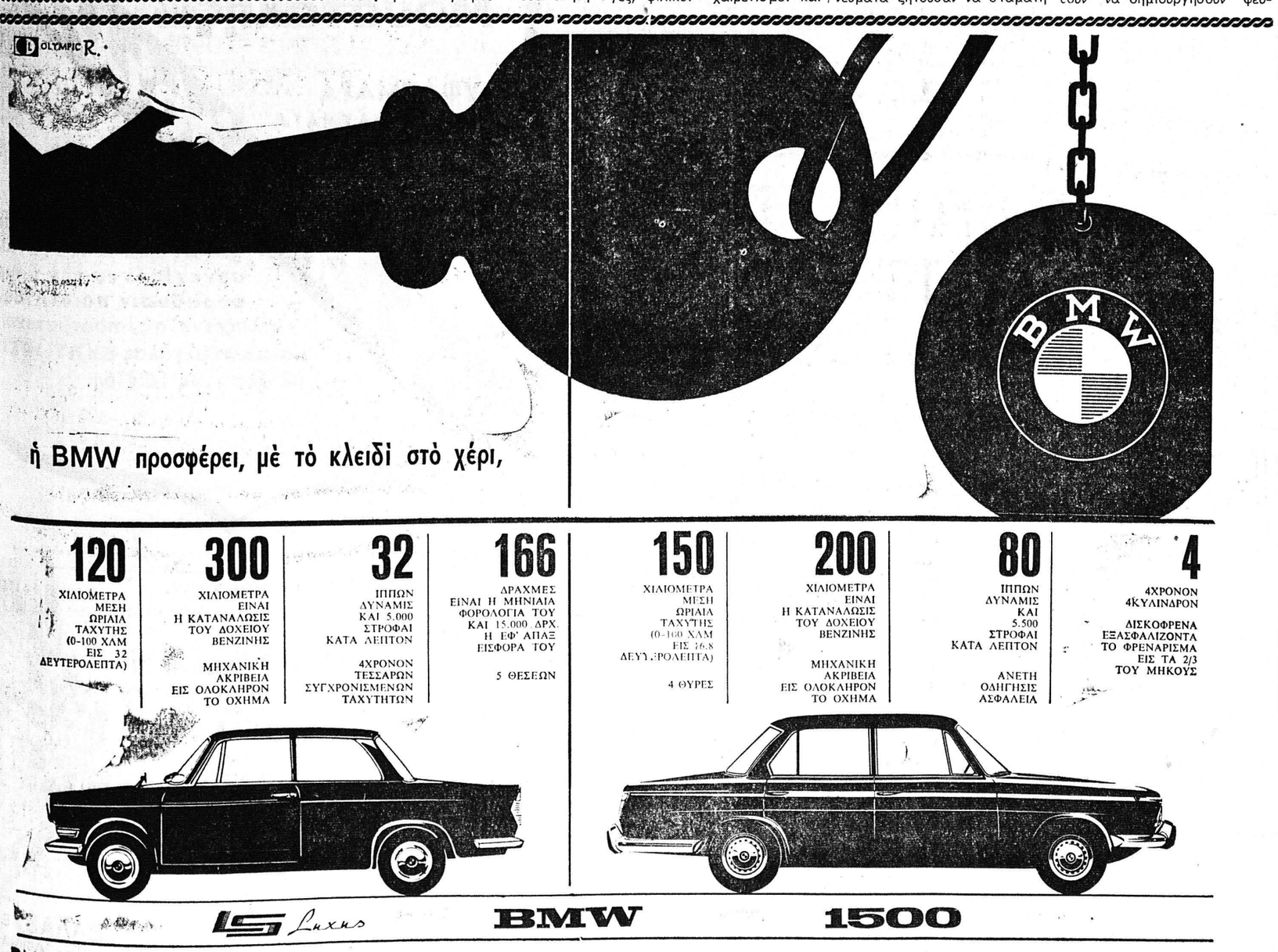

ΝΙΤΡΟΝ ΤΗΣ ΧΙΛΗΣ
ΘΕΙΙΚΗ ΑΜΜΩΝΙΑ
ΦΩΣΦΟΡΙΚΗ ΑΜΜΩΝΙΑ
ΣΥΝΘΕΤΟΝ ΛΙΠΑΣΜΑ 15-15-15
ΚΑΤΑΛΛΗΛΟΝ ΔΙ' ΟΛΑ ΤΑ ΚΗΠΕΥΤΙΚΑ, ΑΜΠΕΛΙΑ, ΣΤΑΦΙΔΕΣ, ΕΛΑΙΟΔΕΝΔΡΑ κλπ.
ΖΙΖΑΝΙΟΚΤΟΝΟΝ, ΠΑΤΑΤΟΣΠΟΡΟΣ, ΤΡΙΦΥΛΛΟΣΠΟΡΟΣ ΠΟΛΥΕΤΗΣ, ΚΑΡΠΟΥΖΟΣ