ΟΚΤΑΣΕΛΙΔΟΣ

ΕΘΝΙΚΟΣ ΚΗΡΥΞ

ΠΟΛΙΤΙΚΗ ΚΑΙ ΕΙΔΗΣΕΟΓΡΑΦΙΚΗ ΕΦΗΜΕΡΙΣ ΠΑΤΡΩΝ

Ἱδρυτὴς: ΑΝΔΡΕΑΣ ΒΡΗΣ

ΓΡΑΦΕΙΑ — ΤΥΠΟΓΡΑΦΕΙΑ ΓΕΡΟΚΩΣΤΟΠΟΥΛΟΥ 30

ΑΡΙΘ. ΤΗΛΕΦΩΝΟΥ 23—84
ΤΙΜΗ ΦΥΛΛΟΥ ΔΡΧ. 1.50

ΔΕΥΤΕΡΑ 24 ΦΕΒΡΟΥΑΡΙΟΥ 1964

Ἀνατολὴ 7,06, Δύσις 6,11
Ἰωάννου τοῦ Προδρόμου
Ἔτος 30ὸν, ἀρ. φύλλου 1931

Ἐξεδηλώθη κατὰ τὰς συνεργασίας τοῦ κ. Ὑπουργοῦ Προεδρίας

ΘΕΤΙΚΟΝ ΕΝΔΙΑΦΕΡΟΝ κ. Α. ΠΑΠΑΝΔΡΕΟΥ ΔΙΑ ΤΗΝ ΠΟΛΙΝ ΚΑΙ ΤΟΝ Ν. ΑΧΑΪΑΣ

Βαρυσήμαντοι δηλώσεις πρὸς τοὺς ἐκπροσώπους τῶν Δημ. Ὑπηρεσιῶν

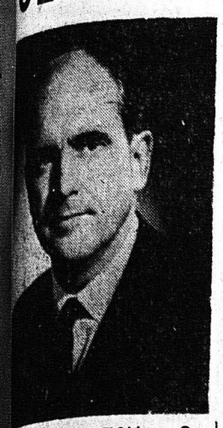

Γ. ΠΑΠΑΝΔΡΕΟΥ: Θε- ἐνδιαφέρον διὰ τὰς Πά- καὶ τὸν Νομόν. Αἱ ἐ- γελίαι θὰ γίνουν ἔργα

ἀφιχθεὶς τὴν ἑσπέραν τοῦ ...ράτου εἰς Πάτρας ὑπουρ- Προεδρίας τῆς Κυβερνήσε- Ἀνδρ.Γ. Παπανδρέου κα- τὴν διάρκειαν συσκέψεων ὁποίας εἶχε χθὲς καθ' ὅ- τὴν ἡμέραν τόσον μετὰ Νομάρχου, κ. Γ. Τσιτσά- δαν καὶ μετὰ τοῦ Δη- κ. Ν. Βέτσου ἐξήτα- τὰ θέματα τῶν Πατρῶν καὶ Νομοῦ καὶ προέβη ἄνευ ...ήποτε ἐπιφυλάξεως εἰς σοβαρὰν διαπίστωσινκαὶ σοβαρὰν ὑπόσχεσιν: Ἐ- ...η ὅτι αἱ Πάτραι καὶ γενι- ...ον ὁ Νομὸς Ἀχαΐας ἐγ- ...λείφθησαν κατὰ τὴν διαρ- ...ασαν ὀκταετίαν. Καὶ ὑ- ...γεῖν ρητῶς, ὅτι θὰ γίνῃ ...ους ὅτι ἐπιβάλλεται ὄχι ...ν διὰ νὰ ἀποδοθῇ δικαι- ..., ἀλλὰ διὰ νὰ κερδήσῃ ...μός καὶ ἡ πόλις τὸν ἀπο- ...ντα χρόνον.

...ὲκ τῶν δηλώσεων τοῦ κ. ...ανδρέου προκύπτει ἐπί- ὅτι αἱ Πάτραι λόγῳ τῆς ...παλείψεως των ἐκινδύ- ...ν νὰ μὴ δύνανται πλέον ...παρακολουθήσουν τὴν γε- νικωτέραν πρόοδον τῆς χώρας, (Περὶ τοῦ κινδύνου αὐτοῦ ὁ «Ἐθνικὸς Κήρυξ» Πατρῶν εἶχεν ἀπευθύνει δραματικὴν ἔκκλησιν πρὸ διετίας καὶ πλέον, τονίζων ὅτι ἡ πόλις ἐκινδύνευε νὰ καταστῇ τὸ ὑποανάπτυκτον (βιομηχανικῶς καὶ οἰκονομικῶς) τμῆμα μιᾶς προοδευμένης Ἑλλάδος).

Ὁ κ. Ἀνδρ. Παπανδρέου χθὲς τὴν πρωΐαν παρέστη εἰς τὴν δέησιν ὑπὲρ ὑγείας τοῦ Βασιλέως, εἰς τὸν Μητροπολιτικὸν Ναὸν καὶ ἐν συνεχείᾳ μετέβη εἰς τὸ πολιτικόν του γραφεῖον ὅπου ἐδέχθη πολυαρίθμους ἐπιτροπάς.

Εἰς τὴν Νομαρχίαν

Τὴν 12ην μεσημβρινὴν ἀκριβῶς ὁ κ. ὑπουργὸς μετέβη εἰς τὸ Νομαρχιακὸν Κατάστημα, ὅπου ὁ Νομάρχης κ. Γ. Τσιτσάρας παρουσίασεν εἰς τὸνκ. Α. Παπανδρέου τοὺς προϊσταμένους τῶν δημοσίων ὑπηρεσιῶν τῆς πόλεως καὶτοῦ Νομοῦ. Εἰς τὴν σύσκεψιν παρίστατο καὶ ὁ Δήμαρχος κ. Ν Βέτσος.

Ὁ κ. Α. Παπανδρέου ὁμιλῶν πρὸς τοὺς ἀνωτέρω συγκεντρωθέντας, ἐδήλωσε τὰ ἑξῆς σημαντικὰ καὶ διὰ τὴν χώραν καὶ διὰ τὴν πόλιν καὶ τὴν περιοχὴν τῶν Πατρῶν.

Ἀξιότιμοι Κύριοι σᾶς εὐχαριστῶ διὰ τὴνὑποδοχὴν τὴν ὁποίαν μοῦ ἐπεφυλάξατε σήμερον. Κατὰ τὰ χρόνια ποὺ ἔρχονται θὰ γνωρισθῶμεν πολύ καλά. Σκοπός μου εἶναι νὰ ἐπιλυθοῦν τὰ θέματα τῆς πόλεως καὶ τοῦ Νομοῦ Ἀχαΐας εἰς τὰ πλαίσια τῆς γενικωτέρας ἀναπτύξεως τῆς χώρας.

Ἡ Ἕνωσις Κέντρου, διὰ πρώτην φορὰν εἰς τὰ πολιτικὰ χρονικὰ τῆς χώρας, ἔλαβε μίαν ἀπίστευτον εἰς ἔκτασιν ἐμπιστοσύνην, πρᾶγμα τὸ ὁποῖον ἐπαυξάνει τὰς εὐθύνας τῆς Κυβερνήσεως εἰς μέγα βαθμόν. Ὅλοι μας καὶ ὡς κυβέρνησις καὶ ὡς ἄτομα κατεχόμεθα ἀπὸ αἴσθημα μεγάλης εὐθύνης καὶ προτιθέμεθα νὰ ἀνταποκριθῶμεν εἰς τὰς εὐθύνας μας αὐτάς,

Ὁ κ. Πρόεδρος τῆς Κυβερνήσεως ἐζήτησε νὰ σταματήσωμεν τὴν κοινωνικὴν ζωὴν καὶ ἐπιδοθῶμεν εἰς τὴν ἀναδημιουργίαν τῆς χώρας,

Ἔχομεν νὰ ἀντιμετωπίσωμεν δύο μεγάλα ἐθνικὰ θέματα: Τὸ θέμα τῆς Κύπρουκαὶ τὸ θέμα τῆς οἰκονομικῆς ἐπιβιώσεως τῆς Ἑλλάδος εἰςτὰ πλαίσια τῆς Κοινῆς Ἀγορᾶς, Εἶναι δύο μέτωπα. Ὅλοι μας πρέπει νὰ ἐπιδοθῶμεν εἰς τὴν λύσιν τῶν μεγάλων προβλημάτων, εἰς τὴν προστασίαν τοῦ Ἔθνους. Θὰ πρέπει νὰ ἔχετε ὑπ' ὄψει σας, ὅτι εἰς τὰ οἰκονομικὰ θέματα θὰ παίξῃ σημαντικὸν ρόλον ἡ περιφερειακὴ ἀνάπτυξις, δηλαδὴ αἱ δημόσιαι ἐπενδύσεις αἱ ὁποῖαι μέχρι τοῦδε ἐγίνοντο ἄνευ ἱεραρχήσεως καὶ μᾶλλον τυχαίως, καὶ συμπτωματικῶς λόγῳ πολιτικῶν πιέσεων. Δέν κάμνω μέ τοῦτο κριτικήν. Κάμνω ἁπλῶς διαπιστώσεις.

Ἀνάγκη ἐπισπεύσεως

Τὸ ἔτος 1964 ἀποτελεῖ συνέχειαν ἀπὸ ἀπόψεως περατώσεως ἡμιτελῶν ἔργων τῶν οἰκονομικῶν ἐτῶν 1962 καὶ 1963. Περιθώρια ἀλλαγῆς διὰ τὸ 1964 ὑπάρχουν αὐτὴν τὴν στιγμὴν μόνον διὰ τὸ 15% τῶν διατιθεμένων πιστώσεων. Εἰς τὰ πλαίσια αὐτῆς τῆς δυνατότητος θὰ προσπαθήσωμεν νὰ ἀρχίσωμεν τὴν ἐφαρμογὴν ἑνὸς προγράμματος κατὰ περιφερείας. Θὰ ὑπάρχουν βεβαίως αἱ λειτουργικαὶ διακρίσεις, ἀλλὰ θὰ ὑπάρξῃ ἐπίσης καὶ χοροταξικὴ πρόβλεψις καὶ μελέτη. Θὰ προγραμματισθοῦν καὶ θὰ ἐκτελεσθοῦν ἔργα κατὰ περιφερείας, τὰ ὁποῖα ὅμως θὰ ἔχουν τοῦ λοιποῦ χοροταξικὰ πλαίσια. Αὐτὸ εἰς τὴν Ἑλλάδα θὰ γίνῃ διὰ πρώτην φορὰν καί, φυσικά, ἀπαιτεῖ ἐργασίαν.

Ἐκσυγχρονισμὸς

Ἡ κυβέρνησις, συνέχισεν ὁ κ. Α. Παπανδρέου ἐπελήφθη ἀμέσως τοῦ ἔργου τοῦ ἐκσυγχρονισμοῦ τῶν κυβερνητικῶν καὶ δημοσίων ὑπηρεσιῶν. Ἐπιτροπὴ ἐξ ὑπουργῶν καὶ νομομαθῶν συνέρχεται ἅπαξ τῆς ἡμέρας, εἰς τρόπον ὥστε τὴν 19 Μαρτίου νὰ εἶναι ἕτοιμον ἕνα σχετικὸν νομοσχέδιον. Αἱ μεταβολαὶ θὰ εἶναι βαθύταται. Θὰ ὑπάρξῃ νέα διάρθρωσις καὶ ὡρισμέναι ὑπηρεσίαι θὰ ὑπαχθοῦν εἰς ἄλλον ὑπουργεῖον. Θὰ ὑπάρξουν ἐπίσης νέα ὑπουργεῖα καὶ μεταθέσεις ὑπηρεσιῶν. Ἴσως ὑπάρξουν ὑπουργεῖα Κοινωνικῆς Ἀσφαλίσεως, Οἰκισμοῦ, Τουρισμοῦ κ. λ. π. Μέχρι τοῦδε τὰ μεγάλα θέματα ἐχάνοντο καὶ ἐχάνοντο διότι δὲν ὑπῆρχεν ἐποπτεία.

Ἦθος

Ἀλλὰ ὑπάρχει καὶ τὸ μεγάλο θέμα τοῦ ἤθους τῆς δημοσίας ζωῆς καὶ διὰ τοὺς ὑπαλλήλους καὶ διὰ τοὺς κυβερνήτας. Ὑπάρχουν βεβαίως ἀντικειμενικοὶ καὶ ὑποκειμενικοὶ λόγοι ὁδηγοῦντες εἰς σφάλματα. Ἄνθρωποι εἴμεθα, δὲν εἴμεθα γίγαντες. Δυνατὸν νὰ γίνουν καὶ λάθη. Ἀλλὰ θὰ ὑπάρξῃ ἦθος εἰς τὴν κυβέρνησιν καὶ εἰς τὴν διοίκησιν τῆς χώρας. Εἶναι ἀδύνατον νὰ ὑπάρξουν σκάνδαλα. Αἱ κυρώσεις θὰ εἶναι ἄμεσοι καὶ δημόσιαι καὶ θὰ ἐπιβληθοῦν εἰς οἱονδήποτε, εἴτε ὑπουργόν, εἴτε ὑπάλληλον. Δὲν θὰ φεισθῶμεν οὐδενός. Ἔχομεν μεγάλην εὐθύνην ἔναντι τοῦ ἔθνους καὶ θὰ τὴν ἐκπληρώσωμεν εἰς τὸ ἀκέραιον.

Διὰ τὴν πόλιν

Ἀκολούθως ὁ κ. ὑπουργὸς, ἀναφερόμενος εἰς τὰ καθαρῶς τοπικὰ προβλήματα ἐδήλωσε τὰ ἑξῆς λίαν σημαντικά, δοθέντος ὅτι διετυπώθησαν ἄνευ καὶ τῆς παραμικρᾶς ἐπιφυλάξεως:

«Θὰ ἔρχωμαι συχνὰ εἰς Πάτρας διὰ νὰ παρακολουθῶ τὰ ζητήματά των. Ἡ περιοχὴ τοῦ Νομοῦ Ἀχαΐας εἶναι ἡ μᾶλλον ἐγκαταλελειμμένη. Δὲν εἶναι ἴσως ὁ μόνος νομός, ἀλλὰ ἀνήκει εἰς τοὺς νομοὺς ποὺ ἔχουν ἐγκαταλειφθῆ. Τὸ ὁδικὸν δίκτυον, ὁ ἐξηλεκτρισμός, τὰ ἐγγειοβελτιωτικὰ ἔργα εἶναι μεγάλα θέματα τὰ ὁποῖα θὰ παρακολουθήσω. Καὶ πρέπει νὰ γίνουν ὅλα αὐτὰ μὲ γρήγορον ρυθμόν, ἵνα περιληφθοῦν εἰς τὸ πρόγραμμα τοῦ 1964. Πρέπει ἐντὸς 3 ἢ 4 ἑβδομάδων νὰ ἴδωμεν τὶ μπορεῖ νὰ γίνῃ. Εἰδικώτερον διὰ τὰς Πάτρας χρείζουν ἀμέσου περαιτέρω μελέτης τὰ θέματα τοῦ Πανεπιστημίου, τῶν Βιομηχανικῶν ζωνῶν καὶ τὸ Πολεοδομικόν. Τὰ θέματα αὐτὰ τὰ θέτω ἐγώ. Ἀλλὰ εἶναι καὶ ἄλλα. Θέλω νὰ βοηθήσετε τὸν κ. Νομάρχην καὶ νὰ βοηθήσετε καὶ ἐμὲ ἵνα προχωρήσωμεν μὲ γοργὸν ρυθμόν. Τὸ ἔργον εἶναι δύσκολον. Ἀπὸ ἐμὲ θὰ ἔχετε πλήρη συμπαράστασιν εἰς τὰ δίκαια αἰτήματα τῆς πόλεως. Σᾶς εὐχαριστῶ».

Αἱ ἐπιτροπαὶ

Ἀκολούθως ὁ κ. Παπανδρέου ἐδέχθη διαφόρους ἐπιτροπάς. Ὅλων τῶν αἰτημάτων ἐκράτησεν ἰδιαιτέραν σημείωσιν ὁ εἰδικὸς σύμβουλος Προεδρίας Κυβερνήσεως, συμπολίτης κ. Δημήτρης Συνοδινός, ὁ ὁποῖος συνώδευσε τὸν κ. ὑπουργὸν εἰς Πάτρας, προκειμένου νὰ προωθηθοῦν ταῦτα πρὸς τὴν λύσιν των. Μεταξὺ τῶν κυριωτέρων θεμάτων ἅτινα ἐξετέθησαν εἰς τὸν κ. ὑπουργὸν ἦτο τὸ τῆς μετοικήσεως τῶν κατοίκων τῆς περιοχῆς Περιβόλας— Σουλίου ὅπου ἔχουν σημειωθῆ κατολισθήσεις, ἐν συνδυασμῷ πρὸς τὴν ἀποζημίωσιν καὶ ἀποκατάστασιν τῶν πληγέντων. Τελικῶς ἀπεφασίσθη ὅπως τὸ ὅλον θέμα ἐξετασθῆ εἰς Ἀθήνας.

Εἰς τὸ Δημαρχεῖον

Ἀκολούθως τὴν 1ην μ. μ. ὥραν ὁ κ. Α. Παπανδρέου μετέβη εἰς τὸ γραφεῖον τοῦ κ. Δημάρχου, ὅπου ἔλαβε χώραν σύσκεψις καθαρῶς ἐνημερωτικοῦ χαρακτῆρος ἐπὶ τοῦ πολεοδομικοῦ θέματος, παρόντος καὶ τοῦ πολεοδόμου κ. Γ. Σκιαδαρέση, ὅστις ἐπὶ τούτῳ συνώδευσε τὸν κ. ὑπουργὸν εἰς Πάτρας.

Τὸ ὅλον θέμα ἐξέθεσεν εἰς τὸν κ. ὑπουργὸν Προεδρίας ὁ Δήμαρχος κ. Ν. Βέτσος, τονίσας ἐν κατακλείδι τὴν ἀνάγκην τῆς ταχείας ἐπιλύσεως τοῦ προβλήματος αὐτοῦ λόγῳ τῶν δυσμενῶν οἰκονομικῶν ἐπιπτώσεών του.

Τὸν λόγον ἔλαβεν ἀκολούθως ὁ πρόεδρος τοῦ Δημοτικοῦ Συμβουλίου κ. Κ. Γκολφινόπουλος, ὡς ἐπίσης καὶ ὁ πρόεδρος τοῦ Εἰσαγωγικοῦ κ. Ἀνδρ. Χ. Παπανδρέου τονίσας τὴν ἀντινομίαν τὴν ὁποίαν παρουσιάζουν αἱ τελευταῖαι ἀποφάσεις τῶν πολεοδόμων διὰ τὰς Πάτρας, ὡς ἐπίσης καὶ τὴν ἀνάγκην ἐπιταχύνσεως τῶν ἐπιβαλλομένων λύσεων.

Ὁ κ. ὑπουργὸς ἔσπευσε νὰ δηλώσῃ ὅτι ὄντως θεωρεῖ ἀναγκαῖον καὶ αὐτὸς ὅπως ὑπάρξῃ ἐπιτάχυνσις εἰς τὸ πολεοδομικὸν θέμα τῶν Πατρῶν.

Ὁ κ. Θ. Πολυχρονόπουλος καὶ ἐν συνεχείᾳ ὁ κ. Γ. Πανταζῆς ἐτόνισαν εἰς τὸν κ. Παπανδρέου τὴν ἀνάγκην ἐνισχύσεως καὶ ὁλοκληρώσεως τοῦ λιμένος τῶν Πατρῶν, λόγῳ τοῦ ρόλου τὸν ὁποῖον πρόκειται νὰ διαδραματίσουν αἱ Πάτραι, ὡς ὁ ἐγγύτερος καὶ σπουδαιότερος ἐξαγωγικὸς λιμὴν τῆς Ἑλλάδος πρὸς τὰς χώρας τῆς Κοινῆς Ἀγορᾶς.

ΑΙ ΣΤΟΑΙ

Τὸ πολεοδομικὸν καὶ ἰδιαιτέρως τὸ θέμα τῶν στοῶν ἐξέθεσαν κατὰ παράλληλον σύσκεψιν εἰς τὸν πολεοδόμον κ. Γ. Σκιαδαρέσην ὁ πρόεδρος τοῦ Εἰσαγωγικοῦ Συλλόγου κ. Ἀνδρ. Χ. Παπανδρέου καὶ ἄλλοι παράγοντες τῆς πόλεως.

Ὁ κ. ὑπουργὸς χθὲς τὴν ἑσπέραν ἀνεχώρησεν ἐπιστρέφων εἰς Ἀθήνας

Ἀπὸ τὴν χθεσινὴν σύσκεψιν εἰς τὸ Γραφεῖον τοῦ κ. Δημάρχου. Δεξιὰ ὁ Ὑπουργὸς Προεδρίας Κυβερνήσεως κ. Α. Παπανδρέου καὶ ἀριστερὰ ὁ κ. Νικ. Βέτσος, ὁ ὁποῖος καὶ ἐξέθεσεν ἐν λεπτομερείᾳ τὰ ζητήματα τῆς πόλεως. Εἰς τὸ μέσον ὁ συνοδεύσας τὸν κ. Ὑπουργόν, Εἰδικὸς Σύμβουλος Προεδρίας Κυβερνήσεως κ. Δημ. Π. Συναδινός

Μετὰ τὴν ἐγχείρησιν

ΒΕΛΤΙΟΥΤΑΙ ΣΥΝΕΧΩΣ Η ΥΓΕΙΑ ΤΗΣ Α.Μ. ΤΟΥ ΒΑΣΙΛΕΩΣ

Δεήσεις εἰς τοὺς ναοὺς

Ἡ Α.Μ. ὁ ΒΑΣΙΛΕΥΣ. Ἡ ὑγεία του βελτιοῦται

ΑΘΗΝΑΙ. Ἐκ τοῦ Μεγάλου Βασιλικοῦ Αὐλαρχείου ἐξεδόθη χθὲς τὴν πρωΐαν τὸ ἀκόλουθον ἰατρικὸν δελτίον περὶ τῆς ὑγείας τοῦ Βασιλέως, ὁ ὁποῖος, ὡς γνωστὸν τὴν πρωΐαν τῆς παρελθούσης Παρασκευῆς ὑπεβλήθη εἰς σοβαρὰν χειρουργικὴν ἐπέμβασιν διὰ στένωσιν τοῦ πυλωροῦ:

«Ἡ Α.Μ. ὁ Βασιλεὺς διῆλθεν ἥρεμον νύκτα, αἰσθάνεται καλλίτερα καὶ ἡ γενικὴ κατάστασίς του συνεχίζεται βελτιουμένη. Σφύξεις καὶ θερμοκρασία φυσιολογικαί. Οἱ ἰατροὶ Στ. Κέηντ, Ἔντ Μιούρ, Θ. Δοξιάδης, Ἀλ. Μάνος καὶ Ν. Τσαμπούλας».

Ἐν τῷ μεταξὺ χθὲς τὴν πρωΐαν εἰς ὅλους τοὺς ναοὺς τῆς χώρας ἐψάλησαν δεήσεις ὑπὲρ ἀποκαταστάσεως τῆς ὑγείας τοῦ Ἄνακτος. Εἰς τὰς δεήσεις εἰς τὸν Μητροπολιτικὸν Ναόν τῶν Πατρῶν, τόσον τὴν πρωΐαν, ὅσον καὶ κατὰ τὸν ἑσπερινὸν παρέστη καὶ ὁ ὑπουργὸς Προεδρίας Κυβερνήσεως κ. Ἀνδρ. Γ. Παπανδρέου.

ΕΝΩ ΣΥΝΕΧΙΖΟΝΤΑΙ ΑΙ ΔΙΑΠΡΑΓΜΑΤΕΥΣΕΙΣ

ΤΟ ΚΥΠΡΙΑΚΟΝ ΑΓΕΤΑΙ ΠΡΟΣ ΑΔΙΚΟΝ ΛΥΣΙΝ

Η ΑΙΓΥΠΤΟΣ ΠΑΡΑ ΤΟ ΠΛΕΥΡΟΝ ΤΗΣ ΚΥΠΡΟΥ

ΛΕΥΚΩΣΙΑ. Ὁ Ἀρχιεπίσκοπος Μακάριος ἐδήλωσε χθές, ὅτι ἀποδέχεται τὴν ἀποστολὴν εἰς τὴν Κύπρον διεθνοῦς δυνάμεως τοῦ ΟΗΕ ὑπὸ τὸν ὅρον, ὅτι ἡ ἤδη εὑρισκομένη ἐκεῖ βρετανικὴ δύναμις θὰ μειωθῇ κατὰ τὸ αὐτὸ ποσοστὸν μὲ τὴν τυχὸν ἀποσταλησομένην.

Ὁ Μακάριος ἐδήλωσεν ἐπίσης, ὅτι κατανοεῖ, ὅτι ἡ Βρετανία δὲν ἐπιθυμεῖ νὰ ἀναλάβῃ τὴν πλήρη εὐθύνην καὶ ὅτι αὐτὸς εἶναι ὁ κυριώτερος λόγος διὰ τὸν ὁποῖον ἐπιθυμεῖ ὅπως συμμετάσχουν καὶ ἄλλαι χῶραι εἰς τὴν δύναμιν αὐτήν.

Ἐρωτηθεὶς κατὰ πόσον θεωρεῖ ὅτι ἐπετεύχθη πρόοδος εἰς τὸ Συμβούλιον Ἀσφαλείας ὁἀρχιεπίσκοπος Μακάριος ἀπήντησεν ὡς ἑξῆς:

Αἱ μέχρι στιγμῆς διεξαχθεῖσαι συζητήσεις δὲν προδικάζουν, ὅτι θὰ υἱοθετηθῇ λύσις ἱκανοποιοῦσα ὅλα τὰ ἐνδιαφερόμενα μέρη.

Ἐν τούτοις δὲν θὰ πρέπει νὰ ἀποκλεισθῇ, ὅτι αἱ προσπάθειαι τοῦ Γενικοῦ Γραμματέως κ. Θάντ πιθανῶς νὰ ἐπιτύχουν».

Εἰς ἐρώτησιν περὶ τῶν προσδοκιῶν του διὰ μίαν λύσιν τοῦ πολιτικοῦ προβλήματος ὁ Μακάριος ἐδήλωσε:

—Εἶναι δύσκολον δι' ἐμέ νὰ ὁμιλήσω κατὰ τό παρόν στάδιον περὶ αὐτῶν τῶν προσδοκιῶν. Ἐν τούτοις πιστεύω, ὅτι ἂν ἡ Κύπρος δέν γίνῃ ἐνωμένον κράτος ἐλεύθερον ἐκ τῶν ἐξωτερικῶν ἐπεμβάσεων ἡ ψυχρότης μεταξὺ τῶν Ἑλλήνων καί τῶν Τούρκων εἰς τὴν Κύπρονδέν θὰ ἐλαττωθῇ, αὕτη δέ θὰ ἔχῃ εὐρύτερον ἀντίκτυπον εἰς τὴν διεθνῆ εἰρήνην.

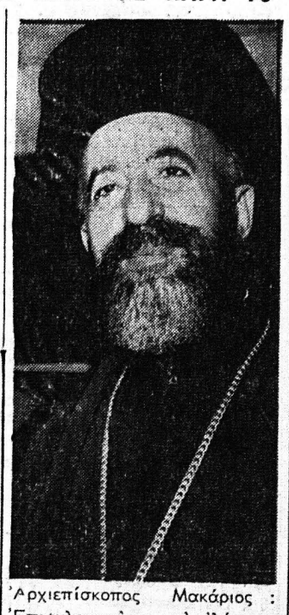

Ἀρχιεπίσκοπος Μακάριος: Ἐπιφυλακτικὸς καὶ ἐλάχιστα αἰσιόδοξος

ΝΕΑ ΥΟΡΚΗ. 24. Τὸ Συμβούλιον Ἀσφαλείας θὰ συνέλθῃ εἰς νέαν συνεδρίασιν διὰ τὸ Κυπριακόν αὔριον τὴν ἑσπέραν.

ΝΕΑ ΥΟΡΚΗ. 24. Αἱ προσπάθειαι διὰ τὴν ἀποστολὴν δυνάμεως τοῦ ΟΗΕ εἰς Κύπρον βαίνουν βραδέως ἀλλὰ σταθερῶς, ἐνῷ συνεχίζονται αἱ συνομιλίαι μεταξὺ τῶν κυριωτέρων ἐνδιαφερομένων.

Ὁ Γεν. Γραμματεὺς τοῦ ΟΗΕ κ. Θάντ εἶχε καὶ ἄλλας συνομιλίας μὲ τὸν ὑπουργὸν Ἐξωτερικῶν τῆς Κύπρου κ. Κυπριανοῦ.

Ἀσυμφωνία ὑφίσταται ὅσον ἀφορᾶ τὴν σύνθεσιν τῆς ἐπιτροπῆς, ἡ ὁποία θὰ χρησιμεύσῃ ὡς σύνδεσμος μεταξὺ τῆς στρατιωτικῆς δυνάμεως, ἡ ὁποία θὰ ἀποσταλῇ εἰς Κύπρον καὶ τοῦ ΟΗΕ. Ἡ Σοβιετικὴ Ἕνωσις ἔχει ζητήσει ἤδη πως ὁ ἔλεγχος τῆς δυνάμεως αὐτῆς διεξάγεται ἀπὸ ὁλόκληρον τὸ Συμβούλιον καὶ ὄχι μόνον ἀπὸ τρία μέλη αὐτοῦ ὡς ἐπρότεινεν ὁ κ. Θάντ.

Ο ΝΑΣΕΡ

Ἐν τῷ μεταξὺ ὁ Πρόεδρος Νάσερ ὁμιλῶν χθὲς εἰς τὰ Κάϊρον ἀνεφέρθη εἰς τὸ θέμα τῆς Κύπρου εἰπὼν τὰ ἑξῆς:

«Πρέπει νὰ βοηθήσωμεν τὸν Κυπριακὸν λαὸν εἰς τὸν ἀγῶνα του.

Ἡ Κύπρος εἶναι μέλοςτοῦ ΟΗΕ καὶ ὑποχρεοῦται νὰ δεχθῇ ξένας δυνάμεις, πρᾶγμα τὸ ὁποῖον ἀνοίγει διέξοδον εἰς τὸν ἰμπεριαλισμόν. Ὁ Κυπριακὸς λαός, Ἕλληνες, ἢ Τοῦρκοι πρέπει νὰ καταβάλουν προσπαθείας νὰ ἀπαλλαγοῦν τῶν βρετανικῶν στρατιωτικῶν βάσεων. Ἡ Αἴγυπτος ἔχει ἤδη ἀπαλλαγῆ ἀπὸ τὰς βάσεις αὐτὰς ἀπὸ τὸ 1956 ὅπως τὸ Ἰράκ, καὶ ἡ Τυνησία.

Η ΚΑΛΛΙΤΕΧΝΙΚΗ ΚΙΝΗΣΙΣ

Τοῦ κ. Π. ΠΑΠΑΕΥΘΥΜΙΟΥ

Τὴν ἑσπέραν τῆς προσεχοῦς Τετάρτης εἰς τὴν αἴθουσαν συναυλιῶν τῆς Φιλαρμονικῆς Ἑταιρείας θὰ πραγματοποιηθῇ ρεσιτὰλ πιάνου τοῦ διακεκριμένου Γάλλου πιανίστα κ. Ράφφι Πετροσσιάν. Τὸ πρόγραμμα τοῦ ἐν λόγῳ ρεσιτὰλ τὸ ὁποῖον ὀργανώνει τὸ ἐνταῦθα παράρτημα τοῦ Γαλλικοῦ Ἰνστιτούτου Ἀθηνῶν περιλαμβάνει ἔργα τῶν Χάντ, Σούμαν, Φουρέ, Ραβὲλ καὶ Ντεμπισσύ.

Ἡ εἴσοδος θὰ εἶναι διὰ προσκλήσεων.

ΚΑΙ Η ΦΙΛΑΡΜΟΝΙΚΗ

Ἐπίσης τὴν ἑσπέραν τῆς Παρασκευῆς εἰς τὴν αἴθουσαν τῆς «Φιλαρμονικῆς» θὰ λάβῃ χώραν καὶ ἄλλο ρεσιτὰλ πιάνου μὲ ἔκτελεστὴν τὸν Ἀμερικανὸν καθηγητὴν τῆς μουσικῆς εἰς τὸ Πανεπιστήμιον τῆς Καλιφορνίας κ. Οὔντελ Νέλσον.

ΑΛΛΑΙ ΕΚΔΗΛΩΣΕΙΣ

Κατὰ σχετικὴν ἀνακοίνωσιν τοῦ διευθυντοῦ τοῦ καλλιτεχνικοῦ γραφείου Ἀθηνῶν κ. Γ. Κουράκου θὰ ἔλθουν εἰς τὴν χώραν μας, προσκεκλημένοι τοῦ ἰδίου γραφείου, οἱ κάτωθι καλλιτέχναι ἐκ τῶν ὁποίων οἱ περισσότεροι θὰ ἐμφανισθοῦν καὶ εἰς τὴν πόλιν μας.

Ὁ Ἰταλὸς πιανίστας Ἐνρίκο Ἀνσέλμι ἀπὸ 28 Φεβρουαρίου ἕως 4 Μαρτίου, ἡ Ἀμερικανὶς πιανίστα Ἐλίζαμπεθ Μάρσαλ ἀπὸ 5 ἕως 15 Μαρτίου, ἡ Ἱσπανὶς πιανίστα Κονσουέλλα Ντολορές ἀπὸ 13 ἕως 20 Μαρτίου, ὁ Ἀμερικανὸς βιολονίστας Μπεντζαμὲν Ὄρεν ἀπὸ 24 ἕως 30 Μαρτίου, ἡ ὑπὸ τὸν Ρισάρντ Σουμάχερ ὀρχήστρα Λουγκάνο μὲ σολίστ τὸν Βιεννέζο πιανίστα Ἀντόλφ Ντρέσσεν ἀπὸ 9 ἕως 17 Μαρτίου, ἡ Ἀμερικανὶς πιανίστα Καρὸλ Ρόζεμπεργκ ἀπὸ 2 ἕως 10 Ἀπριλίου, ἡ πρώτη χορεύτρια καὶ ὁ πρῶτος χορευτὴς τῆς ὄπερας τῆς Στουτγκάρδης Ζωρζέττα Τσιγγιρίδου καὶ Οὐγγὸ Ντελαβὰλ ἀπὸ 10 ἕως 20 Ἀπριλίου, ἡ Ἀμερικανὶς πιανίστα Κάρμεν Τζέρνικο ἀπὸ 15 ἕως 21 Μαΐου, τὸ τρίο τῆς Πράγας ἀπὸ 21 ἕως 25 Μαΐου, οἱ Ἀμερικανίδες τραγουδίστριες Φράνσις Ἄρκερ (σοπράνο) καὶ Μπέβερλυ Γκίλετ (μέτζο σοπράνο) ἀπὸ 22 ἕως 28 Μαΐου καὶ ὁ Ἀμερικανὸς βιολονταιλίστας Χάρρυ Ντουσκόμπε ἀπὸ 25 ἕως 30 Μαΐου.

ΒΡΑΒΕΙΟΝ ΕΙΣ ΤΟΝ κ. Ν. ΛΟΒΕΡΔΟΝ

Ἡ ἐπιτροπὴ ἀπονομῆς ἐπάθλων διὰ τὸ Βιβλίον τοῦ 1963 τοῦ ὑπουργείου Παιδείας, μεταξὺ τῶν βραβευθέντων συμπεριέλαβε καὶ τὴν γνωστὴν κριτικὴν μελέτην «Ἄγγελος Σικελιανὸς» τοῦ συμπολίτου συμβολαιογράφου καὶ γνωστοῦ διανοουμένου κ. Νικ. Λοβέρδου. Εἰς τὸν Πατρινὸν συγγραφέα θὰ χορηγηθῇ χρηματικὸν ἔπαθλον καὶ θ' ἀγορασθῇ ἀριθμὸς βιβλίων του. Ὡς πληροφορούμεθα δὲ ἡ μελέτη του αὐτὴ εἶναι μοναδικὴ εἰς τὸν τομέα τῆς κριτικῆς ποὺ ἐβραβεύθη ὥστε ν' ἀποτελῇ καθ' ὁμολογίαν τιμὴν διὰ τὰ πατρινὰ γράμματα.

Σύγκριοις μὲ τὰς ἐκλογὰς τῆς 3ης Νοεμβρίου

Ἰδοὺ πῶς ἐψήφισαν οἱ κάτοικοι τοῦ Ν. Ἀχαΐας

Ε. Κ. ἐκέρδισε 9.273 - ΕΡΕ ἔχασε 5.842 ΕΔΑ ἔχασε 1,146 ψήφους

Πῶς ἐψήφισαν οἱ κάτοικοι τοῦ Νομοῦ Ἀχαΐας κατὰ τὰς ἐκλογὰς τῆς 16ης Φεβρουαρίου 1964;

Τὴν ἀπάντησιν τὴν δίδουν οἱ ἀριθμοί.

Ἄς ἀρχίσωμεν ἀπὸ τὰ γενικὰ ἀποτελέσματα τοῦ Νομοῦ,

Σύνολον ἐγκύρων ψηφοδελτίων 132.783 ἔναντι 135,665 τῆς 3ης Νοεμβρίου ἤτοι 2.882 ὀλιγώτερα.

Ἔλαβον Ε Κ 76.952, ΕΡΕ —Προοδευτικοὶ 43,061 καὶ Ε ΔΑ 12,770

Μὲ ἐκλογικὸν μέτρον 13.278 ἐξελέγησαν ἓξ βουλευταὶ τῆς Ε Κ, τρεῖς τῆς ΕΡΕ καὶ οὐδεὶς τῆς ΕΔΑ.

Ἡ ΕΔΑ ἀπώλεσε τὴν μίαν ἕδραν ὑπολειφθεῖσα τοῦ ἐκλογικοῦ μέτρου κατὰ 508 ψήφους.

ΔΗΜΟΙ ΚΑΙ ΕΠΑΡΧΙΑΙ

Κατὰ Δήμους καὶ Ἐπαρχίας τὰ ἀποτελέσματα ἔχουν ὡς ἑξῆς:

ΔΗΜΟΥ ΠΑΤΡΕΩΝ: Ἕνωσις Κέντρου 24,285, ΕΡΕ 13, 977, ΕΔΑ 8.920. Ἤτοι ἔλαβον ἐν συγκρίσει πρὸς τὸ 1963 ἡ Ε Κ 2.633 ψήφους περισσοτέρας, ἡ ΕΡΕ 1.208 ὀλιγωτέρας καὶ ἡ ΕΔΑ 833 ὀλιγωτέρας,

ΕΠΑΡΧΙΑ ΠΑΤΡΩΝ: Ε Κ 27,513, ΕΡΕ 12.039 ΕΔΑ 1. 587,

Ἤτοι ἡ Ε Κ ἔλαβε