ΕΞΑΣΕΛΙΔΟΣ

ΕΘΝΙΚΟΣ ΚΗΡΥΞ

ΠΟΛΙΤΙΚΗ ΚΑΙ ΕΙΔΗΣΕΟΓΡΑΦΙΚΗ ΕΦΗΜΕΡΙΣ ΠΑΤΡΩΝ

Διευθυντής: ΑΝΔΡΕΑΣ ΒΡΗΣ

ΔΙΟΙΚΗΣΙΣ ΚΑΙ ΤΥΠΟΓΡΑΦΕΙΑ — ΤΥΠΟΓΡΑΦΕΙΑ ΚΩΝΣΤΑΝΤΙΝΟΥΠΟΛΕΩΣ 30

ΤΗΛΕΦΩΝΟΥ 23—84

ΤΙΜΗ ΦΥΛΛΟΥ ΔΡΧ. 1.50

ΔΕΥΤΕΡΑ 9 ΜΑΡΤΙΟΥ 1964

Ἀνατολὴ 6.48΄, Δύσις 6.24΄
Τῶν ἐν Σεβαστείᾳ μαρτύρων
Ἔτος 30ὸν, ἀρ. φύλλου 1933

ΛΟΓΩ ΤΟΥ ΘΑΝΑΤΟΥ ΤΟΥ ΒΑΣΙΛΕΩΣ ΠΑΥΛΟΥ

ΒΑΡΥ ΤΟ ΠΕΝΘΟΣ ΕΙΣ ΟΛΟΝ ΤΟΝ ΚΟΣΜΟΝ

ΒΑΣΙΛΕΙΣ, ΠΡΟΕΔΡΟΙ ΚΑΙ ΥΠΟΥΡΓΟΙ ΦΘΑΝΟΥΝ ΕΙΣ ΑΘΗΝΑΣ

...λληνος ὁ Ἑλληνικὸς ...φρηνεῖ τὸν θάνατον τοῦ ... 63 ἐτῶν Βασιλέως ... ἐπισυμβάντα ὡς ... τὴν 4.12 μ.μ., ὥραν τῆς παρελθούσης Παρασκευῆς 6ην Μαρτίου 1964. Καὶ πρόκειται περὶ αἰσθημάτων εἰλικρινοῦς καὶ ἀληθοῦς συντριβῆς, διότι ἡ ἀδυσώπητος Μοῖρα ἔπληξε τὸν λαοφιλῆ Ἄνακτα, εἰς μίαν περίοδον μᾶλλον κρίσιμον, καθ' ἣν ἡ παρουσία του, ἡ ἁπλότης του, ἡ ἀγαθότης του, ἡ σωφροσύνη του καὶ ἡ γνῶσις προσώπων καὶ πραγμάτων ἐξ ἰδίας ἀντιλήψεως ἀπετέλουν μίαν ἐγγύησιν στα θερότητος δι' ὁλόκληρον τὴν ὀρθῶς καὶ ἐθνικῶς σκεπτομένην καὶ ἐργαζομένην Ἑλλάδα.

Ἤδη Βασιλεὺς τῶν Ἑλλήνων εἶναι ὁ υἱὸς τοῦ ἀποθανόντος, Κωνσταντῖνος ὁ ὁποῖος καὶ ἔδωσε τὸν σχετικὸν ὅρκον εἰς τὰ Ἀνάκτορα Ἀθηνῶν, βάσει τοῦ ἄρθρου 43 τοῦ Συντάγματος, τὴν 7.20΄ ἑσπερινὴν τῆς ἰδίας ἡμέρας.

Συνεπείᾳ τῶν ἀνωτέρω διάδοχος τοῦ θρόνου ἐγένετο ἤδη ἡ πριγκήπισσα Εἰρήνη, ἐνῷ ἡ Βασίλισσα Φρειδερίκη, ἀπέκτησε τὸν τίτλον τῆς Βασιλομήτορος.

Βάσει τῶν ἀνωτέρω μετεβλήθη καὶ ἤρχισε ψαλλόμενον ἀπὸ τῆς χθὲς εἰς τοὺς ναοὺς καὶ τὸ Πολυχρόνιον τὸ ὁποῖον ἀκριβῶς ἀναφέρει τὰ ἑξῆς:

«Πολυχρόνιον ποιήσαι Κύριε ὁ Θεὸς τὸν εὐσεβέστατον Βασιλέα ἡμῶν Κωνσταντῖνον, σὺν τῇ εὐσεβεστάτῃ Διαδόχῳ αὐτοῦ Εἰρήνῃ, σὺν τῇ εὐσεβεστάτῃ Βασιλίσσῃ μητρὶ Φρειδερίκῃ. Κύριε φύλαττε αὐτοὺς εἰς πολλὰ ἔτη».

Βασίλισσα τῆς Ἑλλάδος θὰ καταστῇ ἀφ' ἧς στιγμῆς τελεσθῇ ὁ γάμος, ἡ πριγκήπισσα Ἄννα Μαρία τῆς Δανίας, μνηστὴ τοῦ Βασιλέως Κωνσταντίνου. Οἱ γάμοι προεβλέπετο μέχρι πρότινος νὰ γίνουν τὸ προσεχὲς ἔτος, δὲν ἀποκλείεται ὅμως καὶ νὰ ἐπισπευσθοῦν.

Κατὰ σύμπτωσιν ἱστορικήν, ἡ ὁρκωμοσία τοῦ Βασιλέως Κωνσταντίνου γενομένη τὴν 6ην Μαρτίου 1964, συμπίπτει μὲ τὴν ὁρκωμοσίαν τοῦ πάππου τοῦ Βασιλέως Κωνσταντίνου, γενομένην τὴν 6ην Μαρτίου 1913, ἤτοι τὴν ἐπομένην τῆς δολοφονίας τοῦ Βασιλέως Γεωργίου τοῦ Α΄ εἰς Θεσσαλονίκην, ὅπου παρέμενε.

Γενικώτερον δύναται νὰ λεχθῇ ὅτι ὁ νέος Βασιλεὺς ἀναλαμβάνει τὰ καθήκοντά του πολὺ νέος, ὅπερ σημαίνει, ὅτι τὸ μὲν ἡ νεανικὴ ζωὴ ἔκλεισε δι' Αὐτὸν διὰ παντός, τὸ δὲ ὅτι ἀναλαμβάνει βαρύτατα

Συνέχεια εἰς τὴν 6ην σελίδα

ΑΙ ΠΑΤΡΑΙ ΠΕΝΘΟΥΝ ΤΟΝ ΘΑΝΟΝΤΑ ΒΑΣΙΛΕΑ

Ἡ πόλις τῶν Πατρῶν πενθεῖ βαρύτατα λόγῳ τοῦ θανάτου τοῦ λαοφιλοῦς Βασιλέως Παύλου, ὁ ὁποῖος εἶχε τὴν εὐγενῆ καλωσύνην νὰ τὴν τιμᾷ πάντοτε κατὰ τὴν ἡμέραν τῆς μεγάλης της ἑορτῆς τοῦ Πρωτοκλήτου τῶν Ἀποστόλων καί νὰ τὴν ἐπισκέπτεται ἐπίσης συχνά. Εἰς ἔνδειξιν μικρᾶς εὐγνωμοσύνης καί φόρου τιμῆς, ἡ αἴθουσα τοῦ Δημοτικοῦ Συμβουλίου, ὡς δεικνύει καί ἡ ἀνωτέρω εἰκὼν διεκοσμήθη πενθίμως: Κάτωθι τῆς Ἑλληνικῆς σημαίας εἰς τὸ βάθος τῆς αἰθούσης καί ἐπί βάθρου μέ τὰ ἑλληνικὰ χρώματα ἐτοποθετήθη εἰκὼν τοῦ ἀγαθοῦ καί γενναίου Ἄνακτος, μέ πένθιμον ταινίαν, ἑκατέρωθεν δέ δάφνες καί λουλούδια, ὅμοια τῶν ὁποίων ὡς στέφανοι θὰ κατατεθοῦν ὑπὸ τοῦ Δημάρχου κ. Ν. Βέτσου εἰς τὴν σορὸν τοῦ Νεκροῦ

ΕΝΩ ΤΟ ΥΠΟΥΡΓΙΚΟΝ ΣΥΜΒΟΥΛΙΟΝ ΘΡΙΑΜΒΟΛΟΓΕΙ

ΟΙ ΤΟΥΡΚΟΙ ΔΟΛΟΦΟΝΟΥΝ ΕΛΛΗΝΑΣ ΕΙΣ ΤΗΝ ΚΥΠΡΟΝ

Ἑπτὰ νεκροί, 35 τραυματίαι, 200 ἀπαχθέντες

ΠΑΡΙΣΙ 9. Τηλεγραφήματα ἐκ Λευκωσίας ἀναφέροιν, ὅτι ὡς ἀνεκοίνωσεν ἀργὰ χθὲς ἐκπρόσωπος τῆς κυπριακῆς κυβερνήσεως ἑπτὰ Ἕλληνες Κύπριοι ἐφονεύθησαν καὶ 35 ἄλλοι ἐτραυματίσθησαν εἰς τὴν πόλιν Κτῆμα τῆς Ν. Δ. Κύπρου. Ἐπίσης ἀγνοεῖται ἡ τύχη 200 Ἑλληνοκυπρίων. Ὁ αὐτὸς ἐκπρόσωπος κατηγόρησε τοὺς Τουρκοκυπρίους ὅτι ἔβαλον ἀδιακρίτως ἐναντίον πολιτῶν εἰς μίαν ἀπρόκλητον ἐπίθεσιν ἵνα ἀποκτήσουν καλλιτέρας θέσεις δι' ἐπίθεσιν, πρὸ τῆς ἀφίξεως τῆς διεθνοῦς εἰρηνευτικῆς δυνάμεως τοῦ ΟΗΕ.

Ἐκπρόσωπος τῶν Τουρκοκυπρίων ἰσχυρίσθη ἐξ ἄλλου, ὅτι τὰς ἐχθροπραξίας ἤρχισαν Ἕλληνες Κύπριοι καὶ ὅτι ἐφονεύθη εἷς Τουρκοκύπριος. Δέον νὰ σημειωθῇ ὅτι ἡ μεγάλη μάχη εἰς τὸ Κτῆμα διεξήχθη προχθὲς ὅτε οἱ Ἕλληνες Κύπριοι ἀπηλευθέρωσαν εἰς Λευκωσίαν 35 Τουρκοκυπρίους.

Νεώτερον τηλεγράφημα ἀναφέρει, ὅτι δὲν ἀποκλείεται νὰ ἀντεπιτεθοῦν αἱ δυνάμεις ἀσφαλείας μὲ ἀπροβλέπτους συνεπείας.

Τρία μικρότερα ἐπεισόδια ἐσημειώθησαν εἰς ἄλλα σημεῖα χωρὶς θύματα.

ΛΕΥΚΩΣΙΑ 9. Ἀργὰ χθὲς ἀνεκοινώθη, ὅτι οἱ Τοῦρκοι ἀπηλευθέρωσαν τοὺς 200 ὁμήρους τοὺς ὁποίους εἶχον συλλάβει εἰς Κτῆμα.

Ἐπὶ τόπου εὑρίσκεται μεταβὰς δι' ἐλικοπτέρου ὁ Ἰνδὸς παρατηρητὴς τοῦ ΟΗΕ στρατηγὸς Γκυάνι. Βρετανικαὶ δυνάμεις ἔθεσαν ἤδη τὴν περιοχὴν ὑπὸ τὸν ἔλεγχόν των.

Οἱ Τοῦρκοι ἰσχυρίζονται ὅτι καὶ οἱ Ἕλληνες κατακρατοῦν 200 Τούρκους Κυπρίους.

ΑΠΕΒΙΩΣΕ ΧΘΕΣ Ο ΠΡ. ΜΟΥΝΤΖΟΥΡΙΔΗΣ

ΑΘΗΝΑΙ. Ἀπεβίωσε χθὲς τὸ ἀπόγευμα ὀπρὼην πρόεδρος τῆς Βουλῆς Πραξιτέλης Μουντζουρίδης. Ἡ κηδεία του θὰ γίνῃ σήμερον τὴν 4ην μ.μ., ἐκ τοῦ Α΄ Νεκροταφείου.

Η ΘΕΣΙΣ ΤΟΥ ΔΗΜΟΥ

«Πάτρα μου Πάτρα μου, Καραβάλι εἶν' ἡ ζωή σου, θὰ ξανάρθω στὴ γιορτή σου»: Εἶναι τὸ ρεφραίν τοῦ νέου χασαποσέρβικου, ὡ ἀναγράφεται εἰς τοὺς δίσκους, τραγουδιοῦ, ποὺ εἶναι ἀφιερωμένον εἰς τὴν «Πάτρα μας». Παρ' ὅλον ὅτι δὲν ἀμφισβητεῖται ἡ καλωσύνη τόσον τοῦ γράψαντος ὅσον καί τοῦ μελοποιήσαντος (διότι καί τὰ λόγια εἶναι καλὰ καί ἡ μουσικὴ ὡραιοτάτη), ἐν τούτοις ἀξίζει νὰ σημειωθῇ, ὅτι, εἰς ὁλονὲν αὐξανομένην ἔκτασιν, δίδομεν τὴν ἐντύπωσιν ὡς πόλις ὅτι, εἴτε ὅτι «τὸ Καραβάλι εἶναι ἡ ζωὴ τῶν Πατρῶν» ὑπὸ τὴν ἔννοιαν ὅτι ἀντλοῦμεν ἐξ αὐτοῦ πολλὰ ὠφέλη (ἐνῶ ἡ ἀλήθεια εἶναι ὅτι ἀντιθέτως γίνεται σπατάλη ἀδικαιολόγητος) εἴτε ὅτι ἡ ζωὴ ἐν Πάτραις κατήντησε... καραβαλική. («Ἐγίναμε Καραβάλι» ἤ «Ἐγίναμε μποῦλες» κατὰ τὴν λαϊκὴν ἔκφρασιν). Καί τὸ τιθέμενον ἐρώτημα εἶναι αὐτὸ ἀκριβῶς: Ἡμεῖς οἱ Πατρινοί καὶ ἡ πόλις ἐγίναμε... Καραβάλι; Καὶ ἄλλο: Ποιὰ εἶναι ἡ ἑορτὴ τῶν Πατρῶν: Τὸ Καραβάλι ἤ ἡ 30η Νοεμβρίου; Ἀλλὰ ἄς μὴ παίζωμεν Τὸ θέμα δὲν εἶναι νὰ καταργηθοῦν αἱ ἑορταὶ τῶν Ἀπόκρεω. Ἐκεῖνο ποὺ ἐπιβάλλεται εἶναι τοῦτο: Νὰ παύσῃ ὁ Δῆμος καί τὸ Κράτος πατρονάροντες καὶ ἐνισχύοντες τὰς ἑορτὰς τοῦ εἴδους αὐτοῦ, νὰ παύσῃ ὁ Δῆμος νὰ τοποθετῇ γυρλάντες καὶ γοργόνες μὲ στηθοδέσμους εἰς τὴν πλατεῖαν Γεωργίου Α΄, νὰ παύσῃ διευκολύνων διὰ τῶν μπουρμπουλίων τὴν ἐκεῖ προσέλευσιν μαθητριῶν μὲ μάσκες καὶ ντόμινα καὶ νὰ ἀφίσῃ ὅλα αὐτὰ ἤ καὶ περισσότερα εἰς τὴν ἰδιωτικὴν πρωτοβουλίαν. Διότι, ἄς γίνῃ ἐπί τέλους, νοητόν, ἐκεῖνο ποὺ βλάπτει δὲν εἶναι αὐταὶ καθ' ἑαυταί αἱ ἑορταί, ὅσον κυρίως τὸ γεγονός, ὅτι αὗται φέρουν τὴν σφραγίδα τοῦ Δήμου Πατρέων καὶ συνεπῶς παρουσιάζεται ὁ Δῆμος ἐξωθῶν τοὺς νέους εἰς ὅσα γίνονται ἤ δὲν γίνονται, ἤ λέγεται ὅτι γίνονται. Κατὰ κάποιον τρόπον δηλαδὴ ὁ Δῆμος μεταβάλλεται εἰς ἀγωγὸν ἐκδηλώσεων ποὺ διὰ νὰ γίνουν ἀπαιτοῦν ἤ κλειστοὺς χώρους, ἤ ἔλλειψιν σοβαρότητος.

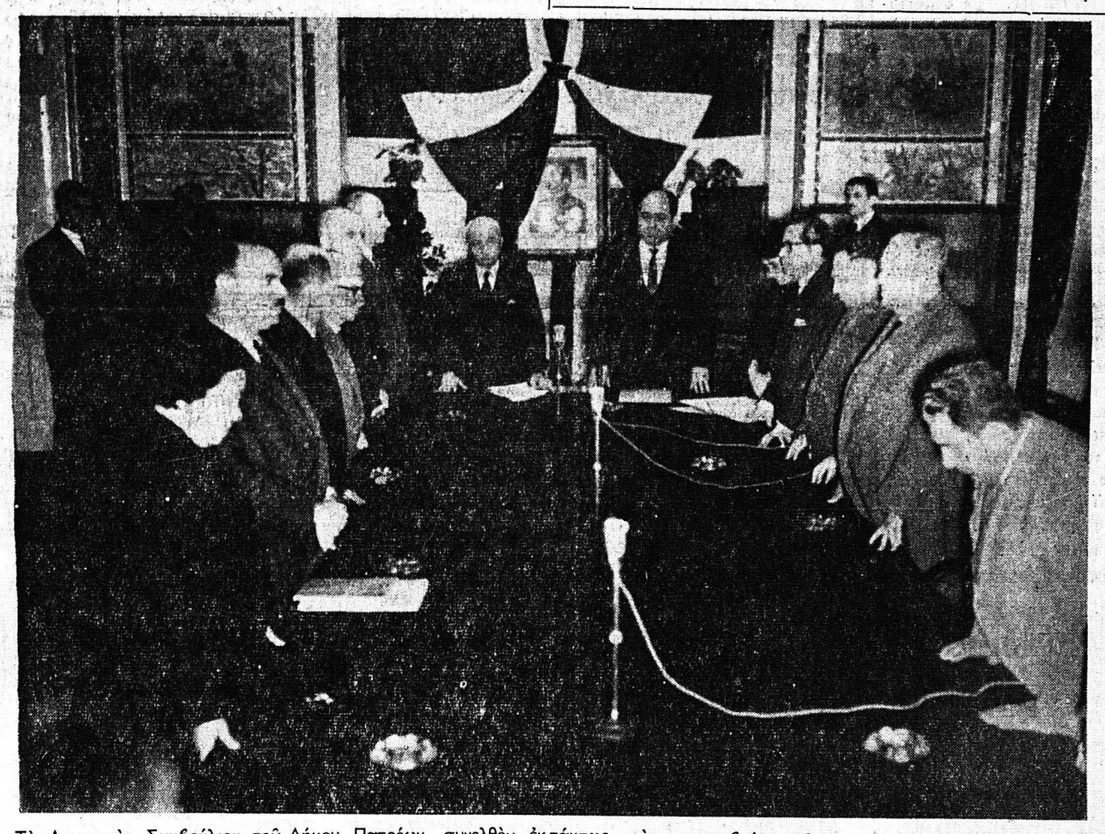

Τὸ Δημοτικὸν Συμβούλιον τοῦ Δήμου Πατρέων, συνελθὸν ἐκτάκτως τὴν μεσημβρίαν τοῦ Σαββάτου καί ἀφοῦ ἤκουσε τοῦ Δημάρχου κ. Ν. Βέτσου ἀναμνησθέντος τῶν μεγάλων ὑπηρεσιῶν τοῦ ἀποθανόντος Βασιλέως Παύλου πρὸς τὸ Ἔθνος ἐτήρησε πρὸς τιμήν Του δύο λεπτῶν σιγήν. Εἰς τὴν εἰκόνα ὁ κ. Δήμαρχος, ὁ Πρόεδρος κ. Κ. Γκολφινόπουλος καί τὰ μέλη τοῦ Συμβουλίου, τὴν στιγμὴν κατὰ τὴν ὁποίαν τιμοῦν ἐν σιγῇ τὸν Ἄνακτα

Τουλάχιστον ἀπὸ τῆς πλευρᾶς τῆς Ε. Κέντρου

ΔΕΝ ΘΑ ΔΟΘΗ ΠΟΛΙΤΙΚΟΝ ΧΡΩΜΑ ΕΙΣ ΤΑΣ ΠΡΟΣΕΧΕΙΣ ΔΗΜΟΤΙΚΑΣ ΕΚΛΟΓΑΣ

Οὐδεὶς θὰ «χρησθῇ» ὑποψήφιος τῆς Κυβερνήσεως

Κατὰ πληροφορίας μας ἐξ Ἀθηνῶν, προερχομένας ἀπὸ πηγὰς ἐγκύρους καὶ ἁρμοδίας, ἡ Κυβέρνησις τῆς Ἑνώσεως Κέντρου, καταλήγει ὁριστικῶς εἰς τὴν ἀπόφασιν ὅπως μὴ προσδώσῃ, ἀπὸ τῆς πλευρᾶς της τουλάχιστον πολιτικὸν χρῶμα εἰς τὰς προσεχεῖς καὶ σχεδὸν ἐπικειμένας δημοτικὰς ἐκλογάς.

Χαρακτηριστικῶς ἀνεφέρετο μάλιστα ὅτι ἡ Κυβέρνησις καὶ εἰδικώτερον ἡ Ε.Κ., θὰ ἀκούσῃ ἀπαθῶς, ἂν μὴ εὐχαρίστως, ὅτι πολλοὶ πολῖται θὰ ἐπιδιώξουν κατὰ δήμους τὴν ἐκλογήν των ὡς δημάρχων, πλὴν ὅμως εἰς οὐδεμίαν περίπτωσιν πρόκειται νὰ χρισθῇ οἱονδήποτε ὡς ὑποψήφιόν της.

Τὰ ἀνωτέρω, κατὰ τὰς ἰδίας πληροφορίας μας ἰσχύουν πολὺ περισσότερον διὰ τὴν πόλιν τῶν Πατρῶν καὶ οὕτω πως ἔρχονται εἰς πλήρη διάψευσιν ποικίλων φημῶν, κυκλοφορουσῶν ἐσχάτως καὶ καθ' ἃς ἡ Ε. Κ., θὰ ὑποστηρίξῃ δῆθεν τὸν α΄ ἤ 6΄ δημότην ὡς ὑποψήφιον δήμαρχον διὰ λογαριασμὸν τῆς Ε.Κ.

Πολιτικὸν χρῶμα εἰς τὰς ἐκλογὰς θὰ ἐπιδιώξῃ ὁπωσδήποτε νὰ δώσῃ ἡ ΕΔΑ., ἐκπρόσωποι τῆς ὁποίας ἀσκοῦν πίεσιν εἰς ὡρισμένους παράγοντας, ὅπως ἀποδεχθοῦν τὴν ἀνακήρυξίν των ὡς ὑποψηφίων.

ΦΙΛΟΙ ΤΗΣ ΠΟΛΕΩΣ

Ο κ. Δ. ΒΡΑΝΟΠΟΥΛΟΣ ΠΡΟΣ ΤΟΥΣ ΕΚΛΟΓΕΙΣ

Φίλε κ. Διευθυντά,

Αἰσθάνομαι τὴν ὑποχρέωσιν νὰ σᾶς εὐχαριστήσω ἀπὸ βάθος καρδίας διὰ τὴν θερμήν, ἀνιδιοτελῆ καὶ ἀνυπόκριτον συμπαράστασιν Ὑμῶν καὶ τοῦ ἐγκρίτου «Ἐθνικοῦ Κήρυκος» τῶν Πατρῶν εἰς τὴν ἐπιτυχῆ διεξαγωγὴν τοῦ ἐκλογικοῦ μου ἀγῶνος. Εὐγνώμονα εἶναι τὰ αἰσθήματά μου πρὸς Ὑμᾶς καὶ τοὺς ἀγαπητούς μου Πατρινοὺς καὶ Ἀχαιοὺς τῶν Ἀθηνῶν, οἱ ὁποῖοι μὲ ἐτίμησαν διὰ τῆς ἐμπιστοσύνης των.

Εὔχομαι νὰ μοῦ δοθῇ ἡ εὐκαιρία νὰ ἀνταποδώσω πρὸς τὴν ὡραίαν σας Πόλιν μέρος τῆς ὀφειλῆς μου πρὸς αὐτήν, ὡς μέλος καὶ τῆς νέας Βουλῆς συμπαριστάμενος καὶ προμαχῶν εἰς πᾶν θέμα τὸ ὁποῖον θὰ ἅπτεται τῆς ἐξυπηρετήσεως τῶν σκληρῶς μοχθούντων παραγωγικῶν της τάξεων.

Μὲ φιλίαν καὶ ἐκτίμησιν

ΔΗΜ. ΒΡΑΝΟΠΟΥΛΟΣ

Βουλευτὴς Ἀθηνῶν

ΜΙΑ ΑΠΑΝΤΗΣΙΣ ΑΡΜΟΔΙΑΣ ΠΗΓΗΣ

Ο ΝΕΟΣ ΝΑΟΣ ΑΓΙΟΥ ΑΝΔΡΕΟΥ

Φίλε Κε Διευθυντά,

Εἰς τὸ φύλλον τῆς Ὑμετέρας Ἐφημερίδος, τῆς 2ας τρ. μ. καὶ δὴ εἰς τὰ ὅσα ἐγράψατε σχετικῶς μέ τὴν «κάραν τοῦ Πρωτοκλήτου», παρενεβλήθη & διετυπώθη ἡ γνώμη ὅτι, τὰ ἐκτελούμενα ἔργα τοῦ νέου Ναοῦ «βαίνουν μέ βραδὺν ρυθμὸν».

Νὰ μοῦ ἐπιτραπῇ, ὅμως, νὰ παρατηρήσω ὅτι ἡ γνώμη αὕτη ὀφείλεται εἰς ἄγνοιαν τῆς πραγματικότητος, ὁδηγοῦσαν εἰς ἀθέλητον πλάνην τῶν ἐχόντων τὴν γνώμην ταύτην.

Καὶ ἡ πραγματικότης εἶναι ὅτι, τὸ ὅλον ἔργον, ἔχει φθάσῃ ἤδη εἰς τὰς λίαν λεπτολόγους ἐργασίας ἐξωτερικῆς διακοσμήσεως κλπ, αἵτινες διὰ πολλοὺς καὶ ποικίλους λόγους, δέν εἶναι δυνατὸν νὰ ἐπισπευσθῶσιν, ἄνευ κινδύνου ζημίας αὐτοῦ. Ταῦτα, ἀνεξαρτήτως τοῦ μεσολαβοῦντος χειμῶνος καὶ ἄλλων τεχνικῶν δυσκολιῶν. Κατὰ πᾶσαν, ὅμως, περίπτωσιν, εὑρισκόμεθα εἰς τὴν εὐχάριστον θέσιν νὰ πληροφορήσωμεν, τόσον Ὑμᾶς, ὅσον καὶ πάντα ἄλλον ἐνδιαφερόμενον ὅτι, ἤδη: α) Κατεσκευάσθησαν τὰ κλιδώματα καὶ ὑελοστάσια τῶν παραθύρων τοῦ νέου Ναοῦ β) Ὁμοίως τὰ μαρμαρικὰ (κιονόκρανα κλπ) τοῦ ἐξωτερικοῦ τοῦ Ναοῦ γ) Ἐτεμαχίσθησαν οἱ μαρμάρινοι ὄγκοι εἰς λεπτὰς πλάκας χρησιμοποιηθησομένας διὰ διάφορα μέρη ἐξωτερικὰ καὶ ἐσωτερικὰ τοῦ νέου Ναοῦ. δ) Ὁλοκληρώθη ἡ ἐπίχρισις διὰ σιμέντου τῶν ἐξωτερικῶν ἐπιφανειῶν τοῦ Ναοῦ ὥστε, ἐντὸς τοῦ Μαρτίου, καιροῦ ἐπιτρέποντος, θὰ εἶναι δυνατὸν νὰ ἀρχίσῃ

Συνέχεια εἰς τὴν 6ην σελίδα

ΕΝΙΣΧΥΣΙΣ ΠΡΟΣ ΤΗΝ ΤΟΥΡΙΣΤ. ΕΠΙΤΡΟΠΗΝ

Ὁ πρόεδρος τῆς Τοπικῆς Τουριστικῆς Ἐπιτροπῆς κ. Ἀνδρ. Τζίνης ἀνεκοίνωσε χθές, ὅτι ἡ μὴ ἀποστολὴ εἰσέτι πιστώσεως πρὸς τὴν τοπικὴν Ἐπιτροπὴν διὰ τὴν ἀντιμετώπισιν τῶν ἀναγκῶν της, ὀφείλεται εἰς καθυστέρησιν, ἀφορῶσαν τόσον τὴν ἔγκρισιν τοῦ ἀπολογισμοῦ τοῦ παρελθόντος ἔτους, ὅσον καὶ τοῦ προϋπολογισμοῦ τοῦ νέου. Ἤδη τὰ πάντα εἶναι ἕτοιμα καὶ ἡ πίστωσις ἀποστέλλεται ἐντὸς τῶν ἡμερῶν εἰς Πάτρας.

ΝΕΟΝ ΚΑΤΑΣΤΗΜΑ

Προχθὲς τὴν ἑσπέραν, παρουσίᾳ πλήθους κόσμου ἐτελέσθησαν τὰ ἐγκαίνια τοῦ νέου καταστήματος ὑφασμάτων καὶ εἰδῶν προικὸς ὑπὸ τὴν ἐπωνυμίαν «Μοντέλια», ἐπὶ τῆς ὁδοῦ Μαιζῶνος 64. Τὸ νέον πολυτελὲς κατάστημα, ἀποτελοῦν κόσμημα διὰ τὴν πόλιν τελεῖ ὑπὸ τὴν διεύθυνσιν τῶν κ. κ. Α. Κούφη καὶ Η. Δροσοπούλου.

Ο Δήμαρχος κ. Ν. Βέτσος ἐνῷ ἀνακοινοῖ ἐπισήμως πρὸς τὸ Δημοτικὸν Συμβούλιον τὸν θάνατον τοῦ Βασιλέως Παύλου

Η ΚΑΛΛΙΤΕΧΝΙΚΗ ΚΑΙ ΠΝΕΥΜΑΤΙΚΗ ΚΙΝΗΣΙΣ

Τοῦ κ. Π. ΠΑΠΑΕΥΘΥΜΙΟΥ

Ὁ ἐπισυμβὰς, τὴν παρελθοῦσαν Παρασκευὴν, θάνατος τοῦ Βασιλέως Παύλου ἐματαίωσεν ἐκτὸς τῶν ἑορτῶν τοῦ Καρναβάλου πού προεβλέποντο δι' ἐφέτος μεγαλοπρεπεῖς καὶ πλούσιαι καὶ ὅλας τὰς ἄλλας πνευματικὰς ἢ καλλιτεχνικὰς ἐκδηλώσεις τῆς πόλεώς μας αἱ ὁποῖαι εἶχον προγραμματισθῇ δι' αὐτὰς τὰς ἡμέρας.

Ἡ «Διακίδειος Σχολὴ Λαοῦ» συμμετέχουσα εἰς τὸ πένθος διέκοψεν ἐπὶ δεκαήμερον τὰς διαλέξεις καὶ ἄλλας πνευματικὰς ἐκδηλώσεις της.

Περὶ τὰ τέλη τοῦ μηνὸς θὰ πραγματοποιηθῇ ἐνταῦθα φιλολογικὸν μνημόσυνον τοῦ Περικλ. Γιαννοπούλου μὲ ὁμιλητὰς γνωστοὺς ἐξ Ἀθηνῶν δισνοουμένους.

ΠΕΡΙ ΤΑ ΓΕΓΟΝΟΤΑ

ΥΠΟΨΙΣ

...ιάζων ὅσα ἀπὸ τοῦ ρα... τοῦ σταθμοῦ εἶπεν ὁ ...πρωθυπουργὸς περὶ Κύ... ὁ ἀρχηγὸς τῆς ΕΡΕ ... τὰ ἑξῆς:

...ει ὁ κ. Παπανδρέου, ὅ... συμβαίνουν σήμερον, ...τερον ἀποτελοῦν τὰς ... συνεπείας τῶν συμ... ἐκείνων. Δὲν λέγει ὅ... θὰ ἦσαν αἱ συνέ... δὲν συνήπτοντο τό... συνθῆκαι».

...βλῶσις εἶναι βαρυσή... ὑπὸ τὴν ἔννοιαν ὅτι ... ἐπισήμως πλέον ἀ... κ. Κανελλόπουλον, ὅτι ...ήσαι Ζυρίχης καὶ Λον... ὑπογράφησαν ὑπὸ τὴν ... ἀνάγκης καὶ τὶς οἶδε ... ἀπειλῶν ἐναντίον τῆς ... ἐκ μέρους τῶν δῆ... ...μαχων μας». Δι' ὅ... ...τάντες, ὅπως ἀποφεύ... τὰς ἐπικρίσεις ἐναντίον ... Καραμανλῆ, τοὐλάχι... ...ρις οὐ γνωσθῇ ἡ πλή... ...θεια διὰ τὴν Κύπρον ... εἶναι ἴσως πιθανὸν ὅτι ... συνθηκῶν ἐκείνων δὲν ...θησαν ἀπολύτως οἱ ... ὁπωσδήποτε ὅμως ... ὅτι ἐσώθη ἡ Ἑλλάς. ... συνέπειαν ἄν μία κα... εὐσταθῆ ἐναντίον τοῦ ...μαγκαλῆ καὶ τῆς ΕΡΕ ...ρον, αὕτη εἶναι ὅτι ...ήσαν τὴν βοήθειαν τῆς ...τικῆς Ἑνώσεως καί, φυ... ἀπὸ πόσον τοῦτο ἦτο ... καὶ ἐπωφελές.

...ΤΙΚΗ

...λύσεις ψηφίσματος εὐ... ὑπὸ τοῦ ὑπουργι... βουλίου πρὸς τὸν κ. ...πουργὸν τὴν παρελθοῦ... ...πτην ἐπὶ τῇ «μεγάλη ... τὸ Κυπριακόν, ἀπο... ...γάριστον γεγονός, διό ...ιτεῖ ὅτι ἡ ἑλληνικὴ ἐ... πολιτικὴ ἀπέκτησε ...ας τὴν δυνατότητα ...ροπτικῆς τοὐλάχιστον ...τρίμηνον, ὅσον δηλαδὴ ... διάστημα θὰ διαρκέ... παραμονὴ ἐν Κύπρῳ ...ρατευμάτων τοῦ ΟΗΕ ... προσπάθειαι τοῦ «με... ...ρῶν τῶν Ἡνωμένων ... διὰ τὴν ἐξεύρεσιν ἑνὸς ...ρου τρόπου διαβιώσε... «ἰσοτίμων» κοινοτή... ...ματι δὲ ἡ γνωστὴ ...λογία» καὶ οἱ ὕμνοι ... κ. πρόεδρον τῆς κυ... ...σης δι' ὅσα «ἐπέτυχε» ...ει νὰ σημαίνουν, ὅτι, ...ποιον τρόπον, ἐξησφα... σύμφωνος πρὸς τὰς ...ας τῶν Ἑλλήνων Κυ... ...λύσεις τοῦθέματος. Ἀπο... ...ῆμας νὰ διατηρηθῇ κα... ...ον ἡ προοπτικὴ αὐτὴ ...ρ ὁρθὴ καὶ εἰς τὴν πρᾶ... τῶς δικαιολογῆται, ἐν ... περιπτώσει ἡ ταυτό... «φριαμβολογία» καὶ ...ήνων, ἀλλὰ καὶ τῆς ...ας. Διότι πολὺ φοβοῦ... διὰ μίαν ἀκόμη φο... Ἑλλὰς μὴ δυναμένη ...ῆ ἄλλο τί, ἔπαιξε καὶ ... ἔκουσα ἄκουσα, τὸ ... τῶν «συμμάχων» ... ὁποῖοι, κατὰ περίερ... ...πον, εἶναι καὶ αὐτοὶ ...τημένοι» ἀσφαλῶς δὲ ... κάτι περισσότερον γνω... ἀπὸ τὸ ἐνθουσιωδέστα... ...διαστικόν μας ὑ... Συμβούλιον, τὸ ὁ... ...ρίν ποικιλίας προφα... ἐνεθύμισε καὶ ὀλί... ...πάρτην Αὐγούστου!

...ΜΑ ΤΗΣ ΣΤΙΓΜΗΣ

...λίας δὲν εἶναι εὔκολον ...λαμβάνῃ κανεὶς τὸ δια... ...νόημα τὸ ὁποῖον δύ... ...νὰ ἔχῃ μία οἰαδήποτε ...ις εἰς δεδομένην στι... Ὑπὸ τὴν ἔννοιαν αὐτὴν ... ἡ ἀνταλλαγὴ ἐπισκέ... μεταξὺ κυβερνητῶν τῶν ...λουσάντων εἰς Πάτρας ...ρῶν ἀγγλικῶν ναρκαλι... καὶ τῶν τοπικῶν Ἀρ... εἶχε τὴν ἰδίαν ση... ὡς καὶ πρότερον. Διό... ἡ ἐπίσκεψιν αὐτὴ εἰς ...ρίδα ἀπετέλει ὑπὸ ὡ... ἔννοιαν χρέος καὶ ...σιν τυπικῆς εὐγενείας, ...ρας αὐτάς, ὅτε οἱ ...ριακανοὶ καταπα... τὸ ἱερὸν δικαίωμα τῆς ...θέσεως τοῦ κυπριακοῦ ...τοιχείδες χρέος ἦτο ... γίνουν ἐπισκέψεις. Ἀλλά, ἐπαναλαμβάνομεν τὸ νὰ συλλαμβάνῃ κανεὶς τὸ νόημα τῆς στιγμῆς δὲν εἶναι πάντοτε εὔκολον.

ΣΤΕΓΑΣΤΙΚΑ ΔΑΝΕΙΑ

Ὅταν πρὸ πολλῶν ἑβδομάδων ἐτέθη δημοσίᾳ τὸ ἐρώτημα! διατὶ βραδύνει ἡ χορήγησις τῶν στεγαστικῶν δανείων τοῦ Ὀργανισμοῦ Ἐργατικῆς Κατοικίας πρὸς τοὺς ἐν Πάτραις δικαιούχους, τῶν ὁποίων καὶ κατάλογος ἐδημοσιεύθη εἰς τὰς ἐφημερίδας, εἶχε δοθῆ ἡ ἐξήγησις, ὅτι ἡ βραδύτης ἐκείνη ὠφείλετο εἰς τὸ γεγονός, ὅτι τινὲς τῶν δικαιούχων δὲν εἶχον ὑποβάλῃ τὰ δικαιολογητικά των καὶ ὅτι λογικὸν καὶ εὔλογον θὰ ἦτο νὰ ὑπάρξῃ ὀλίγη ὑπομονή Ἀλλὰ ἐπειδὴ ἡ ὑπομονὴ αὐτὴ ἐπεδείχθη δὲν θὰ ἦτο ἄσχημον νὰ ἀνακοινώσῃ πλέον ὁ ΟΕΚ καὶ τὰ ὅρια εἰς τὰ ὁποῖα ὑπολογίζεται ὅτι αὕτη θὰ πρέπει νὰ ἐκταθῇ. Φυσικὰ δὲ τὸ καλλίτερον θὰ ἦτο ἀντὶ ἐξηγήσεων καὶ νέων δικαιολογιῶν νὰ γίνῃ ἡ χορήγησις τῶν δανείων διὰ νὰ τελειώνωμεν, ἐπ τέλους!

ΑΙ ΔΙΑΔΗΛΩΣΕΙΣ

Μερικαὶ δεκάδες μαθητῶν τῶν νυκτερινῶν τεχνικῶν σχολῶν ἐπραγματοποίησαν τὴν ἑσπέραν τῆς παρελθούσης Πέμπτης μικρὰν διαδήλωσιν διαμαρτυρίας διὰ τὸ Κυπριακὸν ἀλλὰ κατὰ τρόπον, ὁ ὁποῖον θὰ ἔδει νὰ προσελκύσῃ τὴν προσοχὴν τῶν ἁρμοδίων καὶ κυρίως τῆς κυβερνήσεως. Διότι ἀσφαλῶς οὐδένα ἱκανοποίησεν ἡ κωμικὴ ἀνοργάνωτος ἐμφάνισις ὀλίγων παιδιῶν, κρατούντων πινακίδας μὲ περιεχόμενον ἀμφιβόλου πνεύματος ἤ ἀπαμιμητικά ἄλλων καί, τὸ χειρότερον, μὲ συνθήματα ἀπτόμενα τῆς ἐξωτερικῆς πολιτικῆς τῆς χώρας («Μπράβο στὴ Ρωσσία» κλπ.), σαφῶς μαρτυροῦντων περὶ τῶν ἐμπνευστῶν καὶ ἐκτελεστῶν τῆς διαδηλώσεως. Καὶ αὐτὸ βεβαίως, καίτοι χειριστον ἴσως νὰ μὴ βλά