ΟΚΤΑΣΕΛΙΔΟΣ

ΕΘΝΙΚΟΣ ΚΗΡΥΞ

ΠΟΛΙΤΙΚΗ ΚΑΙ ΕΙΔΗΣΕΟΓΡΑΦΙΚΗ ΕΦΗΜΕΡΙΣ ΠΑΤΡΩΝ

Ἰδρυτὴς ΑΝΔΡΕΑΣ ΒΡΗΣ

ΓΡΑΦΕΙΑ — ΤΥΠΟΓΡΑΦΕΙΑ ΓΕΡΟΚΩΣΤΟΠΟΥΛΟΥ 30

ΑΡΙΘ. ΤΗΛΕΦΩΝΟΥ 23—84
ΤΙΜΗ ΦΥΛΛΟΥ ΔΡΧ. 1.50

ΔΕΥΤΕΡΑ
16
ΜΑΡΤΙΟΥ
1964

Ἄρχεται Μεγ. Τεσσαρακοστὴ
Ἀνατολὴ 6,37, Δύσις 6.31
Ἔτος 30ὸν, ἀρ. φύλλου 1934

ΕΚΜΕΤΑΛΛΕΥΟΜΕΝΗ ΤΗΝ ΑΘΛΙΑΝ ΣΥΜΠΕΡΙΦΟΡΑΝ ΤΩΝ "ΣΥΜΜΑΧΩΝ" ΜΑΣ

Η ΡΩΣΙΑ ΕΠΙΣΗΜΩΣ ΠΑΡΑ ΤΟ ΠΛΕΥΡΟΝ ΤΩΝ ΚΥΠΡΙΩΝ

Ὁ κ. Κροῦστσεφ διὰ μηνύματός του ὑπεσχέθη ἠθικὴν & ὑλικὴν βοήθειαν πρὸς τὸν Μακάριον

Ὁ κ. ΙΝΟΝΟΥ ΠΡΟΕΙΔΟΠΟΙΗΘΗ ΝΑ ΜΗ ΕΝΕΡΓΗΣΗ ΑΠΕΡΙΣΚΕΠΤΩΣ

...ντικαὶ ἐξελίξεις ἐσημειώθησαν τὸ τελευταῖον 48ωρον εἰς ...ρακῶν. Καί ἦλθον νὰ ἐπιβεβαιώσουν, ἐκεῖνα τὰ ὁποῖα ὁ ...ός Κήρυξ» Πατρῶν εἶχε σημειώσει εἰς τὸ φύλλον τῆς 27 ...ρίου. Ὅτι δηλαδὴ, τὸ Κυπριακὸν εἰς οὐδεμίαν περίπτω... ...ὸ δυνατὸν νὰ καταστῆ σοβαρόν, ὅτι τὰ περὶ ἀποβάσεων ...ῶν ἀθλιοτήτων, ἦσαν ἀνόητα καὶ μυθεύματα καί ὅτι ἡ ...ὸς ἦτο ἀνίκανος νὰ ἀσκήση βίαν ἐναντίον τῆς Κύπρου διὰ ...λόγους. Πρῶτον, διότι ἂν ἠσκεῖτοβία θὰἐπρεπενὰδιαλυθῆ ...ΝΤΟ. Καί δεύτερον, διότι θὰ ἐπενέβαινεν ἀμέσως καί ἀπο... ...στικῶς ἡ Σοβιετικὴ Ἕνωσις, ἐκμεταλλευομένη τὴν ἀθλίαν, ...καὶ ἀνόητον στάσιν τῶν Ἄγγλων καί τῶν Ἀμερικανῶν. ...ελλία ἐτήρησε καὶ τηρεῖ λογικὴν καί τιμίαν στάσιν).

...ὴ ἀπὸ τῆς χθές τὸ δεύτερον τοῦτο ἀποτελεῖ πραγματικό ...ἡ Ρωσία ἐπενέβη εἰς τὸ Κυπριακόν. Ὁ κ. Κροῦστσεφ ὑ... ...ὑλικὴν βοήθειαν εἰς τὴν Κύπρον ἐναντίον οἱασδή... ...ὑπὸ ἐπιθέσεως τῆς Τουρκίας καί ταὐτοχρόνως προειδο... ...τοὺς Καραγκιόζηδες τῆς Ἀγκύρας, ὅτι «δὲν θὰ πρέπει ...ήσουν ἀπερισκέπτως», διότι εἰς τὴν ἀντίθετον περίπτω... ...ἔχουν νὰ κάμουν καὶ μέ τὴν Μόσχαν. Οὕτω τὰ γεγονότα ...ἀφ' ἑνὸς μέν εἰς πλήρη ἐξασφάλισιν τῆς ἀνεξαρτησίας ...ῆς ἀκεραιότητος τῆς Κύπρου, ἀφ' ἑτέρου δέ εἰς διε... ...ποίησιν τῆς Τουρκίας (ὅπου θὰ πρέπει νὰ ἀναμένων... ...ὲν ἐσωτερικαὶ ταραχαί), καὶ εἰς τὴν ἀποκάλυψιν τῶν Ἄγ... ...καὶ τῶν Ἀμερικανῶν ὡς ἐνεργούντων βάσει σκοπιμοτήτων ...βάσει τῆς ἀρχῆς τῆς αὐτοδιαθέσεως τῶν λαῶν.

...σχετικὴ εἰδησεογραφία ἔχει ὡς ἑξῆς:

...ΣΙΣ, 16. Ὡς ἐγνώσθη ...πηγῶν τῆς Λευ... ...ὁ Ρῶσσος πρωθυ... ...κ. Κροῦστσεφ προ... ...εἰς τὸν Πρόεδρον τῆς Κύπρου ἀρχιεπίσκοπον Μακάριον ὑλικὴν καὶ ἠθικὴν βο... ...ἐναντίον ἐνδεχομένης τουρκικῆς ἐπιθέσεως, εἰς μί... ...αν προσπάθειαν ἡ ὁποία ἐν...

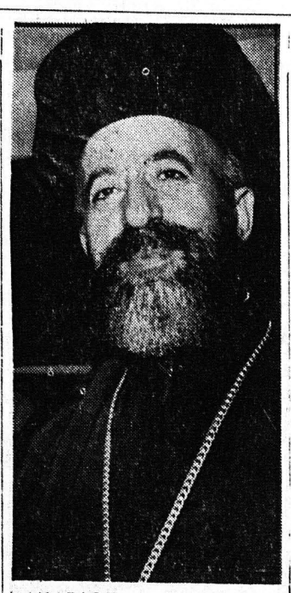

ΜΑΚΑΡΙΟΣ: Ἱκανοποίησις διὰ τὸ πρὸς αὐτὸν σοβιετικὸν μήνυμα

δέχεται νὰ ὁδηγήση εἰς τὴν ἐπιρρεπῆν τῆς Μόσχας ἐγγύτερον εἰς τὰς ὑποθέσεις τῆς στρατηγικῆς Μεγαλονήσου τῆς Ἀνατολικῆς Μεσογείου.

Ἐκ τῶν ἰδίων πηγῶν προσ...τίθεται, ὅτι ἡ προσφορὰ τοῦ Ρώσσου πρωθυπουργοῦ περιείχετο εἰς μήνυμα τοῦ Ρώσσου ἡγέτου πρὸς τὸν ἀρχιεπίσκοπον Μακάριον, τὸ ὁποῖον ὁ Ρῶσος πρεσβευτὴς εἰς τὴν Λευκωσίαν ἐπέδωσε προχθὲς εἰς τὸ Προεδρικὸν Μέγαρον.

Ἡ ἐνέργεια αὐτὴ τοῦ Ρώσσου ἡγέτου ἐγένετο πρὶν ἢ φθάση εἰς Λευκωσίαν τὸ καναδικὸν ἀεροπλάνον μὲ τὸ ὁ...πεῖον μετεφέρθη εἰς Κύπρον τὸ πρῶτον κλιμάκιον τοῦ καναδικοῦ στρατιωτικοῦ τμήματος ποὺ μετέχει τῆς διεθνοῦς δυνάμεως εἰρηνεύσεως τοῦ ΟΗΕ. Ἕτεροι 300 ἄνδρες ἀναμένονται λίαν συντόμως.

Καίτοι τὸ περιεχόμενον τοῦ προσωπικοῦ μηνύματος, τοῦ κ. Κροῦστσεφ πρὸς τὸν ἀρχιεπίσκοπον Μακάριον δὲν ἀνεκοινώθη, ἐν τούτοις ὑπῆρχον πληροφορίαι, ὅτι τοῦτο ἀποτελεῖ ἀπάντησιν σχετικῶς μὲ τὰ θέματα τὰ ἀνακινηθέντα κατὰ τὴν προχθεσινὴν συνάντησιν τοῦ προεδρεύοντος τῆς Δημοκρατίας κ. Κληρίδη, μετὰ τοῦ Ρώσσου πρεσβευτοῦ κ. Γερμοσὶν κατόπιν τῆς ἐπιδόσεως τῆς τουρκικῆς διακοινώσεως.

Κατὰ τὰς ἰδίας πληροφορίας ὁ πρόεδρος Μακάριος ἐξέφρασεν τὴν ἱκανοποίησίν του διὰ τὸ περιεχόμενον τοῦ σοβιετικοῦ μηνύματος.

Ἐξ ἐγκύρων πηγῶν τῆς Λευκωσίας ἐγνώσθη ἐξ ἄλλου, ὅτι ἡ προσφορὰ τοῦ κ. Κροῦστσεφ πρὸς τὸν ἀρχιεπίσκοπον Μακάριον περὶ παροχῆς ὑλικῆς καὶ ἠθικῆς βοηθείας εἰς τὴν Κύπρον ἀναφέρεται κυρίως εἰς τὴν ἀπειλὴν εἰσβολῆς ἐκ μέρους τῆς Τουρκίας. Σημειωτέον, ὅτι ἡ ἐνέργεια αὐτὴ τοῦ κ. Κροῦστσεφ ἐγένετο κατόπιν τῆς ἐπισκέψεως εἰς τὴν Σοβιετικὴν Ἕνωσιν ἀντιπροσωπείας τῆς Κυπριακῆς Κυβερνήσεως ὑπὸ τὴν ἡγεσίαν τοῦ κ. Ἀραούζου, ἀναπληρωτοῦ τοῦ ὑπουργοῦ τῶν Ἐξωτερικῶν.

ΛΟΝΔΙΝΟΝ. 16. Κατὰ πληροφορίας τοῦ Ρώϋτερ ὁ Ρῶσσος πρωθυπουργὸς κ. Κροῦστσεφ εἰς μήνυμά του πρὸς τὸν Τοῦρκον πρωθυπουργὸν κ. Ἰνονοῦ, συνιστᾶ εἰς αὐτὸν ὅπως μὴ ἐνεργήσῃ ἀπερισκέπτως εἰς τὸ θέμα τῆς Κύπρου. Τὸ μήνυμα τοῦ τοῦ ἐπεδόθη ὑπὸ τοῦ Ρώσσου πρεσβευτοῦ εἰς Ἄγκυραν κ. Ριζὼφ πρὸς τὸν κ. Ἰνονοῦ.

Εἰς τὸ μήνυμά του ὁ κ. Κροῦστσεφ καλεῖ τὴν Τουρκίαν, ὅπως ἀκολουθήσῃ τὴν ὁδὸν τῶν εἰρηνευτικῶν διαπραγματεύσεων εἰς ὅ,τι ἀφορᾶ τὸν διακανονισμὸν τῆς Κυπριακῆς κρίσεως καὶ μὴ προσφύγῃ εἰς στρατιωτικὴν ἐπέμβασιν.

Ὁ κ. Ριζὼφ εἶχεν ἐπίσης συνομιλίαν μετὰ τοῦ προέδρου τῆς Τουρκίας στρατηγοῦ Γκιουρσέλ, ἐπὶ μίαν περίπου ὥραν, ἀργότερον δὲ συνηντήθη καὶ μετὰ τοῦ Τούρκου ὑπουργοῦ Ἐξωτερικῶν κ. Ἐρκίν.

ΑΓΚΥΡΑ. 16. Ὁ Πρόεδρος τῆς τουρκικῆς Δημοκρατίας στρατηγὸς Γκιουρσὲλ, σχολιάζων τὸ μήνυμα τοῦ κ. Κροῦστσεφ ἐδήλωσεν, ὅτι τὸ κυπριακὸν πρόβλημα ἐνδέχεται νὰ ὁδηγήση εἰς τρίτον παγκόσμιον πόλεμον λόγῳ τῆς ἀναμίξεως τῆς Ρωσσίας. (Ὡς εἶναι προφανὲς πρόκειται περὶ κωμικῆς δηλώσεσεως, διότι οἱ Ἀγγλοαμερικανοὶ δὲν εἶναι τόσον ἠλίθιοι ὥστε νὰ φθάσουν εἰς πόλεμον, χάριν τῆς Τουρκίας).

Ὁ κ. Γκιουρσὲλ προσέθεσεν, ὅτι οἱ Ἕλληνες τῆς Κύπρου ἐζήτησαν τὴν σοβιετικὴν ὑποστήριξιν (Σ. «Ἐθν. Κήρυξ. Καὶ πολὺ ὀρθῶς ἐφ' ὅσον οἱ Ἀγγλοαμερικανοὶ τοὺς ἐπρόδωσαν κατὰ τρόπον παράθλιον).

Ἐξ ἄλλου ὁ Τοῦρκος πρωθυπουργὸς κ. Ἰνονοῦ, ὁμιλῶν εἰς συγκέντρωσιν φοιτητῶν προσεπάθησε κατὰ τρόπον γελοῖον καὶ κωμικὸν νὰ δικαιολογήση τὴν τουρκικὴν ὑποχώρησιν ἀπὸ τὰς ἀπειλὰς μὲ τὸν ἰσχυρισμὸν ὅτι ἡ προειδοποίησις πρὸς τὸν ἀρχιεπίσκοπον Μακάριον περὶ ἀποβάσεως καὶ αἱ ταυτόχρονοι τουρκικαὶ προπαρασκευαί, εἶχον ἁπλῶς ὡς σκοπὸν νὰ ἐπιταχύνουν τὴν συγκρότησιν τῆς διεθνοῦς δυνάμεως τῶν Ἡνωμένων Ἐθνῶν. ("Οσα δὲν φτάνει ἡ ἀλεποῦ

Συνέχεια εἰς τὴν 8ην σελίδα

ΚΡΟΥΣΤΣΕΦ: Ὑλικὴ καὶ ἠθικὴ βοήθεια πρὸς τὴν Κύπρον διὰ νὰ ἀποκρούση τὰς τουρκικὰς ἀπειλὰς

ΣΥΝΕΠΕΙΑΙ ΣΦΑΛΜΑΤΩΝ

Αὐτὴν τὴν στιγμὴν, τρία μόλις24ωρα ἀπὸ τῆς ταφῆς τοῦ ἀειμνήστου Βασιλέως Παύλου, κυκλοφοροῦν μεταξὺ τοῦ ἑλληνικοῦ λαοῦ αἱ πλέον τερατώδεις φῆμαι, ὅσον ἀφορᾶ τὴν ἀσθένειαν καὶ τὰς συνθήκας ὑπὸ τὰς ὁποίας ἀπέθανεν ὁ ἀγαπητός τοῦ λαοῦ Ἄναξ.

Λέγουν δὲ αἱ ἀσύστολοι καὶ ἀβάσιμοι αὐταὶ φῆμαι μεταξύ ἄλλων: 1) Ὅτι ὁ Βασιλεὺς ἠσθένησε διότι δὲν ἔτυχε τῆς δεούσης ἰατρικῆς περιθάλψεως καὶ παρακολουθήσεως (ἰατρικὴ ἐξέτασις ἀνὰ ἑξάμηνον τούλάχιστον). 2) αι κυβερνήσεις (καὶ τοῦ κ. Καραμανλῆ καὶ τοῦ κ. Παπανδρέου) ἠγνόουν ἐγκληματικῶς τὴν σοβαρότητα τῆς ἀσθενείας τοῦ ἀρχηγοῦ τοῦ ἔθνους. 3) Ὅτι ὁ Βασιλεὺς εἶχεν ἀπὸ μακροῦ ἀποθάνει καὶ ὅτι τὴν παρελθοῦσαν Παρασκευὴν, 6ην Μαρτίου, ἁπλῶς ἀνηγγέλθη ὁ θάνατός του. 4) Ὅτι εἰς τὸ φέρετρον, ὅπερ ἄνδρες τοῦ Β. Ναυτικοῦ ἔσυρον ἐπὶ κιλλίβαντος τηλεβόλου, δὲν ὑπῆρχε τὸ σῶμα τοῦ Νεκροῦ καὶ 5) συνεπεία ὅλων τῶν ἀνωτέρω, ὅτι ὁ Βασιλεὺς δὲν ἀπέθανεν ἀλλὰ ὡδηγήθη εἰς τὸν θάνατον.

Δὲν εἶναι ἀναγκη βεβαίως, νὰ ἐξηγήσωμεν ὅτι τίποτε ἀπολύτως δὲν συνέβη ἀπὸ τὰ ἀνωτέρω, πλὴν, δυστυχῶς τῆς διαπιστώσεως, ὅτι μία μὲν δρᾶξ ὑπούλων ἀνθρώπων σκοπίμως καὶ τεχνιέντως θέτει εἰς κυκλοφορίαν τὰς τερατολογίας αὐτάς, μία δὲ ἄλλη μᾶζα τοῦ λαοῦ, ἡ μεγαλυτέρα, φεῦ, τὰς δέχεται μὲ τὴν πλέον ἐγκληματικὴν εὐκολοπιστίαν καὶ τὰς ἀναμασσᾶ καὶ τὰς ἀναμεταδίδει, εἰς ἀπόδειξιν προφανῶς τοῦ ὅτι ὁ Ἑλληνικὸς λαὸς εἰς μέγα ΔΥΣΤΥΧΩΣ ποσοστὸν εἶναι εὔπιστος.

Καὶ ἐπὶ τοῦ σημείου αὐτοῦ ἀκριβῶς, ὁ «Ἐθνικὸς Κήρυξ» ἐπιθυμεῖ νὰ ἐπιστήση τὴν προσχήν τῶν ἁρμοδίων. Ἐπὶ τοῦ σημείου δηλαδή, ὅτι αὐτὴν τὴν στιγμὴν, κακῶς, κάκιστα, ἀνοήτως, ἀνοητότατα, ἀλλὰ ἀληθῶς, ἕνα μεγάλο μέρος τοῦ ἑλληνικοῦ λαοῦ ἔχει δηλητηριασθῆ μὲ τὴν ὑπόνοιαν ὅτι κάτι συνέβη εἰς τὰ Ἀνάκτορα, ὅτι κάτι συνέβη εἰς τὸν λαοφιλῆ Βασιλέα Παῦλον, κάτι τὸ ὁποῖον ἀπεκρύβη ἀπὸ τὸν ἑλληνικὸν λαόν, ὅτι κάτι δὲν πῆγε καλά καὶ ὅτι κάτι ὑπῆρξεν ἀνώμαλον εἰς ὅ,τι ἀφορᾶ τὸν θάνατον τοῦ ἀειμνήστου Βασιλέως Παύλου.

Ὑπὸ τὰς ἀνωτέρω συνθήκας καὶ παρὰ τὸ γεγονὸς ὅτι ἡ ἐφημερὶς αὕτη μισεῖ καὶ ἀποστρέφεται τὴν σκανδαλοθηρίαν, ἐν τούτοις θὰ πρέπει νὰ ὁμολογήση, ὅτι εὑρίσκει δικαιολογημένην τὴν ἀνησυχίαν τῆς Κοινῆς Γνώμης ἥτις διερωτᾶται:

1) Διατὶ δὲν ἐδημοσιεύθη, ἔστω καὶ μία φωτογραφία τοῦ Βασιλέως νεκροῦ; καὶ 2) διατὶ ἐτηρήθη τόση μυστικότης;

Δυστυχῶς δὲν δυνάμεθα νὰ δώσωμεν θετικὴν ἀπάντησιν εἰς τὸ ἐρώτημα, ἐκτὸς μόνον τῆς ὑποθέσεως, ὅτι μία τοιαύτη φωτογραφία ἐκρίθη ὅτι δὲν θὰ ἦτο ἡ πρέπουσα δι' ἕνα νεκρόν, ταλαιπωρηθέντα ἐπὶ ἑβδομάδας ἀπὸ ἐπάρατον ἀσθένειαν.

Ἐν τούτοις, γεγονὸς ἀναμφισβήτητον εἶναι ὅτι οἱ λεγόμενοι ἀνακτορικοὶ κύκλοι, διέπραξαν τὸ ΒΑΡΥΤΑΤΟΝ σφάλμα νὰ χειρισθοῦν τὸ θέμα τῆς ἀσθενείας τοῦ Βασιλέως, ὡς ἰδικήν των οἰκογενειακήν των ὑπόθεσιν, λησμονήσαντες, ὅτι ΟΙΚΟΓΕΝΕΙΑ τοῦ Βασιλέως εἶναι ὁλόκληρος ὁ ἑλληνικός λαός.

Καὶ τὸ ΜΕΓΑ ΣΦΑΛΜΑ, αὐτὸ τὸ ὁποῖον ὡδήγησεν εἰς τὴν δημιουργίαν τῶν ὑποψιῶν εἶναι κυρίως, ὄχι τόσον τὰ ἰατρικὰ δελτία τὰ ὁποῖα ὡμίλουν περὶ «στενώσεως τοῦ πυλωροῦ» καθ' ὃν χρόνον ἐκαλοῦντο εἰς τὴν ἀποφασισθεῖσαν ἐγχείρησιν διαπρεπεῖς καρκινολόγοι ἐκ Λονδίνου, ὅσον ἡ ἀκολουθηθεῖσα μυστικότης καὶ ἡ τήρησις (ἡ κράτησις) τῶν δημοσιογράφων μακρὰν τῶν Ἀνακτόρων, ὡς ἐὰν αἱ ἑλληνικαὶ ἐφημερίδες νὰ ἐκινοῦντο ἀπὸ συναίσθημα περιεργείας καὶ ὄχι ἀπὸ συναίσθημα καθήκοντος πρὸς ἐνημέρωσιν τοῦ ἀγωνιῶντος ἑλληνικοῦ λαοῦ περὶ τῆς πορείας τῆς ἀσθενείας τοῦ Βασιλέως του, ἀφεθεῖσαι, εἰς πολλὰς περιπτώσεις, εἰς τὸ ἔλεος τῶν φημῶν, μέχρι σημείου νὰ ὑποπέσουν καὶ εἰς τὸ σφάλμα τῆς ἀναγγελίας τοῦ θανάτου 24 ὁλοκλήρους ὥρας, πλὴν ἡ ἐπέλθη τὸ μοιραῖον, μὲ ὅλας τὰ κωμικοτραγικὰς συνεπείας... Καὶ ἀκριβῶς, ἔτσι, ἀπὸ μυστικότητα εἰς μυστικότητα καὶ ἀπὸ παραγνώρισιν τοῦ μεγάλου ρόλου τῶν δημοσιογράφων, ἐφθάσαμεν εἰς τὸ κατάντημα νὰ ἔχωμεν σήμερον ἕναν ἑλληνικὸν λαόν, δηλητηριασμένον ἀπὸ τὰς πλέον ἀπιθάνους τερατολογίας, αἱ ὁποῖαι δὲν θὰ ὑπῆρχον, ἐὰν οἱ ἄνθρωποι τῶν Ἀνακτόρων δὲν εἶχον φροντίσει νὰ ἀνασκάψουν τάφρον ἀπροσπέλαστον μεταξὺ τοῦ Μεγάλου μας Ἀσθενοῦς καὶ ἤδη Νεκροῦ Βασιλέως καὶ τῆς δημοσιότητος, τῆς τόσον ἀναγκαίας εἰς τὰς δημοκρατικὰς χώρας, ὅπου τὰ πάντα γίνονται, καὶ πρέπει νὰ γίνωνται, ὑπὸ τὸ φῶς τῆς ἡμέρας.

Πάντα ταῦτα δέ, πέραν τοῦ ἀπαραδέκτου καὶ ἀνατριχιαστικοῦ γεγονότος ὅτι ἑλληνικαὶ ἐφημερίδες, ἔφθασαν εἰς τὸ κατάντημα, νὰ διαψεύδουν τὰς φήμας περὶ ἐπελθόντος θανάτου τοῦ Βασιλέως, στηριζόμεναι εἰς ὅσα μετέδιδεν ὁ ἀνταποκριτὴς φέρ εἰπεῖν, τοῦ «Ἀσσοσιέϊντετ Πρές» εἰς τὴν Νέαν Ὑόρκην, διότι ὁ ἐκπρόσωπος τῶν Ἀνακτόρων προφανῶς δὲν κατεδέχθη νὰ ἐνημερώση ἐπὶ τῆς πορείας τῆς ἀσθενείας τοῦ Βασιλέως οὔτε τοὺς διευθυντὰς τῶν ἀθηναϊκῶν ἐφημερίδων, προτιμῶν ἀντ' αὐτῶν τοὺς ἐκπροσώπους τῶν ξένων πρακτορείων καὶ μάλιστα κατ' ἐπιλογήν. Διέπραξε τῆς ἰδίας σημασίας σφάλμα, ἀκόμη καὶ ὁ ἰδιαίτερος ἰατρός τοῦ Βασιλέως, ὁ κ. Δοξιάδης, ὁ ὁποῖος εἶχε τὸ θάρρος νὰ φθάση εἰς τὴν πρόκλησιν νὰ ἀναφερθῆ δημοσίᾳ διὰ συνεντεύξεώς του πρὸς μίαν μόνον ἐφημερίδα, εἰς τὰ τῆς ἀσθενείας τοῦ Ἄνακτος, ἀκόμη δὲ καὶ νὰ περιγράψη τὰ συναισθήματα τοῦ νέου Βασιλέως, ὅταν τὸ πρῶτον ἐπληροφορήθη τὰ τῆς ἐπαράτου ἀσθενείας τοῦ Πατρός Του, ὡς ἐὰν Ἕλληνες νὰ ἦσαν μόνον οἱ ἀναγνῶσται τῆς οἱασδήποτε αὐτῆς ἐφημερίδος, οἱ δὲ τῶν ἄλλων ἐφημερίδων, Τοῦρκοι ἢ Ἀλβανοί. Ἀλλ' ἤδη αἱ ἄλλαι αὐταὶ ἐφημερίδες ἀντιδροῦν ἐντόνως καὶ πράττουν διὰ τοῦ τοπολὺ καλῶς.

Καὶ τί μέτρα θὰ λάβη ὁ Ἄναξ διὰ τὸ ἀτόπημα αὐτὸ τοῦ κ. Δοξιάδη δὲν γνωρίζομεν, οὔτε ἴσως καὶ ἐνδιαφέρει. Ἐκεῖνο ὅμως τὸ ὁποῖον πρέπει νὰ γίνη νοητὸν εἶναι τοῦτο. Ὅτι εἶναι ΜΕΓΙΣΤΗ ἡ ΑΝΑΓΚΗ νὰ πεισθῆ ὁ ἑλληνικὸς λαός, δι' ἀποδείξεων, ὅτι ὁ ἀείμνηστος Βασιλεὺς Παῦλος, ὁ λαοφιλὴς Ἄναξ, ἀπέθανεν εἰς τὴν κλίνην, του, μαρτυρήσας μὲν ἀπὸ ἐπάρατον ἀσθένειαν, ἄν ὄντως περὶ αὐτοῦ πρόκειται, ἀλλὰ ὡς ἄνθρωπος ἀγαθὸς καὶ ὡς οἰκογενειάρχης τέλειος πρὶν ἢ αἱ ὑποψίαι καταστοῦν θρῦλος. Ποῖα θὰ πρέπει νὰ εἶναι τὰ ἀποδεικτικὰ αὐτὰ μέσα δὲν τολμῶμεν νὰ τὰ εἰσηγηθῶμεν. Αὐτοὶ οἱ ὁποῖοι διέπραξαν τὸ σφάλμα νὰ τὰ καταστήσουν τώρα ἀπαραίτητα ἅς κουρασθοῦν νὰ τὰ ἀνεύρουν. Μόνον τὴν φορὰν αὐτὴν ἅς προσέξουν. Διότι καὶ νεκρὸς ὁ Βασιλεὺς Παῦλος, ἅς τὸ μάθουν ἔστω καὶ τώρα, ἀνήκει εἰς τὸν Λαόν καὶ ὄχι εἰς τὸ Ἀνακτορικόν περιβάλλον.

Ἀνακοίνωσις πρὸς τοὺς Δημότας

Ὁ κ. Γεώργιος Μεθενίτης ὑποψήφιος Δήμαρχος

Ὁ Δημοτικὸς Σύμβουλος, πέως Πρόεδρος τοῦ Δημοτικοῦ Συμβουλίου κ. Γεώργιος Μεθενίτης ἀπευθύνει πρὸς τοὺς Δημότας τοῦ Δήμου Πατρέων τὰ κάτωθι:

Συμπολῖται μου,

Κατεχόμενος καὶ ἐγὼ ἀπὸ τὴν ἐπιθυμίαν νὰ προσφέρω, ὅ,τι δύναμαι εἰς τὴν ὡραίαν μας προσφιλῆ πόλιν τῶν Πατρῶν εἰς μίαν περίοδον μάλιστα ἐκτάκτου ἀνάγκης δι' αὐτὴν, κατέληξα εἰς τὴν ἀπόφασιν νὰ θέσω ὑπὸ τὴν κρίσιν σας τὸ κατὰ πόσον ἡ ἀγάπη μου, ἡ δραστηριότης μου καὶ ἡ φιλεργία μου εἶναι δεδομένα χρήσιμα διὰ τὴν πόλιν μας καὶ τὴν περαιτέρω προόδον της.

Θὰ ζητήσωμεν κατὰ τὰς προσεχεῖς Δημοτικὰς ἐκλογὰς οἱ λαμπροὶ συνεργάται μου καὶ ἐγὼ τὴν ἐμπιστοσύνην σας ἔχοντες ὡς μόνον σκοπὸν τὴν ἀτάσιν τῶν θεμάτων τῆς πόλεώς μας καὶ τὴν πλήρη ἀποκατάστασιντῶν δικαιωμάτων τῆς ὥστε νὰ εἶναι πράγματι ἡ τρίτη πόλις τῆς Ἑλλάδος.

Εἶμαι βέβαιος συμπολῖται μου ὅτι ἡ συνισταμένη τῶν δυνατοτήτων καὶ τῶν προσπαθειῶν τῶν ἐκλεκτῶν συνεργατῶν μου, νὰ βοηθήσουν εἰς ἕνα δύσκολον ἔργον καὶ ἐμοῦ θὰ δώσουν τὴν δύναμιν καὶ τὸν παλμὸν ποὺ θὰ εἶναι δυνατὸν νὰ καλυφθοῦν πλήρως ὅλαι αἱ ἀνάγκαι τῆς πόλεως εἰς τὰς κρισίμους μάλιστα στιγμὰς ποὺ διέρχονται ὅλα τὰ σοβαρὰ καὶ ἀπὸ τετραετίας ἐκκρεμοῦντα θέματά της.

Ἐπιφυλάσσομαι προσεχῶς νὰ ἐκθέσω ἐνώπιόν σας ἕνα πλῆρες καί μεστὸν ἔργων προγραμμα τοῦ Συνδυασμοῦ μου, θὰ σᾶς διαφωτίσω συμπολῖται μου πλήρως,θὰ σᾶς ἐπιδείξω μὲ ὑπερηφάνειαν τοὺς συνεργάτας μου, ἕκαστος τῶν ὁποίων διαθέτει ἀναμφισβητήτως ἰδίαν παρακαταθήκην ἠθικῶν καὶ πνευματικῶν δυνατοτήτων καὶ τότε ἀγαπητοί μου θὰ ἴδητε καὶ θὰ κρίνετε τί δυνάμεθα νὰ προσφέρωμεν εἰς τὴν πόλιν μας ἔναντι τῆς εὐγενοῦς φιλοδοξίας ἥτις μᾶς κατέχει νὰ τὴν ὑπηρετήσωμεν.

Ἐν πάσῃ δὲ περιπτώσει καὶ ὑπὸ οἱασδήποτε συνθήκας σᾶς διαβεβαιοῦμεν ὅτι οὐδέποτε θὰ προχωρήσωμεν εἰς πράξεις καὶ ἐνεργείας αἵτινες θὰ εἶναι ἀντίθετοι πρὸς τὸ συμφέρον τῆς πόλεως.

Γνωρίζομεν τὰ ἐμπόδια, τὰ ὁποῖα, ἐνδεχομένως, ἄλλοι παράγοντες διὰ ποικίλους λόγους θὰ μᾶς παρεμβάλουν, πιστεύομεν ὅμως ὅτι μία προσπάθεια χωρὶς ἐμπόδια δὲν ὀνομάζεται ἀγών. Καὶ ἡμεῖς τοὺς ἀγῶνας πιστεύομεν καὶ αὐτὴ εἶναι ἡ φιλοδοξία μας, ἣν εὐχόμεθα καὶ εἴμεθα βέβαιοι ὅτι ἔχουν καὶ ἄλλοι ἐκλεκτοὶ συμπολῖται μας, ὥστε νὰ γίνη ἐπὶ τέλους ἕνα ὑγιὲς δημοτικὸ ξεσήκωμα. Καὶ τότε ΣΕΙΣ ΠΛΕΟΝ θὰκρίνετε τοὺς ἐπικρατεστέρους χωρὶς λάθος ὅμως αὐτὴν τὴν φοράν.

Ἐκκινοῦντες λοιπὸν διὰ μίαν ἔννομον δημοτικὴν ἐπανάστασιν μὲ ἀντικειμενικὸν σκοπόν τὴν ἀποκατάστασιν τῆς τάξεως εἰς τὸ Δῆμον καὶ σεβασμὸν τῶν δικαιωμάτων τῶν συνδημοτῶν μας θὰ ζητήσωμεν τὴν ἐμπιστοσύνην σας. Καὶ εἴμεθα βέβαιοι, ὅτι τὴν ἐμπιστοσύνην αὐτὴν θὰ μᾶς τὴν παράσχητε.

Μετὰ πλείστης τιμῆς
ΓΕΩΡΓ. Λ. ΜΕΘΕΝΙΤΗΣ
Βιομήχανος — Δημοτικὸς Σύμβουλος

Πολλὰς ἐπέτυχε προόδους

Η ΜΠΑΝΤΑ ΤΟΥ ΔΗΜΟΥ ΠΑΤΡΕΩΝ

Τοῦ συνεργάτου μας κ. ΔΙΟΝ. ΦΩΤΟΠΟΥΛΟΥ

Μεταξὺ τῶν πολλῶν, μουσικῶν ἐκδηλώσεων, ποὺ παρακολουθεῖ, μὲ τόσο ἐνδιαφέρον, τὸ φιλόμουσο κοινὸ τῆς πόλεώς μας, ἐξέχουσα θέσι, παρουσιάζει τελευταίως, καὶ ἡ Μπάντα τοῦ Δήμου Πατρέων. Ἀπὸ τὰ παλαιὰ χρόνια, αἱ ἐμφανίσεις τῆς Μπάντας, ἔδιναν, ἕνα ἰδιαίτερο τόνο στὸ μουσικὸ τομέα καὶ τὸ ἐνδιαφέρον τῆς πόλεως ἦταν ἀμέριστο, τόσο, ὥστε νὰ μετακαλοῦνται καὶ ξένοι μαέστροι, γιὰ νὰ διευθύνουν τὸ μουσικὸ αὐτὸ συγκρότημα, ποὺ τὸ γνωρίσαμε παλαιά, ὑπὸ τὴν αἰγίδα τῆς Φιλαρμονικῆς ἑταιρείας καὶ τελευταία, σὰν Δημοτικὴ μπάντα.

Εἶναι γεγονός, ὅτι οἱ ἐξευρεθέντες πόροι, ἔδωσαν στὸ Ἀδελφάτο, ποὺ διευθύνει, ἀπὸ χρόνια τὴ Δημοτικὴ μπάντα, τίς δυνατότητες, ἀφ' ἑνὸς νὰ διατηρῆ σταθερὸ τὸν ἀριθμὸ τῶν ἐκτελεστῶν, ἀφ' ἑτέρου, νὰ δημιουργήση τὶς προϋποθέσεις ἐκεῖνες, ποὺ ἀπαιτοῦν σοβαρὲς καὶ ἀποδοτικὲς ἐμφανίσεις. Ὀφείλω νὰ ὁμολογήσω, ὅτι γιὰ τὰ εὐχάριστα αὐτὰ ἀποτελέσματα, κατὰ πολὺ συμβάλλει ἡ ὕπαρξις τῆς Μπαντίνας, ἀπὸ τὴν ὁποίαν δημιουργεῖται τὸ φυτώριο ἐκεῖνο, ποὺ θὰ καλύπτη τὰ δημιουργούμενα, μὲ τὴν πάροδο τοῦ χρόνου, κενά, σὲ ἔμψυχο ὑλικό.

Ἐπίσης ἡ ἀντικατάστασις τῶν παλαιῶν ὀργάνων μὲ νέα καινούργια χάλκινα καὶ ἡ αὔξησις τοῦ ρεπερτορίου, μὲ τὴ διδασκαλία καὶ τὸ ἀνέβασμα νέων ἔργων, ἰδίως κλασικῆς μουσικῆς, παρουσιάζουν σήμερα τὴ Μπάντα, σὲ πολὺ διαφορετικὴ κατάστασι, ἀπὸ ἐκείνη, ποὺ ξέραμε πρὸ ἐτῶν. Ἕνας ὀργασμός, κυριολεκτικά, παρατηρεῖται τοὺς τελευταίους μῆνες, γιὰ τὴν ὅσο τὸ δυνατόν, καλλίτερη ἐμφάνισι, τῶν μουσικῶν, ποὺ τό

Συνέχεια εἰς τὴν 8ην σελίδα

Τὸ ἀπόγευμα τῆς παρελθούσης Δευτέρας, συνεπείᾳ ἐξασθενήσεως τῶν τοιχωμάτων τῶν θεμελίων της κατέρρευσεν ἡ παρὰ τὴν διασταύρωσιν τῆς πλατείας Ὄλγας καὶ Ρήγα Φερραίου οἰκία, ἰδιοκτησίας Ν. Οἰκονόμου, παραπλεύρως τῆς ὁποίας ἔχουν γίνει ἐκσκαφαί δι' ἀνέγερσιν πολυκατοικίας. Εἰς τὴν εἰκόνα ἡ καταρρεύσασα πλήρως οἰκία.

ΠΕΡΙΣΣΟΤΕΡΟΝ ΣΕΒΑΣΜΟΝ ΟΤΑΝ ΓΡΑΦΕΤΕ ΙΣ