Ἱδρυτὴς: ΑΝΔΡΕΑΣ ΒΡΗΣ

ΓΡΑΦΕΙΑ — ΤΥΠΟΓΡΑΦΕΙΑ ΓΕΡΟΚΩΣΤΟΠΟΥΛΟΥ 30

ΑΡΙΘ. ΤΗΛΕΦΩΝΟΥ 23—84
ΤΙΜΗ ΦΥΛΛΟΥ ΔΡΧ. 1.50

ΟΚΤΑΣΕΛΙΔΟΣ

ΕΘΝΙΚΟΣ ΚΗΡΥΞ

ΠΟΛΙΤΙΚΗ ΚΑΙ ΕΙΔΗΣΕΟΓΡΑΦΙΚΗ ΕΦΗΜΕΡΙΣ ΠΑΤΡΩΝ

ΔΕΥΤΕΡΑ
13
ΑΠΡΙΛΙΟΥ
1964

Μαρτίνου τοῦ ὁμολογητοῦ,
Ἀνατολὴ 5.55, Δύσις 6.57
Ἔτος 30ὸν ἀρ. φύλλου 1938

Λιαν βαρυσήμαντοι δηλώσεις τοῦ ὑπουργοῦ Προεδρίας κ. Ἀνδρ. Παπανδρέου

ΕΝΤΟΣ ΔΥΟ Ἢ ΤΡΙΩΝ ΕΤΩΝ Η ΘΕΣΙΣ ΤΟΥ ΝΟΜΟΥ ΑΧΑΪΑΣ ΘΑ ΑΝΕΛΘΗ ΣΗΜΑΝΤΙΚΩΣ

Διατίθενται μεγάλαι πιστώσεις δι' ἐκτέλεσιν ἔργων

Ἡ Κυβέρνησις ἔχει ἀναμφισβητήτως τὴν πρόθεσιν νὰ ἀναμορφώσῃ, δι' ἔργων σοβαρῶν, τὸν Νομὸν Ἀχαΐας δεχομένη, ὅτι κατὰ τὴν διαρρεύσασαν ὀκταετίαν, ἐπὶ διακυβερνήσεως τῆς χώρας ὑπὸ τῆς ΕΡΕ., ὁ Νομὸς οὗτος καὶ ἰδιαιτέρως αἱ Πάτραι ΕΓΚΑΤΕΛΕΙΦΘΗΣΑΝ. Πρὸς τὸν σκοπὸν αὐτὸν θὰ διατεθοῦν ἐντὸς τοῦ 1964, ἄνω τῶν 180 ἑκατομμυρίων, δι' ἐκτέλεσιν ποικίλων ἔργων, μεταξὺ τῶν ὁποίων καὶ ἡ ἀγορὰ οἰκοπέδου διὰ τὴν ἀνέγερσιν τοῦ Γ' Πανεπιστημίου.

Αὐτὰ εἶναι τὰ κύρια συμπεράσματα ἐκ τῶν συνεργασιῶν καὶ ἐπαφῶν, τὰς ὁποίας εἶχον χθὲς ἐν Πάτραις, οἱ ἐπὶ τούτου ἀφιχθέντες Ὑπουργὸς Προεδρίας τῆς Κυβερνήσεως κ. Ἀνδρ. Παπανδρέου, ὑφυπουργὸς Δημοσίων Ἔργων κ. Ἄγγ. Ἀγγελούσης καὶ ὑποδιοικητὴς τῆς ΑΤΕ κ. Ἀδαμάντιος Πεπελάσης.

Ὁ κ. Α. Παπανδρέου χθὲς τὴν πρωΐαν ἐδέχθη ε᾽ς τὸ πολιτικὸν του Γραφεῖον, τὴν μεσημβρίαν δὲ μετέβη εἰς τὴν Νομαρχίαν, ὅπου καὶ ἐδέχθη πολλὰς ἐπιτροπάς.

Ὁ κ. Α. Παπανδρέου ὁμιλῶν πρὸς τοὺς ἀντιπροσώπους τοῦ Τύπου προέβη εἰς τὰς κάτωθι ἐνδιαφερούσας ἀνακοινώσεις:

«Λυποῦμαι διότι δὲν εἶχα τὴν εὐκαιρίαν νὰ ἐπισκεφθῶ τὴν πόλιν ἐνωρίτερον. Ἤλθον εἰς Πάτρας μετὰ τὰς ἐκλογάς, ἀλλὰ ἔκτοτε παρῆλθον ἄρκεταὶ ἑβδομάδες. Ἤτο μία περίοδος πολὺ πιὸ κρίσιμος ἀπὸ ὅ,τι περιμέναμε. Μὲ τὸν θάνατον τοῦ ἀειμνήστου βασιλέως Παύλου, τὴν ἄνοδον εἰς τὸν θρόνον τοῦ Βασιλέως Κωνσταντίνου, τὸ Κυπριακόν, τὰς προγραμματικὰς δηλώσεις, εἴχομεν μίαν σειρὰν θεμάτων ἀσυνήθους σημασίας, τὰ ὁποῖα δὲν μοῦ ἐπέτρεψαν νὰ κατέλθω εἰς Πάτρας.

Θέλω ὅμως νὰ βεβαιώσω, ὅτι παρακολουθοῦμε μὲ μεγάλον καὶ ἀμείωτον ἐνδιαφέρον τὰ θέματα τοῦ Νομοῦ Ἀχαΐας καὶ συνεργάζομαι διαρκῶς μετὰ τῶν ἀντιπροσώπων του καὶ βουλευτῶν ὡς καὶ τοῦ κ. Νομάρχου ἐπὶ τῶν θεμάτων τῆς περιοχῆς. Νομίζω ὅτι ἐφέτος κάνομε ἕνα καλὸ ξεκίνημα. Μὲ τὰ ἐκτελεσθησόμενα ἔργα ἐπαρχιακῆς ὁδοποΐας, τὰ τουριστικὰ καὶ ἄλλα ἔργα, ὁ Νομὸς Ἀχαΐας διὰ πρώτην φορὰν θὰ πάρῃ τὴν σημασίαν ποὺ τοῦ ἀνήκει. Δὲν εἶναι δυνατὸν νὰ γίνουν ὅλα εἰς τὸν πρῶτον χρόνον. Ἐντὸς ὅμως τῆς τετραετίας ἀσφαλῶς ἡ θέσις τῆς Ἀχαΐας ὡς νομοῦ, μέσα εἰς τὰ πλαίσια τῆς διοικητικῆς διαρθρώσεως τῆς χώρας, θὰ ἀνέλθῃ σημαντικῶς.

Ὁ κ. Πρόεδρος τῆς κυβερνήσεως αἰσθάνεται ἰδιαιτέραν στοργὴν διὰ τὴν Ἀχαΐαν, διότι, ἐπὶ τέλους, εἶναι γέννημα καὶ θρέμα τοῦ τόπου αὐτοῦ. Αἱ ἰδιαίτεραι ἐπιδιώξεις του πέραν τῆς γενικωτέρας ἀποστολῆς του διὰ τὴν χώραν ὁλόκληρον, ἀφοροῦν τὸν Νομὸν Ἀχαΐας, ὁ ὁποῖος ἔχει δικαιώματα, τὰ ὁποῖα οὐδέποτε ἀνεγνωρίσθησαν ἀπὸ τὴν προκάτοχον κυβέρνησιν. Εἶμαι κατὰ πληκτος διὰ τὴν θέσιν ποὺ ἐδόθη εἰς τὸν Νομόν ὁ ὁποῖος ὑστερεῖ καὶ διότι δὲν προωθήθησαν περισσότερον τὰ διάφορα ἔργα, βιομηχανικά, τουριστικὰ κλπ. παρ' ὅλον ὅτι εἰς τὴν προκάτοχον κυβέρνησιν σημαντικὴν θέσιν κατεῖχεν ἔγκριτον μέλος τῆς Ἀχαϊκῆς Κοινωνίας. Αὐτὸ θὰ τὸ διορθώσωμεν. Ἀναλαμβάνομεν τὴν σχετικὴν εὐθύνην. Μετὰ δύο ἢ τρία χρόνια δὲν θὰ αἰσθάνεσθε ὅτι εἴσθε ἀπόκληροι. Ἡ Ἀχαΐα θὰ ἱκανοποιηθῇ».

ΤΟ ΠΑΝΕΠΙΣΤΗΜΙΟΝ

Διὰ τὸ Πανεπιστήμιον ὁ ὑπουργὸς κ. Ἀνδρ. Παπανδρέου ἀνεκοίνωσεν, ὅτι ἐχορηγήθη ἤδη πίστωσις 17 ἑκατομμυρίων διὰ τὴν ἀγορὰν τοῦ ἀναγκαιοῦντος οἰκοπέδου καὶ τὴν ἐκτέλεσιν τῶν βασικῶν ἐρευνῶν αἱ ὁποῖαι πρέπει νὰ γίνουν ἀμέσως. Ὁ κ. Πρόεδρος τῆς Κυβερνήσεως ἔχει δηλώσει, ὅτι ἂν δὲν ἐπαρκέσουν ἐφέτος αἱ πιστώσεις αὐταὶ θὰ δοθοῦν καὶ ἄλλαι.

Συνεχίζων ὁ κ. Παπανδρέου εἶπεν, ὅτι αἱ ἀνακοινώσεις του, γίνονται καὶ ἐν ὀνόματι τῶν κ. κ. βουλευτῶν τοῦ Νομοῦ μετὰ τῶν ὁποίων συνεργάζεται συνεχῶς καὶ προσέθεσεν. (Εἰς τὸ σημεῖον αὐτὸ ὁ κ. Α. Παπανδρέου ἀνεκοίνωσε τὴν διάθεσιν ποσοῦ 187 ἑκατομμυρίων δι' ἐκτέλεσιν ποικίλων ἔργων εἰς τὸν Νομόν Ἀχαΐας. Τὰς σχετικὰς δηλώσεις δημοσιεύομεν εἰς τὴν θην σελίδα).

Ὅσα ἀνεκοίνωσα, ἀφοροῦν τὰ ὁριστικοποιηθέντα κατόπιν μελετῶν. Ὰὶ ὑπάρξουν καὶ ἄλλαι ἀνακοινώσεις, ὅπως π. χ. διὰ τὴν λαϊκὴν στέγην, τὰ οἰκιστικὰ καὶ πολεοδομικά, τὰ ἀντιπλημμυρικὰ ἔργα κλπ. τὰ ὁποῖα θὰ ἀντιμετωπισθοῦν μὲ τὴν σειράν των.

Εἶμαι εὔελπις, κατέληξεν, ὁ κ. Παπανδρέου ὅτι ἐντὸς τοῦ 1964, ἂν καὶ παρῆλθεν ἕνα σημαντικὸν μέρος αὐτοῦ, θὰ συμβοῦν σημαντικὰ πράγματα εἰς τὸν νομόν. Ὅλα ὅσα ἀνεφέρθησαν θὰ γίνουν.

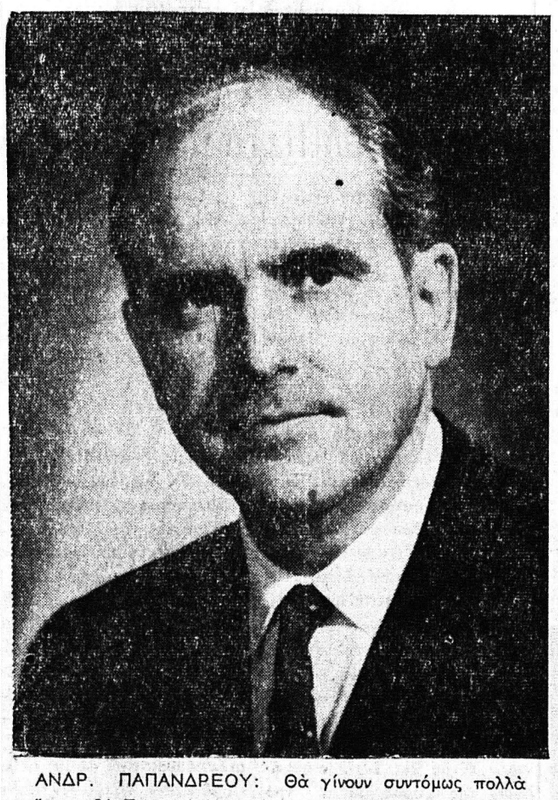

ΑΝΔΡ. ΠΑΠΑΝΔΡΕΟΥ: Θὰ γίνουν συντόμως πολλὰ ἔργα. Οἱ Πατρινοὶ θὰ παύσουν νὰ αἰσθάνωνται ὡς ἀπόκληροι. Ὁ Νομὸς Ἀχαΐας θὰ ἱκανοποιηθῇ

ΠΕΡΙ ΤΑ ΓΕΓΟΝΟΤΑ

ΑΝΑΓΚΗ ΠΡΟΣΤΑΣΙΑΣ ΤΗΣ ΑΞΙΟΠΡΕΠΕΙΑΣ ΤΩΝ ΑΤΟΜΩΝ ΑΚΟΜΗ ΔΕ ΚΑΙ ΤΩΝ ΑΞΙΩΜΑΤΩΝ

Τὰ ὅσα συνέβησαν χθὲς καὶ ἐκ τὸ πολιτικὸν γραφεῖον τοῦ Ὑπουργοῦ Προεδρίας Κυβερνήσεως κ. Ἀνδρ. Παπανδρέου καὶ, πρᾶγμα ποὺ κυρίως ἐνδιαφέρει, εἰς τὴν Νομαρχίαν γὰν θὰ πρέπει νὰ προκαλέσουν τὴν προσοχὴν τῆς Κυβερνήσεως, πρὶν ἢ διασυρθῇ πλήρως ἡ ἔννοια τάξεως, εὐκοσμίας καὶ Κράτους.

Ἐν πρώτοις δὲν θὰ ἔπρεπε νὰ καταλυσθῇ τὸ γραφεῖον τοῦ κ. Νομάρχου ἀπὸ ἑκατοντάδας ἀτόμων, τὰ ὁποῖα, ἂν ἀπεδείχθη προσῆλθον διὰ νὰ ζητήσουν τὴν ἱκανοποίησιν νομίμων αἰτημάτων, ἐνῶ εὑρίσκετο εἰς τὴν Νομαρχίαν ὁ κ. Ὑπουργός. Ἐπρόκειτο νὰ δεχθῇ μόνον ἐπιτροπὰς διὰ θέματα γενικωτέρας σημασίας.

Δεύτερον δὲν θὰ ἔπρεπε νὰ ἐπιτραπῇ ἡ κατὰ τρόπον ἀσύνηθες, προκλητικὸν καὶ ἀγενέστατον ἀνάπτυξιν αἰτημάτων, τὰ ὁποῖα δὲν εἶναι μόνον ἡ ἀξιοπρέπεια τοῦ ἀτόμου, ἀλλὰ καταστρέφεται καὶ ἡ ἔννοια τῶν ἀξιωμάτων. Ἤτο δέ τοιοῦτον ὄντως τὸ θέαμα τῶν αὐθαδιαζόντων ἐξ αὐτῶν εἶπεν, ὅτι οἱ ὑπουργοὶ δὲν θὰ φύγουν ἀπὸ τὴν Πάτρα, ἂν δὲν ἐπιλυθῇ τὸ θέμα του) ὥστε ὁ ἴδιος ὁ κ. Παπανδρέου ἠκούσθη λέγων μίαν στιγμήν. «Κύριοι εἴμεθα νὰ ἀποκαταστήσωμεν τὴν Δημοκρατίαν, ἀλλὰ αὐτὸ ποὺ συμβαίνει σήμερον ἐδῶ, εἶναι ὀχλοκρατία». Ἂς σημειωθῇ ὅτι ἕτερος τῶν παριστανόντων ἠπείλει τὸν κ. Δήμαρχον, ἄλλος ἐζήτει τὴν μετάθεσιν ὑπαλλήλου τινός, μία γυναῖκα ἦτο ἐτοίμη νὰ ἐγκαταλείψῃ τὸ παιδί της ποὺ ἔφερεν εἰς τὴν ἀγκάλην της, ἐπὶ τοῦ γραφείου τοῦ κ. Νομάρχου καὶ ἄλλοι ἔλεγον, ἄλλα πολλὰ καὶ διάφορα κωμικὰ καὶ ἐξοργιστικὰ πού ἐμαρτύρουν, ὅτι τουλάχιστον εἶχε λείψῃ ὁ σεβασμὸς πρὸς τὰ ἀξιώματα.

Ὑπάρχει καὶ τὸ ἐρώτημα: τί ἠδύνατο νὰ πράξῃ ἡ Ἀστυνομία ἵνα ἐπιτευχθῇ τουλάχιστον ἡ ἀποσυμφόρησις τοῦ γραφείου τοῦ κ. Νομάρχου; Ἡ ἀπάντησις εἶναι ἡ ἑξῆς: Ὑπὸ τὰς δημιουργηθείσας συνθήκας, δὲν ἠδύνατο νὰ πράξῃ τί πότε, διότι ἦτο διάχυτος ἡ ἐντύπωσις ὅτι ὁ καθεὶς εἶχε δικαίωμα νὰ καθήσῃ ἀκόμη καὶ εἰς τὸν σβέρκον τῶν ἐκπλήκτων ὑπουργῶν καὶ ἰδίως τοῦ κ. Ἀγγελούση, ὁ ὁποῖος ἐδήλου ὅτι «οὐδέποτε εἶχε συναντήσει τοιοῦτον θέαμα». Πράγματι δὲ τί δύναται νὰ πράξῃ ἡ Ἀστυνομία καὶ πῶς θὰ πρέπει νὰ προστατεύσῃ τὴν ἀξιοπρέπειαν τῶν ὑπουργῶν, ὅταν ἀκόμη καὶ χθὲς τὴν πρωΐαν, εἷς πολίτης, ἀδημονῶν νὰ συναντήσῃ τὸν κ. Παπανδρέου καὶ παρεμποδιζόμενος ἀπὸ ἀστυνομικὸν ὄργανον, δοθέντος, ὅτι ἐντὸς τῶν γραφείων εἶχε δημιουργηθῇ τὸ ἀδιαχώρητον εἶπε, στρεφόμενος πρὸς τὸν ἀστυφύλακα: «Ἐμένα νὰ μὲ ἀφίσῃς νὰ περάσω καὶ νὰ μάθῃς, ὅτι αὐτὰ πού ἤξερες πέρασαν». Καὶ τὸ δυστύχημα εἶναι ὅτι ὁ αὐθάδης αὐτὸς «ἐπέρασε» καὶ ἔφθασε μέχρι τοῦ κ. ὑπουργοῦ.

Η ΚΕΛ ΟΔΟΣ

Οὐδεὶς ἁρμόδιος εὑρέθη μέχρι στιγμῆς νὰ δώσῃ καθησυχαστικὰς ἀπαντήσεις εἰς τοὺς ἀνησυχοῦντας Πατρινούς, ὅτι δὲν θὰ θιγῇ ὁ λιμὴν τῶν Πατρῶν, ἤτοι περὶ τοῦ ὅτι δὲν θὰ ἐπιτραπῇ νὰ μαραζώσῃ ὁ λιμὴν τῆς Πελοποννησιακῆς Πρωτευούσης, χάριν οἱουδήποτε ἄλλου λιμένος, ἔστω καὶ ἂν δι' αὐτὸν ζωηρῶς ἐνδιαφέρεται ὁ ἀντιπρόεδρος τῆς σημερινῆς κυβερνήσεως. Ἂς σημειωθῇ δὲ ὅτι τὸ δημοσιευθὲν πρόβλημα καθίσταται περισσότερον ἐπίκαιρον, ἀφ' ἧς στιγμῆς ὁ Πρωθυπουργὸς ἐπεβεβαίωσε διὰ τῶν ἐνώπιον τῆς Βουλῆς προγραμματικῶν του δηλώσεων, ὅτι «ἀναζητεῖται νέα ὁδὸς πρὸς τὴν Δύσιν», ὅπερ σημαίνει, ὅτι ἡ διὰ τῶν Παλαιῶν προώθησις τῶν ἑλληνικῶν προϊόντων πρὸς τὰς ἀγορὰς τῆς Εὐρωπαϊκῆς Κοινῆς Ἀγορᾶς, ἡ εὑρίσκεται ὑπὸ συζήτησιν ἢ ἔχει ἀποκλεισθῇ. Εἶναι δὲ μάλλον περιττὸν νὰ λεχθῇ ὅτι συμβαίνει μάλλον τὸ δεύτερον, δοθέντος ὅτι δὲν εἶναι δυνατὸν νὰ ἀποκρύπτεται ὁ λιμὴν τῶν Πατρῶν ὡς ἐξαγωγικὴ πύλη τῆς Δυτικῆς καὶ ταυτοχρόνως αἱ ἐπενδύσεις δι' ἐκτέλεσιν λιμενικῶν ἔργων νὰ δίδωνται εἰς τὸ Κατάκωλον.

ΤΟ ΠΕΤΡΕΛΑΙΟΝ

Ἡ κυβέρνησις, ὡς ἀνεφέρθη, θὰ συνεχίσῃ τὰς γεωτρήσεις διὰ τὴν ἀνεύρεσιν πετρελαίου εἰς Ἑλλάδα». Ἡ προσπάθεια εἶναι βεβαίως πάντοτε ὑπολογίσιμος καὶ βαθμολογήσιμος. Ἐν τούτοις ὅμως, παρὰ τῇ (ἀλανθάστῳ) Κοινῇ Γνώμῃ ἐπικρατεῖ ἡ ἐντύπωσις, ὅτι ἡ «προσπάθεια» εἶναι περιττή, ὅταν δὲν ὑπάρχει καὶ ἡ «θέλησις» δι' ἀνεύρεσιν πετρελαίου. Προφανῶς δέ, διὰ λόγους τοὺς ὁποίους ὀλίγοι δύνανται νὰ γνωρίζουν, τὸ πετρέλαιον δὲν εὑρίσκεται, διότι ὑπάρχουν παράγοντες, εἴτε ἑλληνικοί, εἴτε, μᾶλλον, ξένοι οἱ ὁποῖοι δὲν θέλουν νὰ εὑρεθῇ πετρέλαιον ἐν Ἑλλάδι. Δι' ὃ καὶ αἱ δῆθεν ἔρευναι διεξάγονται πάντοτε ὑπὸ ξένων.

Συνέχεια εἰς τὴν 8ην σελίδα

ΕΚ ΚΟΡΑΚΟΣ...

Ἐκ Χανίων τηλεγραφοῦν τὰ κάτωθι:

«Εἰς τὸ χωρίον Χωραφάκια ἡ οἰκογένεια Καλλιγέρη ἔχει ἕνα κοράκι ποὺ ὁμιλεῖ σὰν ἄνθρωπος. Αὐτὸ τὸ βρῆκε κάποιος συγγενὴς τοῦ Καλλιγέρη, μόλις βγῆκε ἀπὸ τὸ αὐγὸ καὶ τοῦ τὸ ἐχάρισεν. Οἱ κόρες του τὸ ἀνέθρεψαν καὶ τὸ καλοταΐζουν. Πρὸ 6 μηνῶν ἔκραξε: «Κωστούλα» (τὸ ὄνομα τῆς μιᾶς κόρης) κι' ἀργότερα «Χαραλαμπία» (τὸ ὄνομα τῆς ἄλλης). Μερικὲς φορές, ὅταν θυμώνει, ἀποκαλεῖ καὶ τὶς δύο «Ἀρκοῦδες». Ο κόσμος σταυροκοπεῖται, μερικοὶ δὲ νομίζουν ὅτι ἐπίκειται ἡ «Δευτέρα Παρουσία»,

Συνέχεια εἰς τὴν 8ην σελίδα

Ἀνακοινώσεις τοῦ Ὑποδιοικητοῦ τῆς ΑΤΕ κ. Ἀδ. Πεπελάση

ΚΤΙΡΙΟΝ ΤΗΣ ΑΤΕ ΑΝΕΓΕΙΡΕΤΑΙ ΕΙΣ ΠΑΤΡΑΣ ΒΙΟΜΗΧΑΝΙΑ ΧΥΜΩΝ ΕΙΣ ΚΑΤΩ ΑΧΑΪΑΝ

Ζωοτροφικὴ μονὰς καὶ χορήγησις νέων πιστώσεων

Ἀκολούθως ὁ κ. Παπανδρέου παρεκάλεσε τὸν παριστάμενον εἰς τὸ Νομαρχιακὸν Κατάστημα κ. Ἀδαμάντιον Πεπελάσην, ὑποδιοικητὴν τῆς Ἀγροτικῆς Τραπέζης, ὅπως ἐκθέσῃ τὰ ἀπὸ τῆς πλευρᾶς τῆς ΑΤΕ ἐκτελεσθησόμενα ἔργα ἐντὸς τοῦ 1964.

ΝΕΑΙ ΠΙΣΤΩΣΕΙΣ

Ὁ κ. Πεπελάσης κατόπιν τούτου προέβη εἰς τὰς κάτωθι ἐνδιαφερούσας ἀνακοινώσεις.

«Κατόπιν ὑποδείξεων τοῦ κ Α. Παπανδρέου ἡ ΑΤΕ θὰ ἀρχίσῃ ἀπὸ τῆς αὔριον (σήμερον) τὴν χορήγησιν ἑνὸς ἑκατομμυρίου δραχμῶν ἐπὶ πλέον τῶν ἤδη διατεθεισῶν, διὰ τὴν ἀγορὰν ὑπὸ τῶν ἀγροτῶν σκαπτικῶν μηχανημάτων, ὑπὸ τῶν ἀγροτῶν τῆς περιοχῆς τοῦ ὑποκαταστήματος τῆς ΑΤΕ Πατρῶν καὶ ἓν ἑκατομμύριον εἰς τὸ ὑποκατάστημα Αἰγίου.

ΝΕΟΝ ΚΤΙΡΙΟΝ ΤΗΣ ΑΤΕ

Ἐξ ἄλλου κατόπιν ἐπιμόνου ὑποδείξεως τῆς κυβερνήσεως ἡ ΑΤΕ ἀπεφάσισε ὅπως ἀνεγείρῃ κτίριον διὰ τὴν στέγασιν τοῦ ὑποκαταστήματος τῆς Α. Τ. Ε. Πατρῶν εἰς τὸ ἐπὶ τῆς ὁδοῦ Ἁγίου Ἀνδρέου καὶ Πατρέως ἰδιόκτητον οἰκόπεδόν της. Ἐλπίζομεν, ὅτι τὸ κτίριον τῆς ΑΤΕ Πατρῶν θὰ εἶναι πρότυπον ἀπὸ ἀπόψεως αἰσθητικῆς. Ὁ θεμέλιος λίθος θὰ καταστῇ, ὡς ἐλπίζω, δυνατόν νὰ τεθῇ τὸν προσεχῆ Ἰούνιον ἢ Ἰούλιον.

ΕΡΓΟΣΤΑΣΙΟΝ ΧΥΜΩΝ

Ἐπίσης, συνέχισεν ὁ κ. Πεπελάσης ἡ ΑΤΕ ἀπεφάσισε καὶ συζητεῖ ἤδη πολὺ σοβαρῶς τὴνδυνατότητα ἱδρύσεως ἔργου στασίου χυμῶν ἐσπεριδοειδῶν «κάπου εἰς τὴν Κάτω Ἀχαΐαν». Ἤδη συζητοῦμεν μὲ ξένον οἶκον διὰ τὴν δημιουργίαν τοῦ ἔργου στασίου αὐτοῦ.

ΖΩΟΤΡΟΦΙΚΗ ΜΟΝΑΣ

Τέλος, ἡ Διοίκησις τῆς Ἀγροτικῆς Τραπέζης προωθῇ ἀπὸ τινος τὸ θέμα τῆς δημιουργίας εἰς τὴν περιοχὴν τῶν Πατρῶν μικρᾶς ζωοτροφικῆς μονάδος, διότι ὑπάρχει δυνατότης περαιτέρω αὐξήσεως τῆς κτηνοτροφίας. Ἤδη μελετᾶται ὁ τρόπος δανειοδοτήσεως τῆς μονάδος αὐτῆς ζωοτροφῶν.

ΜΙΑ ΠΡΟΤΑΣΙΣ ΤΟΥ κ. Τ. ΒΓΕΝΟΠΟΥΛΟΥ

Εἰς τὸ σημεῖον αὐτὸ ὁ παριστάμενος βουλευτὴς Ἀχαΐας κ. Τ. Βγενόπουλος ἐτόνισεν ἰδιαιτέρως εἰς τὸν κ.Πεπελάσην, ὅτι ἡ ΑΤΕ θὰ πρέπει τὸ ταχύτερον δυνατὸν νὰ ἐπιλύσῃ δύο σοβαρὰ προβλήματα: 1) Τῆς στεγάσεως τοῦ ἀγροτικοῦ κόσμου καὶ 2) τῆς οἰκονομικῆς ἐνισχύσεως τῶν ἀκτημόνων ἀγροτῶν, ὥστε νὰ ἀποκτήσουν γαίας καὶ παύσῃ οὕτω τὸ ρεῦμα τῆς ἀστυφιλίας.

Ὁ κ. Πεπελάσης ἀπήντησεν, ὅτι τὰ δύο αὐτὰ προβλήματα ὄντως ἀπασχολοῦν τὴν ΑΤΕ.

Ὁ ὑπουργὸς Δημοσίων Ἔργων κ. Ἄγγ. Ἀγγελούσης ἐδήλωσε ἐξ ἄλλου, ὅτι ἡ Κυβέρνησις ἀντιμετωπίζει τὴν ἱδρυσιν ἑνὸς φορέως, ὁ ὁποῖος θὰ ἀναλάβῃ νὰ ἐπιλύσῃ τὸ ὅλον στεγαστικὸν πρόβλημα τῆς χώρας, ἤτοι τὴν στέγασιν δι' ἑκατομμυρίων περίπου ἀτόμων.

Συνέχεια εἰς τὴν 8ην σελίδα

Ἐνῶ συζητεῖται εἰς τὴν Βουλὴν τὸ σχετικὸν νομοσχέδιον

ΝΕΑΙ ΕΞΕΛΙΞΕΙΣ ΕΙΣ Ο,ΤΙ ΑΦΟΡΑ ΤΑΣ ΥΠΟΨΗΦΙΟΤΗΤΑΣ ΔΙΑ ΤΟ ΑΞΙΩΜΑ ΤΟΥ ΔΗΜΑΡΧΟΥ

Ὁ κ. Βγενόπουλος μᾶλλον δὲν θὰ μετάσχῃ τῶν ἐκλογῶν

Κατὰ τὰς πληροφορίας μας, ὁ βουλευτὴς κ. Τάσης Βγενόπουλος, μετὰ καὶ τὴν ἀπόφασιν τῆς Κυβερνήσεως ὅπως εἰς τὰς προσεχεῖς δημοτικὰς ἐκλογὰς μὴ δοθῇ πολιτικὸν χρῶμα καὶ ἐν ἐπιγνώσει τοῦ ὅτι ἡ συμμετοχή του εἰς τὰς ἐκλογὰς αὐτὰς ἤθελε παρεξηγηθῇ, ὡς φαλκιδεύουσα τὴν ἐν προκειμένῳ κυβερνητικὴν γραμμήν, καταλήγει εἰς τὴν ἀπόφασιν ὅπως μὴ ἐκθέσῃ εἰς τὰς δημοτικὰς ἐκλογάς, ὑποψηφιότητα Δημάρχου.

Ἐννοεῖται, ὅτι ἡ τοιαύτη ἀπέφασις τοῦ κ. Βγενοπούλου, ἐφ' ὅσον ἀκολουθηθῇ μέχρι τέλους, ὄντως θὰ ἀποτελέσῃ τὸ καλλίτερον ἐπιχείρημα τῆς Κυβερνήσεως, ὅτι δὲν προσδίδει πολιτικὸν χρῶμα εἰς τὰς δημοτικὰς ἐκλογάς, ἐφ' ὅσον θὰ δύναται νὰ ἐπικαλεσθῇ ἔστω καὶ μόνον τὴν περίπτωσιν τοῦ κ. Βγενοπούλου διὰ νὰ πείσῃ ὅτι ἀκόμη καὶ τὰ ἐπίλεκτα στελέχη της ἀποτρέπει ἀπὸ τοῦ νὰ ἐκθέσουν ὑποψηφιότητα καίτοι ἔχουν κάθε πρὸς τοῦτο δικαίωμα ἐκ τῆς κειμένης νομοθεσίας.

Ἐκ τῆς πλευρᾶς τῆς ἀντιπολιτεύσεως, ἐξ ἄλλου, ἀλλὰ καὶ ὑπὸ τῶν ἀντικειμενικῶν παρατηρητῶν, προστίθεται ὅμως, ὅτι οἱ βουλευταὶ δικαιοῦνται, ὑπὸ ὡρισμένας προϋποθέσεις νὰ μετέχουν δημοτικῶν ἐκλογῶν, ἀλλὰ μόνον ἀφοῦ πρῶτον παραιτηθοῦν ὁριστικῶς τοῦ ἀξιώματός των ὡς βουλευτῶν, διότι τὸ ἀντίθετον θὰ ἀπετέλει φαυλοκρατικὴν μέθοδον καταναγκασμοῦ καὶ ἐκμεταλλεύσεως, ἐφ' ὅσον δὲν θὰ ἀνταγωνίζωνται ἐπὶ ἴσοις ὅροις ὡς ὑποψήφιοι δήμαρχοι, ἕνας ἁπλοῦς δημότης καὶ ἕνας ἐν ἐνεργείᾳ βουλευτής, μὲ ὅλα τὰ πλεονεκτήματα τῆς θέσεώς του, ἀτέλειαι, ἀσυλίαι κ.λ.π.

Πάντως γεγονὸς εἶναι, ὅτι τὸν κ. Βγενόπουλον ἐπηρέασε εἰς τὴν λῆψιν τῶν ἀποφάσεών του καὶ τὸ γεγονός, ὅτι τόσον ὁ κ. Θ. Ζαφειρόπουλος, ὅσον καὶ ὁ κ. Κ. Φαρμακίδης ἐπ' οὐδενὶ λόγῳ ἐδέχθησαν, ὅταν τοῦτο τοὺς ἐπροτάθη, νὰ ἀποσύρουν τὰς ὑποψηφιότητάς των. Εἰδικώτερον ἐκ τοῦ περιβάλλοντος τοῦ κ. Φαρμακίδη ἀναφέρεται, ὅτι καὶ μόνον τὸ γεγονός, ὅτι ὑποχώρησις τοῦ κ. Φαρμακίδη θὰ ἐσήμαινε ὅτι ἀποδέχεται «ντὲ φάκτο» τὴν καταλληλότητα ἄλλων διὰ τὸ ἀξίωμα τοῦ Δημάρχου εἰς βαθμὸν πείθοντα ὅτι ὀφείλει νὰ ἀποσύρῃ τὴν ἰδικήν του ὑποψηφιότητα, πρᾶγμα ὅμως ὄχι μόνον ἀσυμβίβαστον πρὸς τὸν χαρακτῆρα του, ἀλλὰ καὶ ἀπέχον τῆς πραγματικότητος.

Σχετικῶς ὅμως ἀνεφέρετο ἐπίσης ὅτι αἱ ἀποφάσεις τοῦ κ. Βγενοπούλου ἐπὶ τῶν δημοτικῶν πραγμάτων ἐλήφθησαν μόνον ὑπὸ τὸ φῶς τῶν διαγραφομένων κυβερνητικῶν δραστηριοτήτων καὶ δὴ τῆς, ὡς βεβαίας θεωρουμένης προβλέψεως, ὅτι ὁ κ. βουλευτὴς θὰ κληθῇ συντόμως νὰ προσφέρῃ τὰς ὑπηρεσίας του ὡς στέλεχος τῆς Κυβερνήσεως καὶ δὴ ἐπὶ κεφαλῆς ὑπουργείου ἢ ὑφυπουργείου.

Κατὰ τὰ λοιπά, ἡ βεβαία προοπτική, ὅτι ἡ διεξαγωγὴ τῶν δημοτικῶν ἐκλογῶν θὰ βραδύνῃ, εἶχεν ὡς ἀποτέλεσμα νὰ μὴ σημειοῦνται σοβαραὶ ἐξελίξεις, οὔτε εἰς ὅ,τι ἀφορᾷ τὴν συγκρότησιν τῶν συνδυασμῶν. Ὡς γνωστὸν ἡ διεξαγωγὴ τῶν δημοτικῶν ἐκλογῶν τοποθετεῖται περὶ τὰ μέσα τοῦ προσεχοῦς Σεπτεμβρίου.

ΔΗΛΩΣΙΣ ΤΟΥ κ. Α. ΠΑΠΑΝΔΡΕΟΥ

Δέον νὰ σημειωθῇ, ὅτι ὁ ὑπουργὸς Προεδρίας κ. Ἀνδρ. Παπανδρέου, ἐδήλωσε χθὲς εἰς τὸ στενὸν περιβάλλον του εἰς Πάτρας, ὅτι ἡ κυβέρνησις δὲν θὰ θέσῃ πολιτικὸν θέμα κατὰ τὰς δημοτικὰς ἐκλογὰς καὶ ὅτι συνεπῶς οὐδένα πρόκειται νὰ ὑποστηρίξῃ. Πάντα ταῦτα, προσέθεσεν ὁ κ. Παπανδρέου ἰσχύουν προκειμένου καὶ περὶ τοῦ κ. Τ. Βγενοπούλου, ὁ ὁποῖος εἶναι βεβαίως ἐλεύθερος νὰ ἐκθέσῃ ὑποψηφιότητα Δημάρχου, ὄχι ὅμως ἐν ὀνόματι τῆς Ἑνώσεως Κέντρου.

Ὁμιλοῦν οἱ ἀναγνῶσται μας

ΕΝ ΟΨΕΙ ΤΩΝ ΔΗΜΟΤΙΚΩΝ ΕΚΛΟΓΩΝ

Ἐν ὄψει τῶν δημοτικῶν ἐκλογῶν, ἤρχισε καταβαλλομένη ἐντατικὴ προσπάθεια ἐκ μέρους τῶν ὑποψηφίων Δημάρχων διὰ τὸν καταρτισμὸν τοῦ ψηφοδελτίου των, εἰς τὸ ὁποῖον ἐπιδιώκεται νὰ περιληφθοῦν πρόσωπα, τὰ ὁποῖα λόγῳ τοῦ κύρους των καὶ τῆς ἐπιρροῆς των, θὰ εἶναι δυνατὸν νὰ συντελέσουν εἰς τὴν ἐπικράτησιν τῆς μιᾶς ἢ τῆς ἄλλης ὑποψηφιότητος.

Μερικοὶ ὑποστηρίζουν ὅτι ἐπικρατέστερος ὑποψήφιος θὰ εἶναι ἐκεῖνος ὁ ὁποῖος θὰ τύχῃ τῆς πριμοδοτήσεως τοῦ ἑνὸς ἢ τοῦ ἄλλου κόμματος, λαμβάνοντες ὡς βάσιν τὰ ἀποτελέσματα τῶν τελευταίων βουλευτικῶν ἐκλογῶν τοποθετεῖται περὶ τὰ μέσα τοῦ προσεχοῦς Σεπτεμβρίου.

Συνέχεια εἰς τὴν 8ην σελίδα

ΠΟΛΙΤΑΙ ΤΩΝ ΠΑΤΡΩΝ ΠΡΟΣΕΞΑΤΕ:

Η ΠΛΑΤΕΙΑ ΑΓΙΟΥ ΓΕΩΡΓΙΟΥ ΝΑ ΓΙΝΗ: ΤΥΜΒΟΣ ΤΟΥ 1821

Μία ἀξιολογωτάτη πρότασις τοῦ Ἁγίου Πρωτοσυγκέλλου