ΟΚΤΑΣΕΛΙΔΟΣ

Ἱδρυτὴς: ΑΝΔΡΕΑΣ ΒΡΗΣ

ΓΡΑΦΕΙΑ — ΤΥΠΟΓΡΑΦΕΙΑ ΓΕΡΟΚΩΣΤΟΠΟΥΛΟΥ 30

ΑΡΙΘ. ΤΗΛΕΦΩΝΟΥ 23—84
ΤΙΜΗ ΦΥΛΛΟΥ ΔΡΧ. 1 50

ΕΘΝΙΚΟΣ ΚΗΡΥΞ

ΠΟΛΙΤΙΚΗ ΚΑΙ ΕΙΔΗΣΕΟΓΡΑΦΙΚΗ ΕΦΗΜΕΡΙΣ ΠΑΤΡΩΝ

ΔΕΥΤΕΡΑ
20
ΑΠΡΙΛΙΟΥ
1964

Ζακχαίου ἀποστόλου
Ἀνατολὴ 5.45', Δύσις 7.03'
Ἔτος 30όν, ἀρ. φύλλου 1939

Μία νέα δήλωσις τοῦ μεσολαβητοῦ κ. Τουομιόγια

ΣΟΒΑΡΑΙ ΑΙ ΣΥΝΕΠΕΙΑΙ ΑΝ ΔΕΝ ΛΥΘΗ ΤΟ ΚΥΠΡΙΑΚΟΝ

Οἱ Τοῦρκοι ἐμμένουν εἰς τὴν ἵδρυσιν Κυπριακῆς Ὁμοσπονδίας

ΑΘΗΝΑΙ. 20. Ὁ μεσολαβητὴς τοῦ ΟΗΕ κ. Τουομιόγια, ἐδήλωσε χθὲς κατὰ τὴν ἐξ Ἀθηνῶν διέλευσίν του ὅτι μία λύσις εἰς τὸ Κυπριακὸν πρέπει νὰ εὑρεθῆ, ἄλλως αἱ συνέπειαι θὰ εἶναι σοβαρώταται.

ΑΓΚΥΡΑ 20. Ὁ ἀφιχθεὶς ἐν Ἄγκυρᾳ μεσολαβητὴς διὰ τὴν Κύπρον, Φινλανδὸς διπλωμάτης κ. Τουομιόγια εἶχε συνομιλίας μετὰ τοῦ Τούρκου πρωθυπουργοῦ κ. Ἰνονοῦ, παρισταμένου τοῦ ὑπουργοῦ Ἐξωτερικῶν κ. Ἐρκίν. Οὗτος ἐδήλωσεν εἰς τοὺς δημοσιογράφους, ὅτι ὁ κ. Ἰνονοῦ κατέστησε γνωστὸν εἰς τὸν κ. Τουομιόγια, ὅτι ἡ Τουρκία δὲν θὰ ἀποδεχθῆ ἄλλην λύσιν διὰ τὴν Κύπρον ἐκτὸς τῆς ἐφαρμογῆς τοῦ Ὁμοσπονδιακοῦ Συντάγματος εἰς τὴν νῆσον. (Ταῦτα δηλοῦν προφανῶς μὲ τὶς πλάτες τῶν Ἄγγλων ἢ τῶν Ἀμερικανῶν ἀλλὰ συντόμως θὰ ρίψουν νερὸ εἰς τὸ κρασί των, ὅταν ρίψη εἰς τὴν ζυγαριὰν τὸ βάρος του καὶ κάποιος ἄλλος).

Ἐξ ἄλλου ὁ κ. Τουομιόγια ὁμιλῶν πρὸς τοὺς δημοσιογράφους ἐδήλωσε, ὅτι δὲν εἶναι ἀδύνατος ἡ ἐπίλυσις τοῦ προβλήματος τῆς Κύπρου. Τοῦτο ὅμως, προσέθεσε, θὰ ἀπαιτήση χρονικὸν τι διάστημα.

Αἱ ἀπόψεις τῶν ἐνδιαφερομένων μερῶν, εἶπεν, ἐπέχουν μέχρι στιγμῆς ἀλλήλων καὶ μόνον ὅταν ἀρχίση νὰ διαγράφεται κάποια προσέγγισις θὰ καταστῆ δυνατὴ ἡ ἐξεύρεσις τῆς λύσεως τοῦ προβλήματος.

Ἐρωτηθεὶς νὰ ἐκφράση τὴν γνώμην του ἐπὶ τῶν νομικῶν ἐπιχειρημάτων τῶν δύο μερῶν ὁ κ. Τουομιόγια ἀπήντησεν ὅτι «εἶναι μεσολαβητὴς καὶ ὄχι δικαστής. Περιωρίσθην μέχρι στιγμῆς νὰ πληροφορηθῶ τὰς διαφόρους ἀπόψεις.

Τέλος ἐδήλωσεν, ὅτι ὑπῆρξαν λίαν ὠφέλιμοι αἱ συνομιλίαι τὰς ὁποίας εἶχεν εἰς Ἄγκυραν, ὅπου θὰ ἐπανέλθη. Ὁ κ. Τουομιόγια ἐπέστρεψε χθὲς εἰς Λευκωσίαν.

ΛΕΥΚΩΣΙΑ 20. Ἐκπρόσωπος τῶν Ἡνωμένων Ἐθνῶν ἐδήλωσεν ὅτι αἱ ἀρχαὶ τοῦ Ο. Η. Ε. ἐνεργοῦν ἐξονυχιστικὰς ἀνακρίσεις ἐπὶ τῆς συλλήψεως προχθὲς ὑπὸ τῆς Ἑλληνοκυπριακῆς ἀστυνομίας ἕξωθι τῆς Λευκωσίας τεσσάρων ἀνδρῶν μελῶν, πιθανῶς τῶν τουρκοκυπριακῶν δυνάμεων ἀσφαλείας. Οὗτοι ἐπέβαινον νὰ σκομειακοῦ αὐτοκινήτου τῶν Ἡνωμένων Ἐθνῶν καὶ προῆρχοντο ἐκ Λεμεσοῦ. Οὗτοι ἰσχυρίσθησαν ὅτι ἦσαν ἀσθενεῖς, ἀλλὰ ἐξετασθέντες εὑρέθη ὅτι ἔχαιρον ἄκρας ὑγείας. Κατόπιν τούτου ἐτέθησαν ὑπὸ κράτησιν διὰ νὰ ἀνακριθοῦν.

Ο ΑΜΕΡΙΚΑΝΙΚΟΣ ΛΑΟΣ ΣΥΝΩΔΕΥΣΕ ΤΗΝ ΠΑΡΕΛΘΟΥΣΑΝ ΕΒΔΟΜΑΔΑ ΕΙΣ ΤΗΝ ΤΕΛΕΥΤΑΙΑΝ ΤΟΥ ΚΑΤΟΙΚΙΑΝ ΕΝΑ ΗΡΩΑ ΤΟΝ ΣΤΡΑΤΗΓΟΝ ΜΑΚ ΑΡΘΟΥΡ, ΗΡΩΑ ΤΟΥ Β' ΠΑΓΚΟΣΜΙΟΥ ΠΟΛΕΜΟΥ ΚΑΙ ΕΚΠΟΡΘΗΤΗΝ ΤΗΣ ΣΚΛΗΡΟΤΡΑΧΗΛΟΥ ΙΑΠΩΝΙΑΣ ΤΩΝ ΚΑΜΙΚΑΖΙ. ΕΙΣ ΤΗΝ ΚΑΤΩΤΕΡΩ ΕΙΚΟΝΑ Η ΣΟΡΟΣ ΤΟΥ ΣΤΡΑΤΗΓΟΥ ΕΝΩ ΜΕΤΑΦΕΡΕΤΑΙ ΕΠΙ ΚΙΛΛΙΒΑΝΤΟΣ ΠΥΡΟΒΟΛΟΥ ΕΙΣ ΟΥΑΣΙΓΚΤΩΝ. ΕΙΣ ΤΟ ΒΑΘΟΣ ΔΙΑΚΡΙΝΕΤΑΙ ΤΟ ΚΑΠΙΤΩΛΙΟΝ

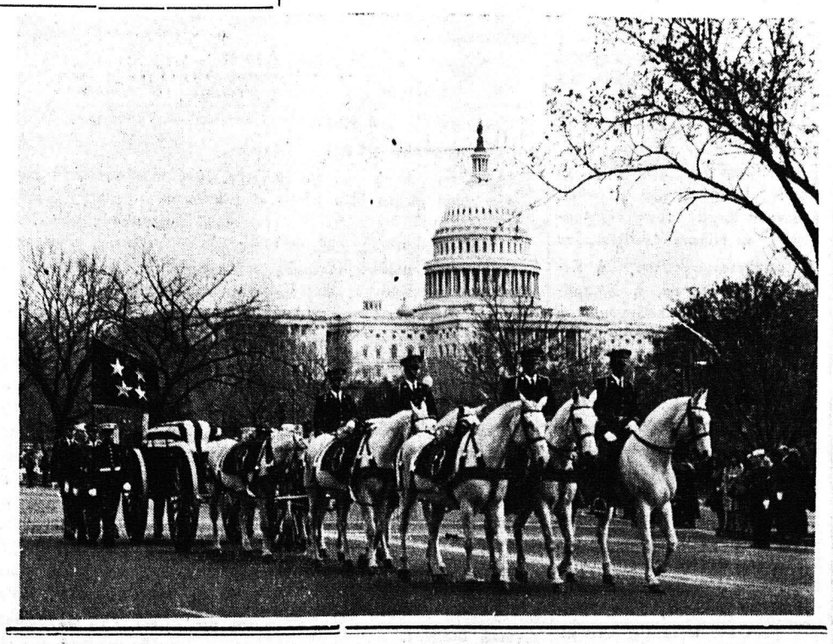

ΠΕΡΙ ΤΑ ΤΕΤΟΝΟΤΑ

ΠΑΝΕΠΙΣΤΙΜΙΟΝ

Ἐλπίζομεν ὅτι ὅλα θὰ πᾶ καλὰ καὶ ὅλα θὰ διευθετηθοῦν εὐθέως καὶ βάσει ἐπιστημονικῶν κριτηρίων εἰς ὅ,τι ἀφορᾷ τὴν ἐπιλογὴν τοῦ χώρου ἐπὶ τοῦ ὁποίου θὰ ἀνεγερθῆ τὸ νέον Πανεπιστήμιον, ὡς κατήντησε ἡ λύσις νὰ ἀποκαλῆται τὸ ἱδρυθησόμενον ἐν Πάτραις Τεχνολογικὸν Ἱνστιτοῦτον. Λέγομεν δὲ «εὐθέως» διότι, ἐκ τῶν «προτεινομένων» τριῶν λύσεων, αἱ δύο (Ἀλισσοῦ καὶ Ρίου) δὲν φαίνεται νὰ στηρίζωνται εἴτε εἰς τὴν λογικήν, εἴτε εἰς τὰς καθαρῶς ἐπιστημονικὰς ἀπαιτήσεις, μόνον δὲ ἡ λύσις Ρηγα Φεραίου προβάλλεται καὶ ὡς λύσις, ἀλλὰ καὶ ὡς ΣΥΜΦΕΡΟΥΣΑ εἰς τὴν πόλιν. Περιττὸν δὲ νὰ τονίσωμεν, δι' ἐκείνους οἱ ὁποῖοι ἠπόρησαν, ἐπὶ τῇ ἀκούσματι 2000 στρεμμάτων ὅτι ὄχι μόνον 2000 ἀλλὰ 3000 καὶ 4000 στρέμματα ἀπαιτοῦνται διὰ τὴν ἵδρυσιν τοῦ περὶ οὗ ὁ λόγος Πανεπιστημίου, ἐὰν βεβαίως πρόκειται νὰ εἶναι Πανεπιστήμιον καὶ ὄχι μία ἁπλῆ Σχολὴ μιᾶς ὑποαναπτύκτου χώρας.

Ἐν πάσῃ περιπτώσει ὅμως, ὁ «Ἐθνικὸς Κήρυξ» ἐπιθυμεῖ νὰ διαβεβαιώσῃ τοὺς κατοίκους τῆς πόλεως, ὅτι πάσα ἐνέργεια ἐκ τοῦ σύνεγγυς ἢ μακρόθεν καὶ θὰ πράξῃ, ὅ,τι ἐπιβάλλεται εἰς ἣν περίπτωσιν παρουσιασθῇ καὶ εἰς τὸ θέμα τοῦτο ἡ μικροπολιτική, ὁ κομματισμός, ἡ προχειρολογία καὶ ἡ τσαπατσουλιά.

ΠΡΟΕΙΔΟΠΟΙΗΣΕΙΣ

Δὲν γνωρίζομεν πότε θὰ ἀποφασίσῃ ἡ Βουλὴ νὰ ψηφίσῃ τὸν νέον νόμον περὶ δημοτικῶν φορολογιῶν. Ὅπωσδήποτε ὅμως τὸ πρᾶγμα θὰ πρέπει νὰ προσέξῃ ἡ Κυβέρνησις. Ὅτι ὁ νόμος εἶχεν ἤδη δημιουργήσει προεκλογικὴν ἀτμόσφαιραν εἰς ὅλους τοὺς Δήμους, πρᾶγμα ἄφευκτον καὶ ἐπιζήμιον δι' ὅλους εἰς ἣν περίπτωσιν ὑπάρξῃ παράτασις καὶ ἀβεβαιότης πρὸς τὸν χρόνον διενεργείας τῶν ἐκλογῶν αὐτῶν αἱ ὁποῖαι ὅμως θὰ πρέπει νὰ ἐπισπευσθοῦν.

ΞΕΝΟΔΟΧΕΙΟΝ

Εἶπεν ὁ ὑπουργὸς Προεδρίας Κυβερνήσεως κ. Ἀνδρ. Παπαδόπουλος εὑρισκόμενος εἰς τὴν ἀεροδρομιακὴν αἴθουσαν τῶν ἀφιχθέντων ἐν Ἀθήναις ἐκ τῆς ἐπαρχίας τὴν παρελθοῦσαν Τρίτην, ὅτι τὸ θέμα τῆς ἀνεγέρσεως τοῦ τουριστικοῦ ξενοδοχείου ἐν Πάτραις τὸν ἀπασχολεῖ πολὺ σοβαρῶς καὶ ὅτι κατ' αὐτὰς καταβάλλει ἐπιμόνους προσπαθείας διὰ νὰ ἀρθοῦν τὰ ὑπάρχουσαι «νομικαὶ δυσχέρειαι». Περὶ ποίων ὅμως δυσχερειῶν πρόκειται, καὶ ποῖον ἀφοροῦν. Τὸν ἀναλαμβάνοντα τὴν ἀνέγερσιν τοῦ ξενοδοχείου, ἢ τὸν ΕΟΤ; Ἡ Δημοτικὴ Γνώμη τῶν Πατρῶν κάτοικος θὰ ἤθελε νὰ πληροφορηθῇ ἐπὶ ὅσα συμβαίνουν καὶ τυγχάνει νὰ μὴ τὰ γνωρίζῃ. Διότι ἡ ἐπικρατοῦσα ἐντύπωσις εἶναι ὅτι ἡ ἀνέγερσις τοῦ ξενοδοχείου θὰ ἀρχίσῃ εὐθὺς ὡς ὑπάρξῃ ἡ ἀπόφασις τοῦ Δικαστηρίου ἐκδοθῇ ἀφ' ἑνὸς σχετικὴ μὲ τὴν ἀποζημίωσιν καὶ ἀποζημίωσιν τοῦ ἐναπομείναντος ἑνὸς ἐνοικιαστοῦ. Περὶ αὐτοῦ λοιπὸν πρόκειται ἢ ἄλλου τινός.

ΤΑΙ ΕΝΟΧΟΙ

Ἡ Ἐφημερὶς τοῦ Αἰγίου, ἡ ὁποία κατέχεται, πολὺ κακῶς, ἀπὸ τὴν κομπλεξικὴν ἐντύπωσιν ὅτι αἱ Πάτραι εἶναι κάτι διαφορετικὸν ἀπὸ τὴν γείτονα, ἔγραψε προχθὲς ὅτι ὁ ὑφυπουργὸς Προεδρίας κ. Α. Παπαδρέου, ἐξήτασε «στὸ πόδι» τὰ ζητήματα τῆς πόλεως καὶ ἔφυγε ἐδιότι ἐπείγοντο νὰ τὸν ἀναμένουν εἰς Πάτρας οἱ πάντες ἀπὸ τοὺς διαστικοὶ καὶ «ἀδηφάγοι» ἐκπρόσωποι τῶν ἐνόχων μας, μὲ ἐπικεφαλῆς τὸν ἀρχιεπίσκοπον συνδικαλιστήν». Καὶ ὅτι αἱ Πάτραι δὲν ἔχουν ἐπὶ κεφαλῆς των κανένα συνδικαλιστὴν καὶ ὅτι ἀπὸ κανέναν ἐπίσης συνδικαλιστὴν δὲν ἀναμένουν τὴν σωτηρίαν των δὲν χρειάζεται βεβαίως νὰ τὸ τονίσωμεν. Ἐν τούτοις ὅμως ἡ ἀγαθὴ ἐφημερὶς τοῦ Αἰγίου θὰ πρέπει νὰ γνωρίζῃ τουλάχιστον, ὅτι οἱ Πατρινοὶ οὔτε διαστικοὶ εἶναι, οὔτε πολὺ περισσότερον «ἀδηφάγοι». Διότι τί ἔφαγαν μέχρι τώρα οἱ κάτοικοι τῶν Πατρῶν, ὥστε νὰ θέλουν νὰ φάγουν... καὶ ἄλλα, καθ' ἣν στιγμὴν μάλιστα ὁ κ. ὑπουργὸς μὲ εὐθύτητα ἀνέλαβε τὴν εὐθύνην τῆς σοβαρᾶς δηλώσεώς του ὅτι «ὑπῆρξεν ἐγκληματικὴ ἡ μέχρι τοῦδε ἐγκατάλειψις τῶν Πατρῶν». Κατὰ τὰ λοιπὰ ὁ κ. Παπανδρέου ἂς χαρίσῃ εἰς τὴν γείτονα, ὅλα τά... κυβερνητικὰ καὶ κρατικὰ ἐλέη, τοὐλάχιστον διὰ νὰ μὴ μένουν οἱ προσφιλεῖς Αἰγιεῖς μὲ τὴν ἐντύπωσιν, ὅτι διὰ τὰς ἐλλείψεις των τοὺς φταίνε ἄλλοι καὶ δὴ ἡμεῖς οἱ... πρωτευουσιάνοι.

ΣΥΝΥΠΑΡΞΙΣ

Ἕνας... διευθυντὴς γραφείου κηδειῶν κατεδικάσθη τὴν παρελθοῦσαν ἑβδομάδα εἰς Ἀθήνας εἰς 5μηνον φυλάκισιν διὰ τὸν λόγον ὅτι ἐγκατέστησε τὸ «κατάστημά» του εἰς ἀπόστασιν 48 μέτρων ἀπὸ τινος νοσοκομείου, ἐνῷ ὁ σχετικὸς νόμος προβλέπει ἀπόστασιν 50 μέτρων. Καλὰ νὰ πάθη ὅμως ὁ κ. ἐργολάβος. Ὅτι ἤξερε τὸν νόμον δὲν ὑπάρχει ἀμφιβολία, δοθέντος μάλιστα ὅτι ὑπούλως ἐφρόντισε νὰτὸν καταστρατηγήσῃ. Κατὰ τὰ λοιπὰ δὲν δυνάμεθα νὰ ἀντιληφθῶμεν διὰ ποῖον λόγον δὲν ἐπιτρέπεται συνύπαρξις νοσοκομείων καὶ γραφείων κηδειῶν ἀφοῦ τὰ μὲν ἔχουν πολλὰς σχέσεις μὲ τὰ δέ, τὰ ὁποῖα μὲ τὴν σειρὰν των δὲν δύνανται νὰ «ζήσουν» χωρὶς τὰ πρῶτα!

ΛΑΘΗ

Πολλὰς ἀνησυχίας καὶ βαθεῖαν πικρίαν προεκάλεσεν εἰς τοὺς σκεπτομένους Ἕλληνας ἕνα ἀτόπημα, ἢ λάθος τοῦ κ. Πρωθυπουργοῦ, ἀφορῶν μάλιστα τὸν τομέα τοῦ λόγου καὶ τοῦ ἐκφράζεσθαι, εἰς τὸν ὁποῖον μέχρι τοῦδε τουλάχιστον ὁ κ. Γ. Παπανδρέου διέπρεπεν. Ἔγκειται δὲ τὸ λάθος αὐτὸ τοῦ κ. Προέδρου τῆς Κυβερνήσεως εἰς τὸ ὅτι εἰς τὸν γνωστὸν «δεκάλογόν» του περὶ Κύπρου ἀνέφερε, μεταξὺ ἄλλων καὶ τὰ ἑξῆς:

«Ἡ σύγχρονος λύσις τῆς ἀληθοῦς Δημοκρατίας — λέγει — συνίσταται εἰς τὴν πλήρη κατοχύρωσιν τῆς πλειοψηφίας (80%) νὰ κυβερνᾶ καὶ τῆς μειοψηφίας (18%) νὰ ἐλέγχῃ».

Ἀλλά, πρὸς Θεοῦ, τί εἶναι αὐτά; Εἶναι δυνατὸν ὁ ὁρισμὸς αὐτὸς, ποὺ εἶναι τὸ Α καὶ τὸ Ω τῆς Δημοκρατίας, καὶ τοῦ Κοινοβουλευτισμοῦ νὰ εὐσταθῇ προκειμένου καὶ περὶ μιᾶς ἐθνικῆς μειονότητος, ὡς π.χ. τῆς τουρκικῆς εἰς Κύπρον; Λάθος λοιπόν. Ἀλλὰ ἔχει ἄραγε περιθώρια ἡ Ἑλλὰς νὰ διαπράττῃ σφάλματα;

Ο ΝΤΑΗΣ

Τὸ ἐν Ἀθήναις δημοσιογραφικὸν ὄργανον τῆς κυβερνήσεως ἀναφερόμενον εἰς τὸ γεγονός, ὅτι εἷς βουλευτὴς ἔχει ροδίκησεν ἐναντίον χωροφύλακος, εἴς τινα πέριν τῆς Μακεδονίας, περιωρίσθη νὰ κατακρίνῃ τὴν πρᾶξιν, ἀναφέρον, ὅτι ἡ ἐνέργεια ὑπῆρξεν κατάχρησις ἀπαράδεκτος τῆς βουλευτικῆς ἰδιότητος. Ἀλλὰ διατί τόση ἐπιφύλαξις ἔναντι κανιβαλικῶν πράξεων; Μήπως ἐπειδὴ ὁ κ. βουλευτὴς ἀνήκει εἰς τὴν Ε. Κ. Διότι, ὅταν βουλευτὴς προσβάλλεικατ' αὐτὸν τὸν ποταπὸν καὶ δειλὸν τρό-

Συνέχεια εἰς τὴν 8ην σελίδα

Μετὰ τὴν πρότασιν τοῦ Πανοσ. Πρωτοσυγκέλλου

Η ΜΕΓΑΛΗ ΙΣΤΟΡΙΑ ΤΩΝ ΠΑΤΡΩΝ ΔΥΝΑΤΑΙ ΚΑΙ ΠΡΕΠΕΙ ΝΑ ΑΞΙΟΠΟΙΗΘΗ

Τοῦ κ. Κ. ΠΑΠΑΣΠΥΡΟΠΟΥΛΟΥ

Εἶναι ἄξιος παντὸς ἐπαίνου ὁ Πρωτοσύγκελλος τῆς Ἱ. Μητροπόλεως Πανοσιολογιότατος Ἀρχιμανδρίτης κ. Ἱερόθεος Τσαντήλης, διὰ τὴν λαμπρὰν ἰδέαν τὴν ὁποίαν εἶχε νὰ στηθῇ τύμβος εἰς τὴν πλατεῖαν τοῦ Ἁγίου Γεωργίου (σήμερον 25 Μαρτίου) καὶ νὰ ἐπανοικοδομηθῇ εἰς τὸ ὕπερθεν ὕψωμα, ὅπου καὶ εὑρίσκετο, ὁ ἱστορικὸς ναΐσκος τοῦ Ἁγίου Γεωργίου, εἰς τὸν ὁποῖον ἱερουργήσας ὁ Π. Πατρῶν Γερμανὸς τήν 23 Μαρτίου 1821 ἐξῆλθεν εἰς τὴν πρό αὐτοῦ πλατεῖαν, ὅπου ἦσαν συγκεντρωμένοι οἱ Ἀγωνισταί, ὥρκισεν αὐτούς καὶ ηὐλόγησε τὰ ὅπλα αὐτῶν. Ἐπίσης νὰ ἀναπαρίσταται κατ' ἔτος ἡ σκηνὴ αὕτη, διὰ νὰ ἀναβαπτίζεται ἡ νέα γενεὰ καὶ νὰ ζῇ γιὰ λίγο τὰς στιγμὰς ἐκείνας πού τῆς ἐξησφάλισαν τὴν ἐλευθερίαν.

Ἂς μοῦ ἐπιτραπῇ νά ἀναδράμω ὀλίγον εἰς τὸ παρελθόν. Τὴν ἰδέαν τῆς ἀναπαραστάσεως τῆς σκηνῆς τοῦ ὅρκου τῶν Ἀγωνιστῶν συνέλαβα πρὸ 18-ετίας, ὅτε ἤμουν Γενικὸς Γραμματεύς τῆς Ἀχαϊκῆς Ἑταιρίας μέ Πρόεδρον τόν ἀείμνηστον ἰατρόν Ἀνδρέαν Σαμούρην. Τὴν εἰσηγήθην εἰς τό Διοικ. Συμβούλιον, τὸ ὁποῖον, ὄχι μόνον τήν υἱοθέτησεν, ἀλλὰ μοῦ ἀνέθεσε νὰ τήν πραγματοποιήσω τήν 25 Μαρτίου τὸ ἑσπέρας τοῦ ἔτους ἐκείνου.

Ἐπεσκέφθην τὸν τότε Μητροπολίτην καὶ μετὰ ταῦτα Ἀρχιεπίσκοπον Ἀθηνῶν κ. Θεόκλητον, ὁ ὁποῖος μετὰ μεγάλου ἐνθουσιασμοῦ ἐδέχθη τήν ἰδέαν καὶ προέκρινε πρός τοῦτο διὰ τὸ παράστημα καὶ τήν φωνὴν τόν τότε ἐφημέριον τοῦ Ι. Ν. Ἁγίου Ἀνδρέου ἀείμνηστον Πρωθιερέα Ἀνδρέαν Λεονταρίτην, τόν ὁποῖον ἐκάλεσε καὶ τῶ ἀνέθεσε, ὅπως ὑποδυθῇ τὸ ἱερόν πρόσωπον τοῦ Π. Πατρῶν Γερμανοῦ. Ὁ Λεονταρίτης ἀσμένως ἀπεδέχθη τόν ρόλον τοῦτον καὶ μάλιστα ἐθεώρησεν ἑαυτὸν ὑπερήφανον διότι ἐπελέγη.

Ἀφοῦ ἐξησφαλίσθη τὸ δυσκολώτερον μέρος τῆς σκηνῆς τῆς ἀναπαραστάσεως, ἤτοι ἡ ἔγκρισις τοῦ Μητροπολίτου καὶ τὸ πρόσωπον πού θὰ ὑπεδύετο τόν Γερμανόν, ἐστράφημεν πρός τήν ἀνεύρεσιν ὅπλων τοῦ 21 (Καραϊσκάκη — Πάλες κλπ). Μὴ γνωριζόντες δέ τούς κατόχους, ἐκαλέσαμεν τούτους διὰ τοῦ τύπου. Εἰς τήν πρόσκλησιν ταύτην ἔσπευσαν ἀθρόως οἱ συμπολῖται κάτοχοι τοιούτων ὅπλων καὶ προσέφεραν ἀρκετά. Τὸ ἔμψυχον ὑλικὸν εἶχεν ἐξασφαλισθῆ, δηλαδὴ ἐκεῖνοι οἱ ὁποῖοι θὰ ὑπεδύοντο τούς Ἀγωνιστάς καὶ Ὁπλαρχηγούς. Τῇ βοηθείᾳ τοῦ τότε Δημάρχου Χρ. Φακῆ καὶ τῇ συμβολῇ τοῦ Γλαύκου διὰ τῶν προβολέων του, ἐπραγματοποιήθη τήν ἑσπέραν τῆς 25 Μαρτίου 1946 ἡ πρώτη ἀναπαράστασις τῆς σκηνῆς τῆς ὁρκωμοσίας, ἡ ὁποία προεκάλεσε ῥίγη συγκινήσεως καὶ δακρύων εἰς τὰς χιλιάδας τῶν συγκεντρωθέντων συμπολιτῶν καὶ ἀπέσπασε τὰ θερμότατα συγχαρητήρια τῶν Ἐπισήμων, ὡς καὶ τῶν ξένων παρατηρητῶν, οἵτινες θὰ ἐπέβλεπον τότε ἐπὶ τῆς διεξαγωγῆς ἐκλογῶν, τῶν πρώτων μετὰ τήν ἀπελευθέρωσιν.

Ἡ ἐκδήλωσις αὕτη συνεχίσθη δι' ἀρκετὰ μετέπειτα ἔτη ὑπὸ τῆς Ἀχαϊκῆς Ἑταιρείας, πλαισιωθεῖσα καὶ ὑπὸ ἄλλων σκηνῶν τῆς Ἐπαναστάσεως (ὅρκος Φιλικοῦ κλπ) καθὼς καὶ ἀπὸ Ἑλληνικούς χορούς ὑπὸ μαθητῶν καὶ μαθητριῶν τῶν Γυμνασίων. Δυστυχῶς ἡ Ἀχαϊκὴ Ἑταιρεία μετὰ τινα ἔτη, λόγω οἰκονομικῆς δυσπραγίας ἀπετάθη εἰς τάς διαφόρους Ἀρχάς διὰ νὰ τήν βοηθήσουν ἔργω καὶ μὴ εὑροῦσα ἀνταπόκρισιν ἐματαίωσε τήν ὡραιοτάτην αὐτήν πατριωτικὴν ἐκδήλωσιν τήν ὁποίαν πολύ ἀξιεπαίνως ἀνέλαβε τὰ τελευταῖα ἔτη ὁ Σύλλογος «Τὸ Δημοτικὸ Τραγούδι».

Εἰς τό παρελθόν μάλιστα εἴχομεν εἰσηγηθῆ εἰς τούς ἑκάστοτε Δημάρχους ὅπως ἡ πλατεῖα Ἁγίου Γεωργίου κοσμηθῆ ἀπὸ τάς προτομάς τῶν ὑπογραψάντων τήν ἐπαναστατικὴν προκήρυξιν, ἡ ὁποία ἐπεδόθη εἰς τούς Προξένους τῶν τότε δυνάμεων καὶ διὰ τῆς ὁποίας ἐπισήμως πλέον ἐκηρύσσετο ἡ Ἐπανάστασις. Καὶ οὗτοι, ὡς γνωστόν εἶναι ὁ Παλ. Πατρῶν Γερμανός, ὁ Κερνίκης (Καλαβρύτων) Προκόπιος, ὁ Ἀνδρέας Ζαΐμης, ὁ Ἀνδρέας Λόντος, ὁ Βενιζέλος Ῥοῦφος, ὁ Σωτήρης Θεοχαρόπουλος καὶ ὁ Ἰωάννης Παπαδιαμαντόπουλος.

Ἔχομεν μεγάλα καὶ πλούσια γεγονότα εἰς τήν πόλιν μας ἱστορικὰ καὶ Θρησκευτικὰ Παναλληνίου καὶ Πανχριστιανικῆς προβολῆς καὶ τὰ ὁποῖα ἐσημείωσαν σταθμόν, πλήν ὅμως δέν ἠδυνήθημεν νὰ τὰ ἀξιοποιήσωμεν, ὅπως θὰ ἔπρεπε, ἀλλὰ προτιμήσαμεν νὰ τὰ προβάλωμεν εἰς μικρᾶς προβολῆς ἑορτὰς καὶ ἀφίεμεν εἰς ἄλλας πόλεις νὰ προβάλλουν μετὰ μεγάλης ἐπισημότητος καὶ θὰ ῥίψουν γεγονότα μικροτέρας σημασίας τῶν ἰδικῶν μας καὶ ἐπόμενα ἐκείνων.

Συνέχεια εἰς τὴν 8ην σελίδα

Σήμερον νέα συνεδρίασις τοῦ Δημοτ. Συμβουλίου

ΝΕΑ ΠΡΟΤΑΣΙΣ ΔΙΑ ΤΟΝ "ΓΛΑΥΚΟΝ,, ΟΡΙΣΤΙΚΗ ΛΥΣΙΣ ΜΕΤΑ ΤΑΣ ΕΚΛΟΓΑΣ

Βιομηχανικαὶ ζῶναι καὶ Στρατιωτικὴ Λέσχη

Τὴν 8ην μ. μ. σήμερον θὰ συνέλθη εἰς νέαν συνεδρίασιν τὸ Δημοτικὸν Συμβούλιον πρὸς κειμένου νὰ ὁλοκληρωθῇ ἡ ἐξέτασις τῶν θεμάτων τῆς ἡμερησίας διατάξεως.

Οὕτω θὰ διεξαχθῇ συζήτησις ἐπὶ τοῦ θέματος τῶν βιομηχανικῶν ζωνῶν, ἀλλὰ εἶναι περίεργον νὰ γνωσθῇ τὶ δύναται νὰ ἀποφασίσῃ ἐν προκειμένω τὸ Δημοτικὸν Συμβούλιον, δοθέντος, ὅτι τὸ θέμα τῶν βιομηχανικῶν ζωνῶν εἶναι καθαρῶς ἐπιστημονικὸν καὶ ἐν πάσῃ περιπτώσει εὑρίσκεται εἰσέτι ὑπὸ μελέτην ὑπὸ μηχανικῶν καὶ εἰδικῶν τοῦ ὑπουργείου καὶ μάλιστα ἐν συνδυασμῷ πρὸς τὰ γενικώτερα περιφερειακὰ σχέδια ἀναπτύξεως, τὰ ὁποῖα ἀγνοεῖ παντάπασιν τὸ Δημοτικὸν Συμβούλιον.

Ἐξ ἄλλου κατὰ τὴν ἰδίαν συνεδρίασιν θὰ ἐξετασθῇ καὶ αἴτησις τοῦ ΚΕΤεΣ περὶ παραχωρήσεως δημοτικοῦ οἰκοπέδου διὰ τὴν ἀνέγερσιν «Λέσχης τοῦ Στρατοῦ» ἐν Πάτραις.

Τέλος ἐνδέχεται ὁ κ. Δήμαρχος νὰ προβῇ εἰς ἐνδιαφερούσας ἀνακοινώσεις ἐπὶ τοῦ θέματος τοῦ «Γλαύκου» ἴσως δὲ ἐνημερώση τὸ Σῶμα ἐπὶ μιᾶς νέας προτάσεως ἀναφορικῶς πρὸς τὴν ἐπίλυσιν τοῦ θέματος.

Κατὰ τὰς πληροφορίας μας ἡ νέα αὐτὴ πρότασις ἀφορᾷ, 1) τὴν ἐπὶ τοῦ παρόντος μὴ ἐξαγορὰν τοῦ «Γλαύκου», 2) τὴν ἐν τῷ μεταξὺ ἀξιοποίησίν του, ἵνα μὴ φθείρωνται περαιτέρω καὶ ἵνα μὴ παρεμβάλλωνται δυσχέρειαι εἰς τὴν ἐξυπηρέτησιν τῆς πόλεως καὶ 3) τὴν διεξαγωγὴν νέων διαπραγματεύσεων διὰ τὴν ἐξαγορὰν πολὺ ἀργότερον καὶ ὀπωσδήποτε μετὰ τὴν διενέργειαν τῶν δημοτικῶν ἐκλογῶν.

Ὁ Δῆμος πάντως ἐπιμένει εἰς τὴν ἀξίωσίν του ὅπως τὸ τίμημα τῆς ἐξαγορᾶς μὴ εἶναι κατώτερον τῶν 120 ἑκατομμυρίων δραχμῶν.

Μία ἀκόμη χειρονομία ἐπιλέκτου φίλου τῆς πόλεως

ΔΩΡΕΑ ΤΗΣ ΕΘΝΙΚΗΣ ΤΡΑΠΕΖΗΣ ΔΙΑ ΤΟΝ ΝΑΟΝ ΤΟΥ ΑΓ. ΑΝΔΡΕΟΥ

Ὁ Διοικητὴς τῆς Ἐθνικῆς Τραπέζης καὶ ἐπίτιμος Δημότης Πατρέων κ. Δημ. Χέλμης ἀνεκοίνωσεν εἰς τὸν ἐπισκεφθέντα αὐτὸν Σεβ. Μητροπολίτην κ. Κωνσταντῖνον, ὅτι ἡ Ἐθνικὴ Τράπεζα ἔθεσεν ἤδη εἰς τὴν διάθεσιν τῆς Ἐπιτροπῆς Ἀνεγέρσεως τοῦ νέου ἱεροῦ ναοῦ Ἁγίου Ἀνδρέου ποσὸν 200.000 δραχμῶν μὲ τὸ ὁποῖον καλύπτεται ἡ δαπάνη διὰ δύο ἐκ τῶν 9 κατασκευασθεισῶν ἤδη ἐξωτερικῶν θυρῶν.

Ὡς γνωστὸς ἔχουν προσφέρει ὁ κ. Γ. Μαραγκόπουλος τὴν ἀξίαν τριῶν θυρῶν, ὁ κ. Ι. Ἀνατσῖτος μιᾶς καὶ ὁ συμβολαιογραφικὸς Σύλλογος Ἀθηνῶν μιᾶς. Μετὰ καὶ τὴν δωρεὰν τῆς Ἐθνικῆς Τραπέζης, ἀπομένουν πρὸς κάλυψιν τῆς δαπάνης τῶν δύο ἀκόμη θύραι.

Συνέχεια εἰς τὴν 8ην σελίδα

Διὰ νὰ ἐκλείψῃ ἡ μεγάλη ἀδικία

ΥΠΟ ΜΕΛΕΤΗΝ Η ΣΥΝΤΑΞΙΣ ΝΕΟΥ ΠΟΛΕΟΔΟΜΙΚΟΥ ΚΑΝΟΝΙΣΜΟΥ

Θὰ καταργηθοῦν οἱ περίφημοι "τομεῖς,,

Ὑπὸ τοῦ Δήμου ἀπεστάλη προχθὲς εἰς Ἀθήνας τὸ ὑπὸ τοῦ Δημοτικοῦ Συμβουλίου ἐγκριθὲν ψήφισμα ἐπὶ τοῦ πολεοδομικοῦ. Δι' αὐτοῦ ζητεῖται: 1) Ὅπως τὸ καθεστὼς τῶν στοῶν παραμείνῃ ὡς ἔχει καὶ ὅπως μὴ δημιουργηθοῦν στοαὶ εἰς ἄλλας ὁδούς. 2) Ὅπως καταργηθοῦν αἱ ζῶναι ὅσον ἀφορᾷ τὰ ὕψη καὶ 3) Ὅπως ἐν τῷ μεταξὺ ἀρθοῦν οἱ ἐπιβληθέντες παντοειδεῖς περιορισμοὶ συνεπείᾳ τῶν ὁποίων ἔχουν σταματήσει εἰς Πάτρας αἱ ἀγοραπωλησίαι ἀκινήτων καὶ ἔχουν λάβει ὑπεραξίαν τὰ οἰκόπεδα τοῦ κέντρου (τῶν πλουσίων) εἰς βάρος τῶν ἀκραίων (τῶν πτωχῶν).

Δέον νὰ σημειωθῇ ὅτι ὁ ὑφυπουργὸς Δημοσίων Ἔργων κ. Ἀγγελούσης, ἐκτὸς τῶν ἐν Πάτραις δηλώσεών του, ὅτι θὰ σικὴ