ΟΚΤΑΣΕΛΙΔΟΣ

ΕΘΝΙΚΟΣ ΚΗΡΥΞ

ΠΟΛΙΤΙΚΗ ΚΑΙ ΕΙΔΗΣΕΟΓΡΑΦΙΚΗ ΕΦΗΜΕΡΙΣ ΠΑΤΡΩΝ

Ἐκδότης: ΑΝΔΡΕΑΣ ΒΡΗΣ

ΓΡΑΦΕΙΑ — ΤΥΠΟΓΡΑΦΕΙΑ ΓΕΡΟΚΩΣΤΟΠΟΥΛΟΥ 30

ΑΡΙΘ. ΤΗΛΕΦΩΝΟΥ 23—84
ΤΙΜΗ ΦΥΛΛΟΥ ΔΡΧ. 1.50

ΔΕΥΤΕΡΑ 18 ΜΑΪΟΥ 1964

Ἡρακλείου Φαεινῆς μαρτύρων
Ἀνατολὴ 5.15΄, Δύσις 7.28΄
Ἔτος 30ον, ἀρ. φύλλου 1943

Ἄνευ ὀνομασίας «αἱ συγκεντρώσεις» τουρκικῶν δυνάμεων εἰς τὴν Θράκην

ΒΕΛΤΙΩΜΕΝΗ Η ΕΛΛΗΝΙΚΗ ΘΕΣΙΣ ΕΙΣ ΤΟ ΚΥΠΡΙΑΚΟΝ

Ὁ Μακάριος καταδικάζει τὰ ἀντίποινα

ΑΘΗΝΑΙ. Ὁ ἐπανελθὼν ἐκ Λονδίνου ὑπουργὸς τῶν Ἐξωτερικῶν κ. Ὑπεστήριξεν ἐκ νέου τὴν κυβερνητικὴν ἄποψιν περὶ τῶν ἀνωτάτων ἐπικρατήσεως τῶν ἐλληνικῶν ἀπόψεων εἰς τὴν διάσκεψιν τοῦ συμβουλίου τῶν ὑπουργῶν τῶν Ἐξωτερικῶν τοῦ ΝΑΤΟ. Εἰς τὴν σύσκεψιν τῶν ὑπουργῶν, ἐξεκαθαρίσθη πλήρως ὁ διαχωρισμὸς τοῦ Κυπριακοῦ ἀπὸ τὰς ἑλληνοτουρκικὰς σχέσεις. Ἡ ἐντολὴ ἐπαγρυπνήσεως, ἀντὶ νὰ εἶναι δυσμενής, κατέστη μὲ τὴν ἔκκαθάρισιν αὐτήν, ἐπωφελὴς διὰ τὴν Ἑλλάδα, διότι ἐν ἀντιθέσει πρὸς τὴν Τουρκίαν, ἡ Ἑλλὰς οὐδέποτε προέβη εἰς προκλήσεις. Ἡ Ἑλλὰς ἐπέτυχεν ἐπίσης ρητὴν τουρκικὴν δήλωσιν περὶ ἐξασφαλίσεως τῶν Πατριαρχείων καὶ ἀποχὴν ἀπὸ τῆς ἀποπείρας ἀποβάσεως εἰς τὴν Κύπρον. Διεψεύσθη ἐπίσης ἡ ἄσκησις ἀμερικανικῆς πιέσεως διὰ συμβιβαστικὴν λύσιν καὶ ἡ προσεχὴς ἔλευσις τοῦ κ. Στίκκερ εἰς Ἀθήνας.

Ἐξ ἁρμοδίας κυβερνητικῆς πηγῆς ἀνεκοινώθησαν τὰ ἑξῆς ἐν σχέσει πρὸς τὸν χαρακτηρισμὸν τὸν ὁποῖον ἔδωσεν ὁ κ. πρωθυπουργὸς, τοῦ «εὐπροσδέκτου» τῆς ἀποφάσεως τοῦ ΝΑΤΟ διὰ τὴν ἀποστολὴν ἐπαγρυπνήσεως τοῦ Γενικοῦ Γραμματέως τοῦ ΝΑΤΟ ἐπὶ τῆς ἐξελίξεως τῶν ἑλληνοτουρκικῶν σχέσεων: «Ὅσοι θέλουν νὰ ἐνισχύσουν τὴν πολιτικὴν τῆς Κυβερνήσεως θὰ πρέπει νὰ ἐνθυμοῦνται ὅτι εἶναι δύο τὰ ἐθνικὰ μας θέματα: Ἡ ἀπελευθέρωσις τοῦ Ἑλληνισμοῦ τῆς Κύπρου καὶ ἡ προστασία τοῦ Ἑλληνισμοῦ τῆς Κωνσταντινουπόλεως».

ΘΕΣΣΑΛΟΝΙΚΗ. Αἱ πληροφορίαι περὶ ἀσυνήθων κινήσεων ἰσχυρῶν στρατιωτικῶν μονάδων εἰς τὴν περιοχὴν Κων σταντινουπόλεως καὶ γενικώτεραν εἰς τὴν τουρκικὴν Θράκην ἐπεβεβαιώθησαν πλήρως. Συμπληρωματικαὶ πληροφορίαι ἀναφέρουν ὅτι συγκεντροῦνται κυρίως εἰς τὴν Τουρκικὴν Θράκην μηχανοκίνητοι δυνάμεις ὑπὸ τὴν πρόφασιν τῆς διεξαγομένης μεγάλης ἀσκήσεως, θέμα τῆς ὁποίας εἶναι ἡ «ἐπίθεσις κατὰ τῆς Κύπρου».

Καθ' ὅλην τὴν ἡμέραν χθὲς ὑπερίπτανντο τῆς παραμεθορίου περιοχῆς Ἔβρου ἀεροπλάνα, τὰ ὁποῖα, ὅμως, δὲν παρεβίασαν τὸν ἑλληνικὸν ἐναέριον χῶρον. Ταῦτα ἐνεργοῦν κατόπτευσιν κατὰ μῆκος τοῦ ποταμοῦ. Πάντως, αἱ κινήσεις αὐταί, ἐν ὄψει τοῦ ὅτι ἡ ἑλληνοτουρκικὴ σύρραξις εἶναι ἀδύνατος, ἐθεωροῦντο κωμικαί, ἀκριβῶς ὅπως συνέβαινε καὶ μὲ τὰς κινήσεις τοῦ στόλου.

ΑΠΑΓΩΓΑΙ ΤΟΥΡΚΩΝ

ΛΕΥΚΩΣΙΑ 18. Ὁ πρόεδρος τῆς Κυπριακῆς Δημοκρατίας, ἀρχιεπίσκοπος Μακάριος, προέβη χθὲς εἰς τὴν ἀκόλουθον δήλωσιν:

«Λυποῦμαι βαθέως διότι ὑπάρχουν Ἕλληνες Κύπριοι, οἱ ὁποῖοι διὰ τῶν ἐνεργειῶν των βλάπτουν μεγάλως τὴν χώραν των ὡς καὶ τὴν καλὴν φήμην αὐτῆς.

Ἐπιθυμῶ νὰ πεισθῶ κατὰ τὸν πλέον κατηγορηματικὸν τρόπον ὅτι ἡ ἀπαγωγὴ ὁμήρων ὑπὸ μερικῶν ἀνευθύνων προσώπων ἀποτελεῖ ἐγκληματικὴν ἐνέργειαν τὴν ὁποίαν καταδικάζω ἀνεπιφυλάκτως. Ἡ ἐφαρμογὴ τοιούτων μεθόδων δὲν δύναται νὰ δικαιολογηθῇ ὡς ἀντίποινα διὰ τὰς ἐγκληματικὰς τουρκικὰς ἐνεργείας ἐναντίον τῶν Ἑλλήνων. Ἡ κυβέρνησις τῆς Δημοκρατίας τῆς Κύπρου θεωρεῖ τὰς ἐνεργείας αὐτὰς ὡς ὅλως ἀπαραδέκτους καὶ εἶναι ἀποφασισμένη νὰ λάβῃ πάντα τὰ ἀναγκαῖα μέτρα διὰ νὰ τεθῇ τέρμα εἰς τὰ ἐπεισόδια τοῦ εἴδους αὐτοῦ.

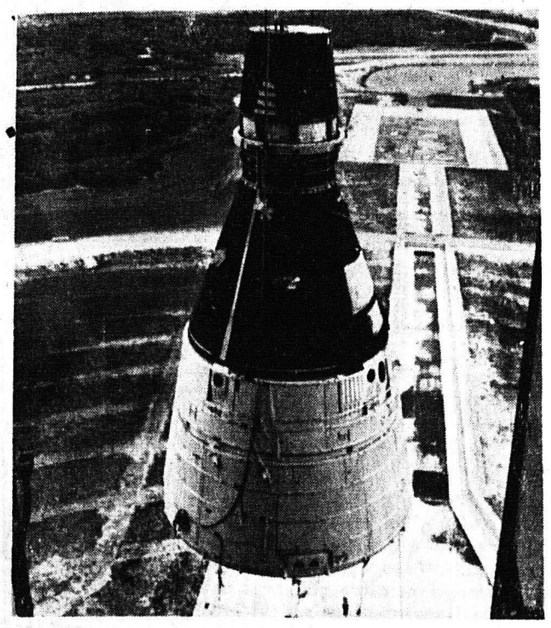

Αὐτὸς εἶναι ὁ Δίδυμος δορυφόρος, τὸν ὁποῖον πρὸ ἡμερῶν ἐξετόξευσαν οἱ Ἀμερικανοὶ εἰς τὰ πλαίσια τοῦ προγράμματος διὰ τὴν πτῆσιν πρὸς τὴν Σελήνην. Τὸ πείραμα ἐπέτυχε πλήρως καὶ ἀπέδειξεν, ὅτι δύο μαζὺ ἄστρο ναῦται δύνανται νὰ ταξιδεύσουν εἰς τὸ διάστημα.

ΠΕΡΙ ΤΑ ΓΕΓΟΝΟΤΑ

ΟΡΟΦΟΙ

Θὰ γίνῃ ἐπὶ τέλους μὲ κοδομικὸν θέμα καὶ εἰδικ... μὲ τὸ θέμα τῶν ὀρόφ... θὰ ἔχωμεν ἐκάστοτε ἀ... πάς, συζητήσεις καὶ συγ... κὰ ἐνδιαφέροντα καὶ με... ἐπακολουθεῖ σιγή; Τί λέ... προκειμένῳ ὁ ὑφυπουρ... Δημοσίων "Ἔργων κ. Ἀγ... ...σης; Διότι ναὶ μὲν ἔδω... ...σχέσεις, ὅτι θὰ λύσῃ ...μα καὶ μάλιστα εὐνοϊκῶς, ...ἐπιτρέπων τὴν ἀνέγερσιν ...ρόφων οἰκοδομῶν ἀναλό... τοῦ πλάτους τῆς ὁδοῦ, ...θὰ πρέπει νὰ ἀντιληφθῇ, ...ἀφορᾷ τὰς Πάτρας τὸ ...μα εἶναι λίαν ἐπίμαχον ...λίαν ἐπειγον καὶ πρὸ παν... ὅτι συνεπείᾳ τῆς ἐκκρεμό... αὐτῆς ἔχουν διακοπῆ αἱ ...πολησιαὶ ἀκινήτων. Ταῦ... πέραν τοῦ ὅτι καὶ αἱ χι... τῶν Πατρινῶν ἰδιοκτη... οἱ ὁποῖοι δὲν ἔχουν τὸ ...μον νὰ ἔχουν τὰς ἰδιο... ...σας των εἰς τὸ κέντρον τῆς ...λεως, ἀναμένουν νὰ ἴδουν, ...ς ἐπὶ τέλους, θὰ τοὺς ἀπο... ...δικαιοσύνη.

...ΤΟ ΛΕΥΚΟΝ

...ας παρεχέθη ἡ πληροφο... ἡ μᾶλλον μᾶς κατηγγέλ... ...τι εὐρύτατοι χῶροι τοῦ Α... ...ν Ἀνιάτων καὶ δὴ εἰς τὸ ...τιον, δὲν χρησιμοποιοῦνται ...τὴν περίθαλψιν ἀνιάτων, ...ὰ δι' ἄλλους σκοποὺς κα... χρησίμους, ὄχι ὅμως τό... ...σον θὰ ἤξιζε προκειμένου ...ὰ ἀσθενῶν. Προστίθεται μά... ...τι, ὅτι ἀσθενοῦντα ἀνιά... ...ιαδὶ τρόπον τινὰ συνω... ...ται εἰς ἄλλους μᾶλλον ἀ... ...λλους χώρους. Ἐλπίζο... ...τι θὰ δοθῇ μία ἐξήγησις ...φαινομένου. Προκαταβολι... ὅμως ὀφείλομεν νὰ πονή... ...τι τὸ Διοικητικὸν Συμ... ...λιον τοῦ ἄκρως κοινοφελοῦς ...βρόματος σοβαρὰς κα... ...λεῖ προσπαθείας διὰ τὴν ...γασιν καὶ ἑτέρου ὀρόφου, ...δὲ ἀναμένει ἐν προκειμέ... καὶ τὴν συμπαράστασιν ...Κράτους καὶ τῆς Πατραϊ... Κοινωνίας.

...ΦΑΛΙΣΤΟΥ

...τμῆμα τῆς ὁδοῦ Ἡφαί... τὸ μεταξὺ τῶν ὁδῶν Γε... ...τοπούλου καὶ Ἑρμοῦ ἔ... ...ρισθη κατὰ τρόπον, ὁ ὁποῖ... πρέπει νὰ προκαλέσῃ ...προσοχὴν καὶ τὸ ἐνδιαφέ... τῆς Δημοτικῆς Ἀρχῆς. Τὸ ...μάλιστα, ὅτι ἡ ὁδὸς ...δηγεῖ εὐθέως καὶ ἀμέ... πρὸς τὴν πλατεῖαν Μαρ... ἐπιβάλλει, ὅπως τὸ ἐν... ...ρον αὐτὸ ἐκδηλωθῇ τὸ τα... ...ρον. Οἱ περίοικοι ἀρκετὴν ...ὑπομονὴν ἔκαμαν μέχρι τοῦδε.

...ΠΑΙΡΕΩΣΙΣ

Ὁ Δήμαρχος κ. Ν. Βέτσος ...ὑπεχρέωσιν νὰ προσέξῃ ...τι: "Ὅτι καλὴ εἶναι ἡ νέα ...λιακὴ λεωφόρος, ἡ ὁποία ...συνδέσῃ τὴν πόλιν μὲ τὸ ...στεῖον τῶν Μποζαϊτίκων ...μῆκος τῆς παραλίας, ἀλ... ἀποτελεῖ ταυτοχρόνως καὶ ...χρωσίν του νὰ προστα... τὴν ὑγείαν τῶν περιοί... τῆς περιοχῆς Σταυρουλο... Γεννᾶται δὲ ὄντως ...ὑγείας, διότι διὰ τῶν γε... ἐπιχωματώσεων ἀπε... ...σαν, οἱ ἰδιωτικοὶ ὑ... τῶν οἰκιῶν τῆς ὁδοῦ ...Πηγαδίων (ἂν δὲν κά... λάβος δὲ καὶ ἄλλων τι... ...ὰ ἀποτέλεσμα νὰ ἐμπο... ...ῶσι ἡ διοχέτευσις τῶν ὑ... ...ρημάτων πρὸς τὴν θά... καὶ νὰ δημιουργῆται ...θέμα ὑπερεκχειλίσεως ...κλπ. Ἂς ἐπιληφθῇ λοι... τοῦ θέματος ὁ κ. Δήμαρ... Διότι καὶ ἂν ἡ δαπάνη ...μεγάλη, καὶ πάλιν ὁ Δή... ὀφείλε νὰ ἐπέμβῃ. Πολ... μᾶλλον τώρα ποὺ ἡ ἀπαί... δὲν εἶναι μεγάλη.

...ΤΟΝ Ο.Τ.Ε.

Ἀναγνώστης παραπονεῖται ...τὸ παρελθὸν Σάββα ...τετράκις ἐπεδίωξε νὰ ἐπι... τηλεφωνικῶς μέσῳ τοῦ Κέντρου ΟΤΕ μὲ τὴν Κοινότητα Βραχνεΐκων, χωρὶς τελικῶς νὰ ἐπιτύχῃ τοῦτο. Δέν γνωρίζομεν τὸν λόγον τῆς τοιαύτης δυσκολίας, διὰ μίαν τηλεφωνικὴν σύνδεσιν μὲ κοινότητα ἀπέχουσα μόλις 10 χιλιομετρα ἐκ Πατρῶν καὶ καλὸν θὰ ἦτο ὁ ΟΤΕ νὰ λάβῃ μέτρα πρὸς ἀποφυγὴν ταλαιπωριῶν καὶ ζημιῶν τοῦ Κοινοῦ.

ΚΡΙΤΙΚΗ

Δὲν μᾶς ἐδόθη ὁ χρόνος εἰς τὸ προηγούμενον φύλλον τοῦ «Ἐθν. Κῆρ.» νὰ σημειώσωμεν τοῦτο: "Ὅτι ὁ συμπολίτης ἰατρὸς, ἐξαίρετος λογοτέχνης κ. Π. Χρονόπουλος ἐδημοσίευσεν εἰς ... ἡμερησίαν τοπικὴν συνάδελφον κριτικὴν τινα περὶ θιάσου τινὸς διελθόντος ἐκ Πατρῶν πρὸ ὀλίγων ἡμερῶν ἡ ὁποία ἀποτελεῖ ἀπόδειξιν τοῦ θάρρους ποὺ τὸν διακρίνει εἰς τὴν, δημοσίᾳ, διατύπωσιν τῶν ἀπόψεών του Καὶ ἀπῃτεῖτο, ὄντως, θάρρος, διὰ νὰ γραφῇ, ὅτι εἰς ἕνα ἀπὸ τὰ ἀναβιβασθέντα ὑπὸ τοῦ θιάσου τούτου ἔργα, ἀξία ἐπαίνου διὰ τὴν ἠθοποιΐαν της ὑπῆρξε μία ἁπλῆ ἠθοποιὸς καὶ ὄχι οἱ τρεῖς κύριοι πρωταγωνισταί. Συγχαίρομεν ἐγκαρδίως τὸν κ. Χρονόπουλον, διότι φυσικά, συμφωνοῦμεν ἀπολύτως καὶ μὲ ὅσα ἔχει γράψει.

ΧΩΡΙΣ ΕΝΤΡΟΠΗΝ

Ἐξ ἀφορμῆς τοῦ ὄντως πρωτοφανοῦς γεγονότος νὰ ἀποσταλοῦν ὑπὸ ἑνὸς μόνον ὑπουργοῦ ἀπὸ Ἀθήνας εἰς Πειραιᾶ 22.000 τηλεγραφήματα ἐπ' εὐκαιρίᾳ τοῦ Πάσχα, ὡρισμέναι ἐφημερίδες τῆς ἀντιπολιτεύσεως (αἱ τῆς συμπολιτεύσεως τώρα τελευταίως βαρυακούουν) προτείνουν, ὅπως τὸ δικαίωμα τῆς ἀτελοῦς ἀποστολῆς τηλεγραφημάτων περιορισθῇ ἢ καὶ καταργηθῇ ἀκόμη. Βεβαίως συμμερίζεται κανεὶς τὰ αἰσθήματα αὐτὰ ἀγανακτήσεως διὰ τὸ ἀπύθμενον θρᾶσος τοῦ ἀνεκδιηγήτου ὑπουργοῦ (ὁ ὁποῖος δὲν ἀποκλείεται ἐπὶ τῇ ἀναλήψει τῶν καθηκόντων του νὰ συνέστησεν οἰκονομίας εἰς τούς.... ἄλλους). Ἐν τούτοις ὅμως τὸ ὀρθὸν θὰ ἦτο νὰ ἀρθῇ τὸ δικαίωμα περὶ ἀτελοῦς ἀποστολῆς τηλεγραφημάτων, ὅταν ταῦτα εἶναι ΕΚΔΗΛΩΣ μὴ ἀμέσως ἐνδιαφέροντος ὅπως εἶναι π.χ. αἱ οἱανδήποτε εὐχαί, καὶ δὴ ὅταν πρόκειται περὶ τοιούτων ἀτελῶς ἀποστελλομένων, ὁπότε ἰσοδυναμοῦν πρὸς τὸ τίποτα. Ὅσον ἀφορᾷ τοὺς λαμβάνοντας τοιαῦτα τηλεγραφήματα δὲν ὑπάρχει βεβαίως ἀμφιβολία, ὅτι τὰ ρίπτουν χωρὶς νὰ τὰ διαβάσουν, εἰς τὸν κάλαθον τῶν ἀχρήστων, πρὸς μεγάλην σκασίλαν τῶν ...ἰδιαιτέρων τῶν κ. κ. ὑπουργῶν οἱ ὁποῖοι καὶ τὰ ἐξαποστέλλουν πρὸς ζῶντας, ἀλλὰ πλειστάκις, φεῦ, καὶ πρὸς νεκροὺς, χωρὶς μάλιστα ἐντροπήν.

ΟΙ ΕΡΑΣΙΤΕΧΝΑΙ ΑΛΙΕΙΣ

Τὸ νὰ λαμβάνωνται μέτρα ἀσφαλείας ἐντὸς τοῦ λιμένος τὸ ἀντιλαμβανόμεθα. Τὸ νὰ ὑποστηρίζεται ὅμως ὅτι ἡ παρουσία ὀλίγων ἐρασιτεχνῶν ἁλιέων κατὰ μῆκος τοῦ λιμενοβραχίονος, ἢ καὶ τῶν λοιπῶν ἀποβαθρῶν, δημιουργεῖ κινδύνους εἶναι ὑπερβολὴ ἡ ὁποία θὰ ἔπρεπε νὰ εἶχεν ἀποκλεισθῇ διὰ νὰ εἶχον ἐπίσης ἀποφευχθῇ καὶ οἱ προκαλούμενοι γέλωτες. Ἂς ἐπανεξετάσουν λοιπὸν τὸ θέμα οἱ ἐκδώσαντες τὰς ἀπαγορευτικὰς διαταγάς. Διότι εἰς τὸ κάτω τῆς γραφῆς καὶ οἱ ἐρασιτέχναι ἁλιεῖς ποὺ θὰ πᾶνε νὰ περάσουν τὴν ὥραν των δοθέντος ὅτι αἱ Πάτραι δὲν εἶναι δυστυχῶς οὔτε Περαιεύς, οὔτε Ἄμστερνταμ; Δημιουργοῦν καὶ αὐτοὶ μίαν γραφικότητα, ποὺ δὲν θὰ πρέπει νὰ λείψῃ. Ἀρκετὰ ἔχομεν ἀπογυμνώσει τὴν κακομοίρα τὴν Πάτρα ἀπὸ ὅλες τὶς χάρες της.

Ὄχι ὅλα εἰς τὴν Θεσσαλονίκην

ΑΣ ΛΕΙΤΟΥΡΓΗΣΗ ΚΑΙ ΕΙΣ ΠΑΤΡΑΣ Η ΣΧΟΛΗ ΕΚΠΑΙΔΕΥΣΕΩΣ ΚΑΘΗΓΗΤΩΝ

Ἀφορᾷ τὰς Ἐπαγγελματικὰς Τεχνικὰς Σχολὰς

Ὑπῆρχον πολλοὶ τρόποι διὰ νὰ ἐξυπηρετήσῃ τὴν πόλιν ἡ κυβέρνησις. Καὶ φυσικὰ ἐξυπηρέτησιν δὲν συνιστᾶ μόνον ἡ ἐκτέλεσις μεγάλων ἔργων, ἀλλὰ καὶ ἡ ἐπίδειξις φροντίδος ἀκάμπτου καὶ διὰ δευτερεύοντα προβλήματα, ἀπὸ τὴν ἐπίλυσιν τῶν ὁποίων πολλαπλῶς ὠφελοῦνται πολλοὶ συμπολῖται.

Ἀφορμὴν διὰ τὰ ἀνωτέρω λαμβάνομεν ἀπὸ τὸ γεγονός, ὅτι διὰ μίαν ἀκόμη φορὰν ἐφέτος τὸ ὑπουργεῖον Παιδείας ἀπεφάσισε τὴν λειτουργίαν τῆς Σχολῆς Ἐκπαιδεύσεως Λειτουργῶν Τεχνικῆς καὶ Ἐπαγγελματικῆς Ἐκπαιδεύσεως εἰς Θεσσαλονίκην, ἐνῶ εὐκόλως θὰ ἠδύνατο νὰ λειτουργήσῃ αὕτη εἰς Πάτρας διὰ μίαν τοὐλάχιστον φοράν.

Δέον νὰ σημειωθῇ ὅτι πρόκειται περὶ σχολῆς εἰς τὴν ὁποίαν μετεκπαιδεύονται οἱ ἤδη διδάσκοντες εἰς τὰς δημοσίας καὶ τεχνικὰς σχολὰς καθηγηταί. Τοῦτο δὲ σημαίνει ὅτι ἕνας μεγάλος ἀριθμὸς καθηγητῶν συγκεντροῦται καὶ παραμένει εἰς τὴν πόλιν ὅπου λειτουργεῖ ἡ Σχολὴ ἐπὶ τρίμηνον περίπου, δοθέντος ὅτι ἡ περὶ οὗ ὁ λόγος Σχολὴ λειτουργεῖ μόνον τὸ θέρος, ἤτοι κατὰ τὰς διακοπὰς τῶν σχολείων.

Τίθεται λοιπὸν τὸ ἐρώτημα: Διατὶ ἡ σχολὴ αὕτη νὰ λειτουργῇ μόνον εἰς τὴν Θεσσαλονίκην; Διατὶ νὰ μὴ λειτουργεῖ ἐκ περιτροπῆς καὶ εἰς Πάτρας, δοθέντος ὅτι εἰς τὴν πόλιν μας ὑπάρχουν πέντε σχολαὶ μὲ ὑπερεκατὸν καθηγητάς, ἐκτὸς ἐκείνων τῶν γειτονικῶν περιοχῶν. Καὶ ἐν πάσῃ περιπτώσει διατὶ νὰ συγκεντροῦνται διὰ τὴν μετεκπαίδευσίν των οἱ καθηγηταὶ τῆς νοτίου Ἑλλάδος πάντοτε εἰς τὴν Θεσσαλονίκην καὶ νὰ μὴ ἔρχωνται κάθε τόσο καὶ οἱ Μακεδόνες εἰς τὴν Πελοπόννησον;

Ἔχει δὲ σημασίαν τὸ γεγονός, διότι ἀναμφισβητήτως, ἡ ἐπὶ τρίμηνον διαμονὴ 300—400 ἀτόμων εἰς μίαν πόλιν, ἐκτὸς τοῦ διδακτικοῦ προσωπικοῦ μάλιστα τῆς Σχολῆς κλπ., δημιουργεῖ οὐσιώδη κίνησιν ἢ ἐν πάσῃ περιπτώσει τοιαύτην, τὴν ὁποίαν αἱ Πάτραι δὲν δύνανται νὰ περιφρονήσουν. Δι' ὅ καὶ ἀναμένεται, ὅτι τὸ ὑπουργεῖον Παιδείας καὶ ἡ κυβέρνησις γενικώτερον θὰ λάβῃ ὑπ' ὄψιν τὰ ἀνωτέρω.

Η ΟΝΟΜΑΣΤΙΚΗ ΕΟΡΤΗ ΤΟΥ ΒΑΣΙΛΕΩΣ

Τὴν 11ην π.μ. τῆς προσεχοῦς Πέμπτης θὰ τελεσθῇ εἰς τὸν μητροπολιτικὸν Ναὸν δοξολογία ἐπὶ τῇ ὀνομαστικῇ ἑορτῇ τοῦ Βασιλέως, εἰς τὴν ὁποίαν ἐκλήθησαν ὅπως παραστοῦν αἱ ἀρχαὶ καὶ οἱ κάτοικοι τῆς πόλεως.

Μετὰ τὴν δοξολογίαν ὁ Νομάρχης κ. Γ. Τσιτσάρας θὰ δεχθῇ εὐχὰς, ἀνοιγησομένου πρὸς τοῦτο βιβλίου εὐχετηρίων εἰς τὸ Νομαρχιακὸν Κατάστημα, Τὰ δημόσια, δημοτικά, καὶ ἰδιωτικὰ καταστήματα, ὡς καὶ αἱ οἰκίαι θὰ σημαιοστολισθοῦν, Ἡ πόλις τὴν νύκτα θὰ φωταγωγηθῇ.

Ο ΡΩΣΣΟΣ ΑΚΟΛΟΥΘΟΣ ΕΥΧΑΡΙΣΤΕΙ ΤΟΝ κ. ΒΕΤΣΟΝ

Ὁ ἀκόλουθος τύπου τῆς Πρεσβείας ΕΣΣΔ ἐν Ἑλλάδι κ. Πανὼφ, δι' ἐπιστολῆς του ἐκφράζει τὴν εἰλικρινῆ εὐγνωμοσύνην του πρὸς τὸν κ. Βέτσον διὰ τὸ ἐνδιαφέρον τὸ ὁποῖον οὗτος ἐπέδειξε πρὸς τὸν κ. ἀκόλουθον καὶ τὴν σύζυγόν του κατὰ τὴν διάρκειαν τῆς προσφάτου ὀλιγοχρονίου παραμονῆς των εἰς τὴν πόλιν μας.

ΝΑ ΑΠΟΖΗΜΙΩΘΟΥΝ ΟΠΩΣΔΗΠΟΤΕ ΟΙ ΒΟΜΒΟΠΛΗΚΤΟΙ

Τὸ Κράτος πρέπει, ἐπὶ τέλους νὰ ἀντιληφθῇ, ὅτι κάτι πρέπει νὰ ἀποφασίσῃ διὰ τὴν ἀποζημίωσιν τῶν βομβοπλήκτων. Καὶ μόνον τὸ γεγονός, ὅτι πρόκειται περὶ θέματος καὶ οὐσίας, ἀλλὰ καὶ ἠθικῆς τάξεως ἐπιβάλλει τὴν λῆψιν κάποιου εὐεργετικοῦ μέτρου. Καὶ ὅλοι γνωρίζομεν ὅτι αἱ πολεμικαὶ ἐπανορθώσεις ἐδόθησαν ἐν ὀνόματι τῶν Ἑλλήνων αὐτῶν ποὺ ἔχασαν τὰς περιουσίας των εἰς τὸν ἀγῶνα τῆς σωτηρίας τοῦ ἔθνους.

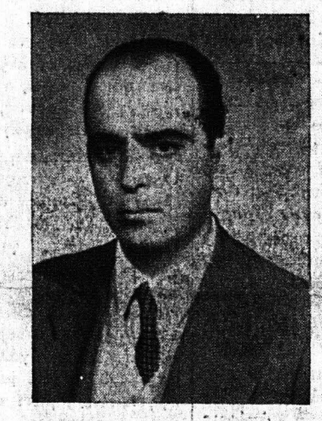

Ὡς ἤδη ἀνεγράφη, εἰς τὰς δημοτικὰς ἐκλογὰς τῆς 5ης Ἰουλίου, θὰ μετάσχῃ καὶ ὁ διευθυντὴς τοῦ «Ἐθνικοῦ Κήρυκος» Πατρῶν κ. Ἀλέκος Α. Βρῆς, ὡς ὑποψήφιος Δημοτικὸς Σύμβουλος τοῦ συνδυασμοῦ τοῦ Δημάρχου κ. Ν. Βέτσου.

Τὴν ἀπόφασιν αὐτὴν ἔλαβεν ὁ κ. Ἀλέκος Α Βρῆς:

ΔΙΟΤΙ πιστεύει ὅτι τὸ ἐπάγγελμά του καὶ ἡ ἀποστολή του ὡς Δημοσιογράφου ταυτίζονται μὲ τὸ ἔργον καὶ τὴν ἀποστολὴν τῶν χειριζομένων τὰ δημοτικὰ πράγματα.

ΔΙΟΤΙ διὰ τῆς εἰσόδου του εἰς τὸ Δημαρχεῖον θὰ δύναται ἐπισημότερον νὰ μανθάνῃ περισσότερα καὶ νὰ πληροφορῇ περὶ αὐτῶν τοὺς Δημότας καί, τέλος.

ΔΙΟΤΙ θὰ δυνηθῇ, πέραν τῆς ἐπισημάνσεως τῶν ἀναγκῶν τῆς πόλεως νὰ συμβάλλῃ καὶ διὰ τῆς προσωπικῆς του συμμετοχῆς εἰς τὰ κοινά, ἐν ὀνόματι τῶν Δημοτῶν τῶν ἐχόντων, ὄχι μόνον ὑποχρεώσεις, ἀλλὰ καὶ ΔΙΚΑΙΩΜΑΤΑ, εἰς τὴν ἱκανοποίησίν των.

Ο κ. ΔΗΜΑΡΧΟΣ ΘΑ ΑΠΟΥΣΙΑΣΗ

Ὁ Δήμαρχος κ. Ν. Βέτσος, θ' ἀπουσιάσῃ ἀπὸ σήμερον ἐπὶ τριήμερον.

Καθήκοντα δημαρχοῦντος θὰ ἐκτελῇ ὁ κ. Δημ. Τσιλλύρας.

ΑΠΑΝΤΗΣΙΣ ΕΙΣ ΑΔΙΚΑΙΟΛΟΓΗΤΩΣ ΘΙΓΕΝΤΑ ΣΥΜΠΟΛΙΤΗΝ ΔΗΜΟΣΙΟΓΡΑΦΟΝ

Ἀνεγράφη εἰς τὸν χθεσινὸν ἡμερήσιον τύπον ὅτι εἷς δημοσιογράφος, ὅστις προσφάτως περιήχθη εἰς Ρωσίαν κατόπιν ἐνδιαφέροντος ἐκδηλωθέντος κατὰ τὸν συνήθη τρόπον, ὑπὸ τῆς ἐν Ἀθήναις Σοβιετικῆς πρεσβείας, διὰ νὰ ἴδῃ ὅσα τοῦ ἐπέδειξαν καὶ νὰ ἔλθῃ ἐν συνεχείᾳ νὰ μᾶς τὰ περιγράψῃ, μὲ ἀξίωσιν καὶ νὰ τὰ λάβωμεν ὑπ' ὄψιν σοβαρῶς, εἶχε τὴν σκέψιν νὰ ἀναφερθῇ εἰς τὴν Δικαιοσύνην καὶ νὰ παρουσιάσῃ ἑαυτόν ὡς θιγέντα. Διὰ τὴν εὐθυξίαν του (πανθομολογουμένην) τὸν συγχαίρομεν. Ἀλλὰ διὰ τὴν νοημοσύνην του ἄς μᾶς ἐπιτρέψῃ νὰ τὸν συλλυπηθῶμεν. Καὶ ὄχι μόνον τοῦτο. Ἐπὶ πλέον καὶ νὰ τὸν εὐχαριστήσωμεν διότι ἀνεφέρθη εἰς τὸν κ. Εἰσαγγελέα, ἐφ' ὅσον οὕτω πώς θὰ δοθῇ ὡς ἐλπίζομεν, ἡ εὐκαιρία νὰ ἀποφανθῇ καὶ ἡ Δικαιοσύνη πλέον ἐπὶ ἐκείνου διὰ τὸ ὁποῖον ἀπεφάνθη ἤδη ἡ Κοινὴ Γνώμη. Καὶ τότε βεβαίως θὰ ἴδωμεν ποῖον θὰ ζημιώσῃ ὁ πέλεκυς τῆς Δικαιοσύνης: Τὸν μηνυτὴν δηλαδή, ἤ τὸν μηνυόμενον. Διότι, οὐχὶ σπανίως, οἱ ρόλοι ἐναλλάσσονται εἰς τὸ ἔδωλιον τοῦ κατηγορουμένου ἔστω καὶ ὑπὸ τὴν ἔννοιαν τῆς δημοσίας ἀντιλήψεως καὶ εἰς τὸ ἐδώλιόν της τοποθετεῖται ὁ προκαλῶν ἀκόμη καὶ ἐξ ἀφελείας, ὡς ἐν προκειμένῳ, συμβαίνει, τὴν Κοινὴν Νοημοσύνην. Καὶ ὑπὸ τὴν ἔννοιαν αὐτὴν ἀναμένομεν ὅτι ὁ ἀδικαιολογήτως θιγεὶς (διότι ὁ «Ἐθνικὸς Κήρυξ» ἔχει ὡς ἀρχὴν του νὰ μὴ θίγῃ οὐδένα), δὲν θὰ θελήσῃ νὰ ἄρῃ τὴν ὑποβολὴν θεῖσαν ἀναφορὰν, ὅπως ἐπίσης ὅτι καὶ ἡ Δικαιοσύνη δὲν θὰ τὴν θέσῃ εἰς τὸ ἀρχεῖον ὅπου καὶ ἡ θέσις της, (κρίνουσα τυπικῶς) καὶ τοῦτο ἵνα ἐπὶ τέλους, πληροφορηθῇ τὸ πανελλήνιον καὶ ἀπὸ τοῦ ὕψους τῶν Ἑλλήνων Δικαστῶν πότε, τοῦ λοιποῦ, θὰ θεωρῆται ἐν Ἑλλάδι ἡ δημοσιογραφία ΕΛΕΥΘΕΡΑ καὶ πότε ΚΑΤΕΥΘΥΝΟΜΕΝΗ. Καὶ ὑπὸ τὴν ἔννοιαν αὐτὴν ὁ «θιγεὶς» ἄς εἶναι βέβαιος ὅτι ὄντως διὰ τῶν λαθῶν ποὺ ἀθελήτως διέπραξε, προσφέρει μίαν καλὴν ὑπηρεσίαν.

Διὰ τὴν ἱστορίαν τοῦ πράγματος καὶ ἵνα μὴ ἐντυπωσιάζεται ἡ Κοινὴ Γνώμη, σημειοῦμεν, πάντως, ὅτι ὁ «Ἐθνικὸς Κήρυξ» δὲν περιωρίσθη μόνον εἰς τὴν δημοσίευσιν τῆς ἐπιστημονικῆς κριτικῆς τοῦ κ. Χ. Π. Χ. ἀλλὰ προηγουμένως ἐδημοσίευσε (ὁμολογοῦμεν δὲ πολὺ κακῶς, ὡς ἀποδεικνύεται) καὶ τρεῖς ἀκόμη ἄλλας αἱ ὁποῖαι, ἐπειδὴ ἦσαν ἐγκωμιαστικαὶ οὐδόλως ἔστενοχώρησαν τὸν ἐπιστρέψαντα ἀπὸ τὴν Ρωσίαν. Ὁ διάλογος τὸν ἠνώχλησε. Ἀλλὰ δὲν πταίομεν εἰς τοῦτο. Δυστυχῶς, εἰς τὴν Ἑλλάδα ἔχομεν ἀκόμη Δημοκρατίαν. Καὶ θὰ τὴν ἔχωμεν πάντοτε ὁσονδήποτε καὶ ἄν τοῦτο δὲν ἀρέσῃ εἰς μερικούς.

Περαίνοντες, ὀφείλομεν, χάριν τῆς ἀληθείας νὰ προσθέσωμεν καὶ τοῦτο; "Ὅτι ὁ ἐμφανισθεὶς ὡς μηνυτὴς θὰ πρέπει νὰ καταταγῇ ἤ μᾶλλον κατατάσσεται εἰς τὴν κατηγορίαν τῶν ἐντίμων ἀνθρώπων, καὶ δημοσιογράφων, ἀλλά, δυστυχῶς καὶ ταυτοχρόνως καὶ εἰς τὴν κατηγορίαν τῶν παρασυρθέντων καὶ ἀθελήτως καταστάντων ὀργάνων τῆς σοβιετικῆς προπαγάνδας, καλῆς ἤ κακῆς αὐτὸ εἶναι ἄλλο θέμα. Καὶ αὐτὸ εἶναι ἡ κεντρικὴ ἰδέα τῆς κριτικῆς τοῦ συνεργάτου μας κ. Χ. Π