Ἰδρυτὴς: ΑΝΔΡΕΑΣ ΒΡΗΣ

ΓΡΑΦΕΙΑ — ΤΥΠΟΓΡΑΦΕΙΑ
ΓΕΡΟΚΩΣΤΟΠΟΥΛΟΥ 30

ΑΡΙΘ. ΤΗΛΕΦΩΝΟΥ 23—84
ΤΙΜΗ ΦΥΛΛΟΥ ΔΡΧ. 1.50

ΟΚΤΑΣΕΛΙΔΟΣ

ΕΘΝΙΚΟΣ ΚΗΡΥΞ

ΠΟΛΙΤΙΚΗ ΚΑΙ ΕΙΔΗΣΕΟΓΡΑΦΙΚΗ ΕΦΗΜΕΡΙΣ ΠΑΤΡΩΝ

ΔΕΥΤΕΡΑ
8
ΙΟΥΝΙΟΥ
1964

Καλλιόπης Μάρτυρος
Ἀνατολὴ 5.05΄, Δύσις 7.43
Ἔτος 30ον, ἀρ. φύλλου 1946

ΔΙΑΚΗΡΥΞΙΣ ΤΟΥ ΔΗΜΑΡΧΟΥ κ. ΒΕΤΣΟΥ ΠΡΟΣ ΤΟΝ ΠΑΤΡΑΪΚΟΝ ΛΑΟΝ

Ἀγαπητοὶ Συμπολῖται

Κατὰ τὰς ἐκλογὰς Τοπικῆς Αὐτοδιοικήσεως τῆς 5ης Ἰουνίου, θὰ ἔχωμεν τὴν τιμὴν νὰ ἐπιβεβαιώσωμεν τὴν ἀνανέωσιν τῆς ἐμπιστοσύνης Σας.

Σᾶς ἐλέγομεν κατὰ τὴν 29ην Μαρτίου 1959: «Ὁρμώμενοι ἀπὸ τὴν ἀγάπην πρὸς τὴν Πάτρα μας, ἀπεφάσισα νὰ ἀναλάβω εἰς τὴν ὑπηρεσίαν τοῦ Δήμου». Τώρα, αἰσθανόμεθα τὴν ὑποχρέωσιν, ὁρμώμενοι ἀπὸ τὴν ἰδίαν ἀγάπην καὶ ἀπὸ τὴν συναίσθησιν τοῦ καθήκοντος πρὸς τὴν πόλιν μας, νὰ ἀναλάβωμεν καὶ πάλιν τὴν ἐμπιστοσύνην Σας, διότι τὸ ἔργον, τὸ ὁποῖον ἐπετελέσαμεν διὰ τὸν Πατρῶν, πρέπει νὰ συνεχισθῇ καὶ ΝΑ ΟΛΟΚΛΗΡΩΘΗ.

Τὸ ἔργον μας αὐτὸ θὰ τεθῇ ὑπὸ τὴν κρίσιν Σας, εἰς ἕνα ἀναλυτικὸν λογαριασμὸν τῆς παρελθούσης δεκαετίας. Καὶ εἴμεθα βέβαιοι ὅτι θ' ἀναγνωρισθῇ ὡς ἔργον δημιουργικὸν καὶ ἐπιβλητικόν. Ἄλλως τε, ἀπλοῦν βῆμα εἰς τὴν πόλιν ἀρκεῖ νὰ ἐπιβεβαιωθῇ αὐτὸ τὸ ἔργον. Σύγκρισις μὲ τὸ παρελθὸν μαρτυρεῖ περὶ τῆς προόδου. Ἡ Πάτρα μας ἔγινε πεντάκις περισσότερο πολιτισμένη. Δρόμοι εἰς τὸ κέντρον καὶ εἰς τὰς ἀπομακρυσμένας συνοικίας, ἐπέκτασις καὶ βελτίωσις τοῦ φωτισμοῦ, ἀποχετεύσεις, χιλιάδες μέτρα νέων σωλήνων ὑδρεύσεως καὶ ὑδρομέτρων, ἐξωραϊσμὸς πλατειῶν, μὲ ὕψος δαπανῶν, καὶ μὲ ρυθμόν, ποὺ δὲν ὑπάρχει ποτὲ ἄλλοτε ἡ πόλις μας.

Καὶ ἄλλα ἔργα ἀπαιτοῦνται ἀκόμη διὰ νὰ ἀνέλθῃ εἰς τὸ ἐπίπεδον, ποὺ δικαιοῦται ὡς πόλις κατ' οὐσίαν πόλις τῆς Ἑλλάδος. Καὶ σοβαρὰ προβλήματα παραμένουν ἀκόμη ἀνεπίλυτα, ζητοῦντα τὴν λύσιν διὰ τὸν χειρισμὸν τῶν ἀντικειμένων αὐτῶν καὶ διὰ τὴν προώθησιν τῶν ἔργων αὐτῶν ἀπαιτεῖται δοκιμασμένη ἡγεσία. Καὶ δὲν θὰ ἠτοδυνατὸν νὰ πράξωμεν ἄλλως, παρὰ νὰ τεθῶμεν καὶ πάλιν εἰς τὴν ὑπηρεσίαν τοῦ Δήμου καὶ τοῦ Λαοῦ.

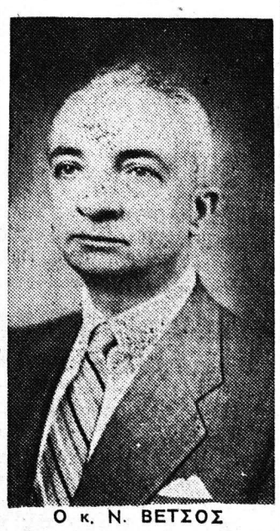

Ο κ. Ν. ΒΕΤΣΟΣ

Ἐλέγομεν κατὰ τὴν 29ην Μαρτίου 1959: «Ἡ παραταξίς μας ἐγγυᾶται τὴν δράσιν». Τότε ἦτο μία ὑπόσχεσις. Σήμερα εἶναι μία ἀπόδειξις.

Ἐλέγομεν ἀκόμη κατὰ τὴν 29ην Μαρτίου 1959: «Ἔχομεν ἀνάγκην μεγάλης πλειοψηφίας — αὐτοδυνάμου πλειοψηφίας — ἵνα δυνηθῶμεν ἀπερίσπαστοι, χωρὶς συγκαταβάσεις καὶ συμβιβασμούς, ἀπροσκόπτως καὶ μὲ ἐλευθέρας τὰς χεῖρας, νὰ ἐπιδοθῶμεν εἰς τὸ ἀνορθωτικὸν καὶ ἀναδημιουργικὸν ἔργον, μὲ μόνον γνώμονα καὶ ὁδηγὸν τὸ συμφέρον τῆς πόλεως». Καὶ ὁ λαός μας ἔδωσε πλειοψηφίαν, ἡ ὁποία ἀνεβίβασε τὴν παράταξίν μας εἰς τὴν πρώτην θέσιν, ἀλλά, ἐξ αἰτίας τοῦ τότε ἰσχύσαντος ἐκλογικοῦ συστήματος, δὲν εἴχομεν πλειοψηφίαν αὐτοδύναμον, τοῦτο δὲ εἶχεν ὡς συνέπειαν ὄχι μόνον νὰ παρεμποδίζεται τὸ δημοτικὸν ἔργον, ἀλλὰ καὶ νὰ παρέχῃ τὸ δημοτικὸν συμβούλιον, ἐνίοτε, ἥκιστα κολακευτικὴν εἰκόνα. Σήμερον, κατὰ τὸν ἐπικείμενον ἀγῶνα, εὐτυχῶς, χάρις εἰς τὸν νέον ἐκλογικὸν νόμον, παρέχεται εἰς τὸν Λαὸν ἡ δυνατότης νὰ ἐκφράσῃ κυρίαρχον τὴν ἰδικήν του θέλησιν.

Θ' ἀπευθυνθῶμεν, λοιπόν, πρὸς Σᾶς, ἀγαπητοὶ συμπολῖται, διὰ νὰ ζητήσωμεν νὰ ἐκλέξητε ΣΕΙΣ οἱ ἴδιοι τὸ δημοτικὸν ἄρχοντα, ἀντὶ ν' ἀναθέσητε τὴν ἐπιτέλεσιν τοῦ καθήκοντός Σας καὶ τοῦ δικαιώματός Σας εἰς τρίτους. Εἶσθε πολῖται μιᾶς μεγάλης πόλεως. Δύνασθε νὰ κρίνετε Σεῖς. Δύνασθε ν' ἀποφασίσετε Σεῖς. Δύνασθε νὰ ἐκλέξητε τὸν Δήμαρχον Σεῖς. Καὶ θὰ ἐπιτύχετε, ἐὰν συγκεντρώσετε τὴν ἐμπιστοσύνην Σας εἰς τὸ ψηφοδέλτιόν μας, τὸ ὁποῖον εἶναι τὸ μόνον, τὸ ὁποῖον ἔχει τὴν βάσιμον προσδοκίαν τῆς ἀπολύτου πλειοψηφίας.

Ψηφίζοντες τὸν Συνδυασμὸν ΒΕΤΣΟΣ — ΔΡΑΣΙΣ, δίδετε εἰς τὴν ἀγαπητὴν πόλιν μας ΔΗΜΑΡΧΟΝ ΕΚ ΤΟΥ ΛΑΟΥ.

Ἐπὶ πλέον, δίδοντες εἰς τὴν πόλιν Δήμαρχον ΕΚ ΤΟΥ ΛΑΟΥ, δίδετε ταυτοχρόνως εἰς αὐτὸν ΕΠΑΡΚΗ ΠΛΕΙΟΨΗΦΙΑΝ διὰ νὰ προχωρήσῃ ἀπερίσπαστος εἰς τὸ ἔργον του ὑπὲρ τῆς πόλεως. Διότι, ὅπως γνωρίζετε, ὁ νέος ἐκλογικὸς νόμος προβλέπει ὅτι ὁ ἐκλεγόμενος ἐκ τοῦ Λαοῦ, κατὰ ἄμεσον τρόπον, δήμαρχος, θὰ ἔχῃ καὶ τὰ δύο τρίτα τῶν δημοτικῶν συμβούλων καὶ θὰ μπορῇ νὰ ἐργασθῇ.

Οἱ πολῖται τῶν Πατρῶν καὶ εὐφυΐαν διαθέτουν καὶ συναίσθησιν ὑψηλὴν περὶ τοῦ καθήκοντός των, ὥστε δὲν ἀμφιβάλλομεν, ὅτι θὰ ἀξιοποιήσουν τὴν ψῆφον των, δίδοντες αὐτὴν εἰς τὸν Συνδυασμὸν ΒΕΤΣΟΣ —ΔΡΑΣΙΣ!

Τὸν Συνδυασμὸν τῆς νίκης!

Τὸν Συνδυασμὸν τῆς ἐξελίξεως καὶ προόδου τῶν Πατρῶν!

Εἴμεθα εὐγνώμονες πρὸς τὸν Λαὸν τῶν Πατρῶν, διὰ τὴν ἐμπιστοσύνην, τὴν ὁποίαν ἐξέφρασεν εἰς τὸν Συνδυασμόν μας αὐτὸν κατὰ τὰς προηγουμένας ἐκλογάς, καθὼς καὶ πρὸς ὅλους ὅσους μᾶς παρέσχον τὴν ἐμπιστοσύνην των καὶ τὴν συνδρομήν των ἐν συνεχείᾳ. Ἀλλὰ καὶ ὀφείλομεν νὰ ἐπιστήσωμεν τὴν προσοχὴν τοῦ Λαοῦ, ὅπως, κατὰ τὰς ἐπικειμένας ἐκλογάς, ἀδιαφορήσῃ σὲ κάθε σύνθημα παραπλανητικὸν καὶ μᾶς δώσῃ ὅλην τὴν ἐμπιστοσύνην του, καὶ τὴν ΑΠΟΛΥΤΟΝ ΠΛΕΙΟΨΗΦΙΑΝ, διότι, ὅπως ΕΙΣ ΤΟ ΠΑΡΕΛΘΟΝ, ΕΤΣΙ ΚΑΙ ΤΩΡΑ, Ο ΑΓΩΝ ΜΑΣ ΕΙΝΑΙ ΚΑΘΑΡΑ ΔΗΜΟΤΙΚΟΣ ΚΑΙ ΕΥΡΙΣΚΕΤΑΙ ΜΑΚΡΑΝ ΚΑΙ ΥΠΕΡΑΝΩ ΠΟΛΙΤΙΚΩΝ ΕΠΙΔΙΩΞΕΩΝ.

Μοναδικὸς ὁδηγός μας εἶναι ἡ ἀγάπη μας πρὸς τὴν Πάτρα, σκέψις καὶ ἐπιδίωξίς μας ἀποκλειστική, ἡ ἀναδημιουργία καὶ πρόοδός της καὶ ἀπόφασίς μας νὰ συνεχίσωμεν ἐργαζόμενοι διὰ νὰ τὴν κάνωμε καλύτερη, ὁμορφότερη καὶ εὐτυχέστερη.

Μὲ τὴν πεποίθησιν αὐτήν, ἀνανεώνομεν τὴν ὑπόσχεσίν μας, ὅτι θὰ ἐξακολουθήσωμεν ἀφιερώνοντες τὸν ἑαυτόν μας, ὁμοῦ μετὰ τῶν ἐκλεκτῶν συνεργατῶν μας, εἰς τὴ ὑπηρεσίαν τῆς ἀγαπητῆς μας πόλεως τῶν Πατρῶν.

ΝΙΚΟΣ ΒΕΤΣΟΣ

ΠΕΡΙ ΤΑ ΓΕΓΟΝΟΤΑ

ΚΥΠΡΙΑΚΟν

Τὸ ἔχομεν σημειώσει καὶ ἄλλοτε: Οἱ θρασύδειλοι γείτονές μας καὶ «σύμμαχοί» μας Τοῦρκοι θὰ μᾶς ἀπειλοῦν ἑκάστοτε μὲ ἀποβάσεων καὶ ἐπιθέσεων πρὸς καὶ πρὸ τριημέρου, ἀλλ' καὶ ποτὲ δὲν θὰ ἐφαρμόσουν τὰ σχέδιά των. Τὸ διατί ἡμεῖς γνωρίζομεν ὅλοι. Ἁπλούστατα διότι τοῦτο εἶναι ἀδύνατον, τοὐλάχιστον ἐφ' ὅσον ὑπάρχει ΝΑΤΟ καὶ πρὸ παντὸς ἐφ' ὅσον ὑπάρχει ΚΡΟΥΣ ΤΕΦ. Δυστυχῶς ὅμως διὰ τὸν δύσμοιρον Ἑλλάδα, τὸ μέγα πρόβλημα δὲν εἶναι ἂν ἡ Τουρκία θὰ ἐνεργήσῃ ἀπόβασιν ἢ κουκλοθέατρον. Τὸ δυνατὸν εἶναι: 1) Ὅτι εἰς τοὺς θεατρινισμούς της αὐτοὺς προβαίνει κατόπιν ὑποδείξεως ἢ τοὐλάχιστον τῇ ἀνοχῇ τῶν ἄλλων «συμμάχων» μας καὶ 2) Ὅτι ἡ ἰδική μας ἀνοχὴ ἀφορᾶσις εἰς τὸν πόλεμον αὐτῶν τῶν νεύρων συνεπάγεται οἰκονομικὴν αἱμορραγίαν εἰς ἣν ὁποίαν δὲν δυνάμεθα νὰ ἀποβλέψωμεν ἐπὶ πόσον θὰ ἀντέξωμεν. Εἶναι δὲ γνωστὸν τὸ σημαίνει εἰς χρῆμα ἡ κινητοποίησις δέκα καὶ εἴκοσι ποιμικῶν σκαφῶν καὶ ἡ ἐν πλῇ ἑτοιμότητι διατήρησις 100.000 στρατοῦ.

ΕΡΓΕΡΓΟΣ ΔΗΛΩΣΙΣ

Εἰς περίεργον καὶ τὸ χειρότερον ὄχι καὶ τόσον «δημοκρατικὴν» δήλωσιν προέβη ὁ κ. Πρωθυπουργός: Μὲ τὰς πορείας καὶ τὰς ἀπεργίας, εἶπε, δὲν θὰ ἐπέλθῃ καὶ δὲν θὰ ἐπέρχεται οὔτε ἴχνος μεταβολῆς εἰς τὰς ἀποφάσεις τῆς κυβερνήσεως, ἡ ὁποία θὰ πράττει ὅ,τι κρίνει αὐτὴ δίκαιον». Ἀλλ' ἐν τοιαύτῃ περιπτώσει, ἡ ἐρώτησις, γιγνομένη προκαλοῦσα τί σημαίνει; Ὅτι δὲν πρέπει νὰ ξαναγίνουν ἀπεργίαι; Καὶ κάτι ἄλλο: Ἡ κυβέρνησις διεκδικεῖ τὸ ἀλάθητον; Ἀφοῦ ἂν περὶ αὐτοῦ πρόκειται, ὄχι μόνον αἱ ἀπεργίαι πρέπει νὰ καταργηθοῦν ἀλλὰ καὶ ἡ Βουλή, ἡ ὁποία, παρὰ ταῦτα, ἔχει ἀχριβῶς ἀκριβῶς διὰ νὰ διορθώνῃ τὰ σφάλματα τῆς κυβερνήσεως.

ΕΡΑΣΙΤΕΧΝΑΙ ΑΛΙΕΙΣ

Ἐπανερχόμεθα εἰς τὸ θέμα τῶν ἐρασιτεχνῶν ἁλιέων, οἱ ὁποῖοι προτιμοῦν τὰς ἀποβάθρας τοῦ λιμένος διὰ νὰ περάσουν δύο, τρεῖς ὥρας εὐχαρίστους. Καὶ ἐπαναλαμβάνομεν ὅτι, ἐφαρμοσθεῖσα ἀπαγόρευσις εἶναι κάπως ὑπερβολικὴ καὶ αὐστηρά. Θὰ ἐλέγομεν μάλιστα καὶ ἀνεξήγητος, δοθέντος ὅτι οἱ ἐρασιτέχναι αὐτοί, οἱ ὁποῖοι καὶ γραφικότητα προσδίδουν εἰς τὸν χῶρον τοῦ λιμένος, ὄχι μόνον οὐδένα βλάπτουν, ἀλλὰ καὶ φύλακες ἔχουν γίνῃ τοῦ λιμένος, χωρὶς νὰ τὸ θέλουν μάλιστα.

ΕΡΓΑΤΑΙ ΛΙΜΕΝΟΣ

Πολλοὶ ἐργάται λιμένος, οἱ γνωστοὶ καὶ ὡς «ἐπίκουροι» ἐξακολουθοῦν νὰ θεωροῦνται ἔκτακτοι, παρὰ τὸ γεγονὸς ὅτι εὐσυνειδήτως καὶ ἀδιαλείπτως προσφέρουν τὰς ὑπηρεσίας των ἀπὸ 15ετίας καὶ πλέον. Καὶ ἐρωτοῦν ἀπὸ μακροῦ ἔκπληκτοι καὶ ἀπό τινος πλέον καὶ μὲ ἀγανάκτησιν. Πότε ἐπὶ τέλους θὰ ἀποκατασταθοῦν καὶ αὐτοὶ διὰ νὰ ἀποκτήσουν τοὐλάχιστον τὸ αἴσθημα τῆς ἀσφαλείας; Πότε θὰ ἀποκτήσουν ἐπαγγελματικὰ βιβλιάρια;

ΧΑΡΙΝ ΕΑΥΤΟΥ

Ὁ βουλευτὴς κ. Γ. Παπαγιαβῆς εἶναι γνωστὸς ἐν Πάτραις, ὡς ἀγαθὸς καὶ εὐπρεπής. Διὰ τὸν λόγον αὐτὸν ὅταν ἐγνώσθη προχθὲς, ὅτι αἱ πρῶται λέξεις τὰς ὁποίας ἐπρόσφερεν εἰς τὴν Βουλὴν ἦσαν ὅτι «ὁ κ. Κανελλόπουλος εἶναι ἄναδρος» προεκλήθη δυσάρεστος ἔκπληξις. Ἐλπίζομεν ὅτι ὁ κ. Παπαγιαβῆς θὰ φροντίσῃ νὰ ἀποκαταστήσῃ τὴν καλὴν του φήμην. Διότι φυσικά, ὁ Παναγιώτης Κανελλόπουλος, ἔχει κριθῆ ἀπὸ τὸν ἑλληνικὸν λαόν. Ταῦτα πέραν τοῦ ὅτι ὁ κ. Παπαγιαβῆς ὤφειλε νὰ σεβασθῇ τοὐλάχιστον τὴν Πόλιν, ἡ ὁποία ἀνέθρεψεν ἀνέκαθεν χρηστοὺς πολίτας καὶ οὐχὶ ἀνάνδρους.

ΝΕΑ ΥΠΟΝΟΜΟΣ

Δὲν νομίζομεν ὅτι χρειάζεται ἰδιαιτέρα μελέτη διὰ νὰ ἀντιληφθῇ τις, ὅτι ὁ Δῆμος κάποιαν λύσιν θὰ πρέπει, ἐπὶ τέλους, νὰ ἐξεύρῃ εἰς τὸ πρόβλημα τὸ ὁποῖον δημιουργεῖ διὰ τὴν πυκνόκατωκημένην συνοικίαν τοῦ Ζαβλανίου τὸ γεγονός, ὅτι ἡ ἔξωθι τοῦ Α΄ Νεκροταφείου καὶ κατὰ μῆκος τῆς ὁδοῦ Συχαινῶν διερχομένη ὑπόνομος δὲν «ἐπαρκεῖ» πλέον, ἀφ' ἧς στιγμῆς ἐρρίφθησαν εἰς αὐτὴν καὶ τὰ νερὰ ποὺ κατέρχονται ἐκ τῆς ὕπερθεν περιοχῆς Παπλᾶ. Δὲν θὰ πρέπει δηλαδὴ νὰ ἀφεθῇ ἡ πολυάνθρωπος περιοχὴ εἰς τὸ ἔλεος τῶν μικροπλημμυρῶν, αἱ ὁποῖαι ναὶ μὲν δὲν δημιουργοῦν κινδύνους, ἀλλὰ ἐν τούτοις ἔχουν καταστῇ ἐφιαλτικαί

Συνέχεια εἰς τὴν 8ην σελίδα

Κάτι ποὺ μπορεῖ νὰ γίνῃ μὲ λίγα χρήματα

ΔΗΜΟΤΙΚΟΣ ΚΙΝΗΜΑΤΟΓΡΑΦΟΣ ΔΙΑ ΤΑ ΜΙΚΡΑ ΠΤΩΧΑ ΠΑΙΔΙΑ

Εἰς τὰς Συνοικίας καὶ τὰ Προάστεια

Δὲν εἶναι ὅλα τὰ προβλήματα τοῦ Δήμου δύσκολα. Ὑπάρχουν καὶ ἄλλα ποὺ εἶναι δυνατὸν νὰ ἐπιλύωνται σχεδὸν μὲ τὸ τίποτε. Ἀρκεῖ νὰ ὑπάρχῃ ὀλίγη μόλις καλὴ θέλησις. Ἰδοὺ ἕνα παράδειγμα: Μὲ 25.000 μόνον δραχμὰς ὁ Δῆμος θὰ ἠδύνατο νὰ προμηθευθῇ μίαν καλὴν κινητὴν κινηματογραφικὴν μηχανὴν καὶ μὲ αὐτὴν νὰ ὀργανώνῃ, χειμῶνα καὶ καλοκαῖρι, πότε σὲ κλειστοὺς καὶ πότε σὲ ἀνοικτοὺς χώρους, κινηματογραφικάς προβολὰς μὲ ταινίας καὶ ψυχαγωγικοῦ καὶ ἐκπαιδευτικοῦ περιεχομένου γιὰ μικρούς καὶ γιὰ μεγάλους. Διατί ὁ Δῆμος δὲν τὸ ἔπραξε μέχρι τοῦδε, καίτοι μάλιστα εἶχε τὸ παράδειγμα τοῦ Δήμου Ἀθηναίων δὲν δύναμαι νὰ τὸ ἐξηγήσω. Ὅμως ἡ χαρὰ ποὺ μπορεῖ νὰ δώσει εἰς τὰ παιδιά μας, ἰδίως στὶς γειτονιὲς τῆς ἀπόμερες καὶ τὰ γύρω Προάστεια, Ἐλγυκάδα, Σιχαινά, Μποζαΐτικα, Ζαρουχλέϊκα, Βούντενη κλπ., χωρὶς νὰ θίγεται ἡ ἰδιωτικὴ πρωτοβουλία ὁ Παιδικὸς Κινηματογράφος εἶναι τόσο μεγάλη καὶ τόσον ὠφέλιμος, ὥστε νὰ εἶναι βέβαιον ὅτι ὁ Δήμαρχος κ. Ν. Βέτσος θὰ ἱκανοποιήσῃ τὸ αἴτημα, τὸ δυνατὸν συντομώτερον. Ὡς συνεργάτης τοῦ κ. Δημάρχου καὶ ὡς πατέρας καὶ ἐγώ, ποὺ νοιώθει ὅπως καὶ σεῖς τὴν λαχτάρα τῶν παιδιῶν γιὰ ἕνα καλὸ θέαμα, ὑπόσχομαι νὰ βοηθήσω ὅσο μπορῶ, ὥστε ἡ ἐλαχίστη αὐτὴ προσφορὰ πρὸς τοὺς δημότας μαζὶ μὲ πολλὰ ἄλλα νὰ ἀρχίσῃ ὅσον τὸ δυνατὸν γρηγορώτερα. Δὲν εἶναι δὰ καὶ τόσον σπουδαῖον.

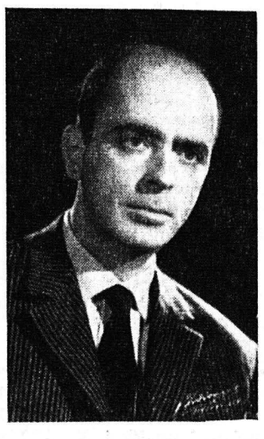

ΑΛΕΚΟΣ Α. ΒΡΗΣ

Ἐνδιαφέρουσα δήλωσις τοῦ κ. Πρωθυπουργοῦ

ΠΡΟΣ ΔΗΜΙΟΥΡΓΙΑΝ ΔΙΕΘΝΟΥΣ ΑΡΤΗΡΙΑΣ ΤΕΡΓΕΣΤΗΣ - ΠΑΤΡΩΝ

Πολλὰ καὶ μεγάλα ἔργα εἰς Κρήτην

ΑΘΗΝΑΙ. Ὁ πρόεδρος τῆς Κυβερνήσεως κ. Γεώργιος Παπανδρέου προέβη χθὲς εἰς Ἡράκλειον Κρήτης εἰς ἔνδια φέρουσαν δήλωσιν, ἡ ὁποία δίδει καὶ τὴν ἀπάντησιν εἰς τοὺς διατυπωθέντας ἐσχάτως φόβους περὶ ἐκτελέσεως μεγάλων ἔργων εἰς τὸν λιμένα τοῦ Κατακώλου εἰς βάρος τῶν Πατρῶν.

Οὕτω ὁ κ. Παπανδρέου ἐδήλωσε τὰ ἑξῆς:

Ἡ Κυβέρνησις θὰ ἐξασφαλίσῃ τὸ ταχύτερον δυνατὸν εἰς τὰ πλαίσια τῆς ἐθνικῆς πολιτικῆς μεταφορῶν τὴν δημιουργίαν καὶ ἀποτελεσματικὴν λειτουργίαν τῆς διεθνοῦς ἀρτηρίας: Μπρίντεζι ἢ Τεργέστη — Πάτραι — Γύθειον — Κρήτη — Μέση Ἀνατολή, ἀναδεικνύουσα οὕτω καὶ τὴν Κρήτην εἰς διεθνές κέντρον συγκοινωνιῶν».

Ὁ κ. Παπανδρέου προσέθεσεν, ὅτι θὰ κατασκευασθῇ ὁ λιμὴν τῶν Χανίων καὶ θὰ ὁλοκληρωθῇ ὁ λιμὴν τοῦ Ἡρακλείου.

Ἐξ ἄλλου θὰ δημιουργηθοῦν εἰς Κρήτην δύο βιομηχανικαί ζῶναι, θὰ ἀξιοποιηθοῦν ἑπτὰ τουριστικαὶ ζῶναι καὶ θὰ ὁλοκληρωθῇ τὸ ἐπαρχιακὸν ὁδικὸν δίκτυον καὶ ἡ κεντρικὴ ἀρτηρία.

Εἰς τὴν Κρήτην θὰ δημιουργηθῇ ἐπίσης, ὅπως καί εἰς ἄλλας περιοχὰς τῆς Ἑλλάδος Πανεπιστημιακὸν ἵδρυμα.

Τέλος ὁ κ. πρωθυπουργὸς εἶπεν, ὅτι εἰς τὴν Κρήτην θὰ ἱδρυθοῦν Μεσογειακὴ Γεωπονικὴ Σχολή, Κέντρον ταχυρρύθμου ἐπαγγελματικῆς καί Τεχνικῆς Ἐκπαιδεύσεως.

ΜΝΗΜΟΣΥΝΟΝ ΤΟΥ ΚΩΝΣΤΑΝΤΙΝΟΥ ΠΑΛΑΙΟΛΟΓΟΥ

Τὴν 10.15 π. μ. χθὲς ἐτελέσθη εἰς τὸν Μητροπολιτικὸν ναόν, μετὰ τὸ πέρας τῆς θείας λειτουργίας, ἐν πάσῃ ἐπισημότητι μνημόσυνον τοῦ Κωνσταντίνου Παλαιολόγου.

Ὡς γνωστὸν τὴν πρωτοβουλίαν διὰ τὴν θαυμασίαν αὐτὴν ἐθνικὴν ἐκδήλωσιν, ἥτις προσλαμβάνει ἰδιαιτέραν σημασίαν λόγῳ τῆς ὀξύτητος τῶν ἐλληνοτουρκικῶν σχέσεων, εἶχον οἱ πρόεδροι τῆς Ἀχαϊκῆς Ἑταιρίας καὶ τῆς Περιηγητικῆς Λέσχης κ. κ. Γ. Μπίμπης καὶ Κ. Παπασπυρόπουλος. Τὸ μνημόσυνον ἐτελέσθη χοροστατοῦντος τοῦ Σεβ. Μητροπολίτου κ. Κωνσταντίνου, παρέστησαν δὲ ὁ Νομαρχὼν κ. Καρακώστας, ὁ Δήμαρχος κ. Ν. Βέτσος, ὁ στρατιωτικὸς διοικητὴς ταξίαρχος κ. Γ. Κοτσαλῆς, ὁ διοικητὴς τῆς Α. Δ. Χωροφυλακῆς κ. Βινιεράκης, αἱ λοιπαὶ ἀρχαὶ καὶ πλῆθος κόσμου.

Πρὸς τὸ ἐκκλησίασμα ὡμίλησεν ὁ κ. Κ. Παπασπυρόπουλος, ἀναφερθεὶς εἰς τοὺς δεσμοὺς τοῦ Κ. Παλαιολόγου μὲ τὰς Πάτρας καὶ τὴν ἱστορικὴν αὐτοῦ προσωπικότητα.

Τὸ κενοτάφιον ἐκοσμεῖτο δι' ὡραιοτάτης προσωπογραφίας τοῦ Κωνσταντίνου Παλαιολόγου, ἔργον τῆς συμπολίτιδος ζωγράφου Μάγδας Κουνούσου —Ραυτοπούλου, φιλοτεχνηθείσης ἐπὶ τούτῳ.

Ἡ Λιμενικὴ Ἐπιτροπὴ ἐν δράσει

ΕΝ ΟΨΕΙ ΣΟΒΑΡΩΝ ΑΠΟΦΑΣΕΩΝ ΔΙΑ ΤΟΝ ΕΞΟΠΛΙΣΜΟΝ ΤΟΥ ΛΙΜΕΝΟΣ

Γερανός, κλὰρκ καὶ ὑπόστεγα

Ἡ Λιμενικὴ Ἐπιτροπὴ καὶ τὸ Ἐμπορικὸν καὶ Βιομηχανικὸν Ἐπιμελητήριον εὑρίσκονται ἐν ὄψει σοβαρῶν ἀποφάσεων ὅσον ἀφορᾶ τὸν ἐξοπλισμὸν τοῦ λιμένος τῶν Πατρῶν.

Ἤδη ἔχε γίνει συνείδησις κατ' ἀρχήν, ὅτι αἱ Πάτραι δὲν εἶναι μόνον ὁ τρίτος λιμὴν τῆς χώρας, ἀλλὰ καὶ ὁ ἐγγύτερος πρὸς τὴν Δύσιν, πρᾶγμα ποὺ ἔχει ἰδιαιτέραν σημασίαν μετὰ τὴν σύνδεσιν τῆς Ἑλλάδος μὲ τὴν Κοινὴν Ἀγορὰν καὶ ἐφ' ὅσον φυσικά, δὲν προωθηθῇ τὸ σχέδιον περὶ ὁρισμοῦ ὡς ἐξαγωγικῆς πύλης τοῦ λιμένος τοῦ.... Κατακώλου.

Πάντως ἡ Λιμενικὴ Ἐπιτροπὴ προβλέπει διὰ τὸν λιμένα κίνησιν ἐξαιρετικὴν καὶ αὐξανομένην εἰς τὸ μέλλον καὶ δὴ ὄχι μόνον ἐμπορικὴν ἀλλὰ καὶ τουριστικὴν, θεωροῦσα τὰς Πάτρας ὡς τὸ κέντρον τῶν σπουδαιοτέρων ἀρχαιολογικῶν καὶ παραθεριστικῶν κέντρων τῆς χώρας.

Διὰ τοὺς λόγους αὐτοὺς ἀπεφάσισε τὸν ἐξοπλισμὸν τοῦ λιμένος «διὰ συγχρόνων μέσων». Κατὰ τὰς πληροφορίας μας τὰ σύγχρονα αὐτὰ μέσα εἶναι:

1) Ἡ προμήθεια ἑνὸς γερανοῦ τῶν 25 τόννων μὲ βραχίονα, τουλάχιστον 25 μέτρων.

2) Ἡ προμήθεια δύο ἕως τριῶν Κλὰρκ διὰ τὴν ταχεῖαν μετατόπισιν τῶν ἐμπορευμάτων. Καί

3) Ἡ κατασκευὴ ὑποστέγων.

Πέραν τούτων ὑπάρχουν καὶ ἄλλα μικροτέρας σημασίας, ἐνδεχεται δὲ νὰ ἐξετασθῇ καὶ τὸ θέμα τοῦ «ἐργατικοῦ κόστους».

Ἀπὸ τῆς πλευρᾶς του τὸ Ἐμπορικὸν καὶ Βιομηχανικὸν Ἐπιμελητήριον θὰ λάβῃ ἀποφάσεις μεθαύριον Τετάρτην συνερχόμενον εἰς εἰδικὴν συνεδρίασιν ὑπὸ τὴν προεδρίαν τοῦ Προέδρου αὐτοῦ κ. Ν. Βέτσου.

Συνεντεύξις τοῦ τέως ἀρχηγοῦ τῆς ΕΡΕ

Ο κ. ΚΑΡΑΜΑΝΛΗΣ ΘΑ ΕΠΑΝΕΛΘΗ, ΑΛΛΑ ΔΕΝ ΘΑ ΑΝΑΜΙΧΘΗ ΕΙΣ ΤΗΝ ΠΟΛΙΤΙΚΗΝ

Διατὶ παρητήθη - Ἡ ΕΡΕ ὡς κόμμα - Ἡ πολιτικὴ γαλήνη

Εἰς τὴν ἐφημερίδα «Ἀκροπόλις» τῶν Ἀθηνῶν ἐδημοσιεύθη χθὲς ἡ κάτωθι λίαν ἐνδιαφέρουσα συνέντευξις τοῦ διευθυντοῦ αὐτῆς κ. Νάσου Μπότση, μετὰ τοῦ τέως ἀρχηγοῦ τῆς ΕΡΕ κ. Κ. Καραμανλῆ:

ΘΑ ΕΠΑΝΕΛΘΩ ΕΙΣ ΤΗΝ ΕΛΛΑΔΑ

Ὁμιλῶν διὰ τὴν προοπτικὴν τῆς ἐπανόδου του εἰς τὴν Ἑλλάδα, ὁ κ. Καραμανλῆς εἶπε τὰ ἑξῆς:

«Μοῦ εἶναι πολὺ δύσκολον νὰ ζῶ μακρυὰ ἀπὸ τὴν Ἑλλάδα. Ἀλλὰ καὶ δὲν θέλω ἀκόμη νὰ γυρίσω εἰς τὴν Ἑλλάδα, διότι γνωρίζω ὅτι αὐτοὶ ποὺ ὑπῆρξαν οἱ πολιτικοί μου ἀντίπαλοι καὶ ποὺ ἐξακολουθοῦν, περιέργως, νὰ ζοῦν μὲ τὸν φόβον τῆς ἐπανόδου μου εἰς τὴν πολιτικὴν, θὰ ἐκμεταλλευθοῦν τὴν ἐπιστροφήν μου διὰ νὰ ἐκτραχύνουν τὰ πράγματα. Εὐχῆ καὶ ἐπιθυμία μου εἶναι νὰ ἀποκατασταθῇ εἰς τὸν τόπον ἡ γαλήνη— καὶ μαζὶ μὲ τὴν γαλήνην κάποια λογική. Ἕνα ὄνειρον κάμνω: νὰ ζήσω ὡς ἁπλοῦς πολίτης εἰς τὴν πατρίδα μου. Ναί, νὰ ἐπανέλθω εἰς τὴν Ἑλλάδα, ὄχι ὅμως καὶ εἰς τὴν πολιτικήν».

Η ΕΡΕ ΩΣ ΚΟΜΜΑ

«Ἡ Ἐθνικὴ Ριζοσπαστικὴ Ἕνωσις παραμένει τὸ μεγαλύτερον πολιτικὸν κόμμα τῆς χώρας, ἡ μόνη ἐλπὶς καὶ ἐγγύησις διὰ μίαν ἐπάνοδον εἰς τὴν ὁμαλότητα. Ἔχει ἐνότητα καὶ ὁμοιαγένειαν ἡ ΕΡΕ καί, τὸ σπουδαιότερον, ἕνα ἀρχηγόν, τὸν Παναγιώτην Κανελλόπουλον. Ὅλοι, στελέχη καὶ ὁπαδοί, ἔχουν καθῆκον νὰ τὸν βοηθήσουν εἰς τὸν σκληρὸν ἀγῶνα, τὸν ὁποῖον διεξάγει διὰ τὴν περιφρούρησιν τῆς νομιμότητος καὶ τῶν δημοκρατικῶν θεσμῶν».

ΔΙΑΤΙ ΕΓΚΑΤΕΛΕΙΨΑ ΤΗΝ ΠΟΛΙΤΙΚΗΝ

Ποῖοι λόγοι ὡδήγησαν τὸν κ. Καραμανλῆν εἰς τὴν ἀπόφασιν νὰ ἀποχωρήσῃ τῆς πολιτικ