Ἱδρυτὴς: ΑΝΔΡΕΑΣ ΒΡΗΣ

ΓΡΑΦΕΙΑ — ΤΥΠΟΓΡΑΦΕΙΑ
ΓΕΡΟΚΩΣΤΟΠΟΥΛΟΥ 30

ΑΡΙΘ. ΤΗΛΕΦΩΝΟΥ 23—84
ΤΙΜΗ ΦΥΛΛΟΥ ΔΡΧ. 1.50

ΟΚΤΑΣΕΛΙΔΟΣ

ΕΘΝΙΚΟΣ ΚΗΡΥΞ

ΠΟΛΙΤΙΚΗ ΚΑΙ ΕΙΔΗΣΕΟΓΡΑΦΙΚΗ ΕΦΗΜΕΡΙΣ ΠΑΤΡΩΝ

ΔΕΥΤΕΡΑ
15
ΙΟΥΝΙΟΥ
1964

Ἀμὼς τοῦ Προφήτου
Ἀνατολὴ 5.05΄, Δύσις 7.46΄
Ἔτος 30ὸν, ἀρ. φύλλου 1947

Βεβαία ἡ συγκέντρωσις τοῦ 40 ο)ο

ΕΞΗΣΦΑΛΙΣΘΗ Η ΕΚΛΟΓΗ ΩΣ ΔΗΜΑΡΧΟΥ ΤΟΥ κ. Ν. ΒΕΤΣΟΥ

Ἡ Ἀριστερὰ θὰ ὑποστηρίξη τὸν κ. Κωνσταντίνου

Εἶκσι ἡμέραι πρὸ τῶν δη-
ρατικῶν ἐκλογῶν τῆς 5ης Ἰ-
λίου ἡ κατάστασις ἀπὸ ἀ-
ψεως ὑποψηφίων δημάρχων
διαμορφώνεται πλήρως:
Ὑποψήφιοι Δήμαρχοι θὰ
ναι:
1) Ὁ κ. Νίκος Βέτσος.
2) Ὁ κ. Κ. Φαρμακίδης.
3) Ὁ κ. Θρ. Κωνσταντί-
νου.
Εἰς τὴν ὑποψηφιότητά του
μένει καὶ ὁ Θ. Ζαφειρόπου-
λος, ἀλλὰ περὶ συγκροτήσεως
συνδυασμοῦ οὐδὲν ἀνεκοινώθη.
Ὁπωσδήποτε τὸ σπουδαιότερον γεγονὸς τῆς παρελθούσης ἑβδομάδος εἶναι ἡ ἀπόφασις τῆς μὲν ΕΔΑ νὰ μὴ κατέλθη μὲ ἰδικόν της συνδυασμόν, τοῦ δὲ κ. Κωνσταντίνου νὰ δεχθῆ ὅπως συμπεριλάβη εἰς τὸν συνδυασμόν του ἐξ ὑποψηφίους συμβούλους ὁπαδοὺς καὶ στελέχη τῆς Ἀριστερᾶς.

Ὑπὸ τὰς ἀνωτέρω συνθήκας οἱ δημοτικοὶ κύκλοι καταλήγουν εἰς τὰ ἑξῆς συμπεράσματα:

Ἡ ἀπόφασις τοῦ κ. Κωνσταντίνου, ἡ ληφθεῖσα μετὰ πολλὰς ταλαντεύσεις καὶ διαπραγματεύσεις, σημαίνει κατ' ἀρχὴν μὲν ὅτι θὰ τύχη τῆς ὑποστηρίξεως τῆς ΕΔΑ., κατὰ δεύτερον λόγον δὲ (ἀποτέλεσμα τοῦ πρώτου) ὅτι θὰ ἀπολέση τὴν ὑποστήριξιν τῶν δεξιῶν φίλων του.

Ἐκτὸς τῶν ἀνωτέρω εἶναι πασιφανὲς ὅτι εἰς ἀριθμοὺς ψήφων τὰς πρώτας θέσεις θὰ καταλάβουν οἱ ἀριστεροὶ ὑποψήφιοι τοῦ ψηφοδελτίου του, οἱ δὲ λοιποὶ θὰ συγκεντρώσουν σποραδικὰς προτιμήσεις.

Ὑπὸ τὰς ἀνωτέρω συνθήκας τίθεται καὶ τὸ ἑξῆς ἐρώτημα:

Ἐὰν ὁ κ. Βέτσος δὲν συγκεντρώση τὸ 40% (αἱ προβλέψεις φέρουν τὸν συνδυασμὸν ΒΕΤΣΟΣ — ΔΡΑΣΙΣ ἐν τούτοις μέλλοντα νὰ ἐξασφαλίση ποσοστὸν ἐγγίζον τὸ 50% τῶν ψήφων) τί θὰ πράξουν οἱ ἐκλεγησόμενοι σύμβουλοι τοῦ κ. Φαρμακίδη;

Θὰ ψηφίσουν ὑπὲρ τοῦ κ. Κωνσταντίνου, τοῦ περιλαβόντος εἰς τὸν συνδυασμόν του ἀριστερὰ στελέχη;

Καὶ θὰ ψηφίσουν ὡς Δήμαρχον τὸν κ. Κωνσταντίνον καίτοι τοῦτο θὰ συνεπάγεται τὴν ἐκλογὴν ἀριστεροῦ στελέχους ἐπίσης καὶ ὡς ἀναπληρωτοῦ δημάρχου;

Ἡ ἀπάντησις θὰ πρέπει νὰ εἶναι ἀρνητική. Διότι ἀκόμη καὶ ἂν ὁ ἴδιος ὁ κ. Φαρμακίδης ἐψήφιζεν ὑπὲρ τοῦ κ. Κωνσταντίνου καὶ πάλιν εἶναι βέβαιον, ὅτι δὲν θὰ τὸν ἀκολουθήσουν οἱ ἐκλεγησόμενοι σύμβουλοί του, διότι ἡ τοιαύτη στάσις θὰ ἐξέθετε ἀνεπανορθώτως καὶ τὰ ἄτομα καὶ τὸ Κόμμα εἰς τὸ ὁποῖον ἀνήκει ὁ κ. Φαρμακίδης.

Κατὰ συνέπειαν τῶν ἀνωτέρω, καὶ ἐνῷ διὰ τοὺς μὴ ἀριστεροὺς ὑποψηφίους τοῦ κ. Κωνσταντίνου καὶ ὅλους σχεδὸν τοὺς ὑποψηφίους τοῦ κ. Φαρμακίδη ἔχει ἀρχίση νὰ δημιουργῆται (εἰς βάρος των) ἡ ἐντύπωσις τῆς χαμένης ψήφου (Γιατὶ νὰ τοὺς ψηφίσωμε ἀφοῦ δὲν θὰ βγοῦν) καθίσταται φανερὸν ὅτι ἡ ἐκλογὴ τοῦ Ν. Βέτσου ἐξησφαλίσθη, ἀκόμη καὶ διὰ τὴν περίπτωσιν τῆς μὴ ἐξασφαλίσεως τοῦ 40%.

Ἐννοεῖται, ὅτι ὁ συνδυασμὸς τοῦ κ. Ν. Βέτσου τυγχάνει καταπληκτικῆς ὑποστηρίξεως ἐκ μέρους τῶν Δημοτῶν εἰς τοιοῦτον βαθμόν, ὥστε νὰ εἶναι δυνατὸν νὰ λεχθῆ, ὅσον δήποτε καὶ ἂν εἶναι πρωτοφανὲς, ὅτι εἰς τοὺς 20 δημότας μόνον 2—3 ἐκφράζονται ὑπὲρ τῶν λοιπῶν ὑποψηφίων. Βεβαίως, προστίθεται, ἡ ἀναλογία δὲν εἶναι αὐτή, πλὴν ὅμως τὸ πρωτοφανὲς αὐτὸ εἰς τὰ ἐκλογικὰ χρονικὰ τῶν Πατρῶν φαινόμενον προδικάζει ὄχι μόνον τὴν ὑπερψήφισιν τοῦ συνδυασμοῦ τοῦ κ. Βέτσου, ἀλλὰ καὶ τὴν ἄνετον ἐξασφάλισιν τοῦ 40% καὶ ἄνω.

Τοῦτο ἐξ ἄλλου προκύπτει ἀφ' ἑνὸς μὲν ἀπὸ τὴν ζωηρὰν καθημερινὴν κίνησιν τοῦ ἐκλογικοῦ κέντρου τοῦ κ. Βέτσου, ἀφ' ἑτέρου δὲ ἀπὸ τὰς ὑπὲρ τοῦ κ. Δημάρχου ἐκδηλώσεις ἐκτιμήσεως καὶ εὐγνωμοσύνης δι' ὅλα ὅσα ὁ κ. Βέτσος ἔχει πράξει μέχρι τοῦδε ὑπὲρ τῆς πόλεως. Παρομοίων ἐκδηλώσεων τυγχάνουν ἐπίσης καὶ οἱ ὑποψήφιοι τοῦ συνδυασμοῦ «Βέτσος —Δρᾶσις» οἱ ὁποῖοι περιγράφουν τὸ ἐπιτελεσθὲν ἔργον καὶ τὸ νέον πλούσιον πρόγραμμα δράσεως τοῦ κ. Δημάρχου.

ΔΙ' ΕΝΑ ΚΑΛΛΙΤΕΡΟΝ ΜΕΛΛΟΝ

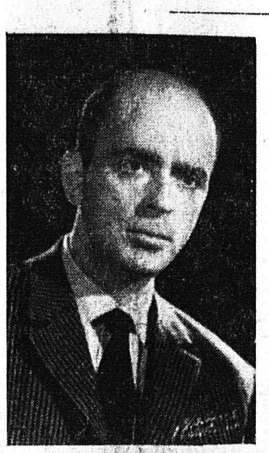

ΑΛΕΚΟΣ Α. ΒΡΗΣ

Αἱ Πάτραι δύνανται καὶ πρέπει νὰ καταστοῦν, διότι θὰ ὠφεληθοῦν καὶ θὰ τιμηθοῦν, ΠΟΛΙΣ ΠΝΕΥΜΑΤΙΚΗ, ΠΟΛΙΣ ΤΟΥ ΠΡΩΤΟΚΛΗΤΟΥ, διότι ἐδῶ ἐδίδαξε καὶ ἐμαρτύρησεν ὁ Ἅγιος Ἀνδρέας καὶ ΠΟΛΙΣ τοῦ 21, διότι ἐδῶ ὑψώθη ἡ σημαία τῆς Ἐπαναστάσεως.

Ἡ τοιαύτη καλή μας φήμη, ἡ ὁποία θὰ πρέπει νὰ διατρέξη τὰ πέρατα τοῦ κόσμου, ἐν συνδυασμῷ πρὸς τὸ μέγα γεγονός, ὅτι αἱ Πάτραι κατέστησαν ἤδη ἡ ΠΥΛΗ ΕΙΣΟΔΟΥ τῶν ξένων τουριστῶν εἰς τὴν Ἑλλάδα καὶ πρὸς τὴν ἀναμφισβήτητον ἐπίσης διαπίστωσιν ὅτι αἱ Πάτραι διαθέτουν τὸ ὑγιέστερον ἐμπόριον καὶ οἰκονομικοὺς παράγοντας, μικροὺς καὶ μεγάλους μὲ τιμὴν καὶ ἀξιοπρέπειαν πασίγνωστον, εἶναι τὰ ὅπλα μὲ τὰ ὁποῖα θὰ κερδίσωμεν τὴν μάχην τῆς προόδου καὶ τῆς ἐξελίξεως εἰς εὐρωπαϊκὰ πλαίσια καὶ ἐπίπεδα κατὰ τὰ προσεχῆ δέκα κρίσιμα, πολὺ κρίσιμα δέκα ἔτη.

Τὰς ἀνωτέρω ἀπόψεις ἀναπτύξας ὠφέλιμον πρωτοβουλίαν χωρὶς ἐπηρεασμοὺς καὶ ἐξαρτήσεις, ἔχει διατυπώσει πρῶτος καὶ κατ' ἐπανάληψιν ἀπὸ ἐτῶν καὶ προσφάτως, ὁ κ. Ἀλέκος Α. Βρῆς, ἀπὸ τῶν στηλῶν τοῦ «Ἐθνικοῦ Κήρυκος» Πατρῶν.

Ἡ ἀπήχησις καὶ τὸ ὄφελος ὑπῆρξαν ἄμεσα.

Ἀπομένει ἡ πραγματοποίησις καὶ ἡ ὁλοκλήρωσις. Διὰ νὰ συμβάλη κατὰ τὸ δυνατὸν εἰς τὴν ἐπίτευξιν ὅλων αὐτῶν, ὁ κ. Ἀλέκος Βρῆς κατέρχεται εἰς τὰς προσεχεῖς Δημοτικὰς ἐκλογὰς ὡς ὑποψήφιος εἰς τὸν Συνδυασμὸν τοῦ Δημάρχου κ. Νικ. Βέτσου.

Καὶ ὑπόσχεται τοῦτο:

Ὅπως μάχεται ἀπὸ τῶν ἐπάλξεων τοῦ Τύπου, ὡς δημοσιογράφος, ἔτσι νὰ συνεχίση τὴν μάχην διὰ μίαν ὠμορφότερη καὶ εὐτυχέστερη Πάτρα καὶ ἀπὸ τῶν ἐπάλξεων τοῦ Μεγάλου μας Δήμου Πατρέων

Ὁ Δῆμος Πατρέων τιμᾶ τοὺς ἀξίους πολίτας

ΣΥΓΚΙΝΗΤΙΚΗ ΤΕΛΕΤΗ ΧΘΕΣ ΠΡΟΣ ΤΙΜΗΝ ΤΟΥ ΚΑΛΛΙΤΕΧΝΟΥ ΚΑΘΗΓΗΤΟΥ κ. ΑΝΤ. ΣΩΧΟΥ

Δακρύων ηὐχαρίστησε τὸν κ. Δήμαρχον

Χθὲς τὴν πρωΐαν εἰς τὴν ἰσόγειον αἴθουσαν τῆς Δημοτικῆς Βιβλιοθήκης ἐγένετο πρωτοβουλία τοῦ Δημάρχου κ. Βέτσου ἡ τελετὴ τῆς παραδόσεως ἐξ γλυπτῶν τοῦ συμπολίτου καὶ ὁμοτίμου καθηγητοῦ τῆς Ἀνωτάτης Σχολῆς Καλῶν Τεχνῶν κ. Ἀντ. Σῶχου, τὰ ὁποῖα ἐδώρησεν εἰς τὸν Δῆμον Πατρέων διὰ νὰ ἀποτελέσουν πυρῆνα τοῦ ἱδρυομένου μουσείου συγχρόνου τέχνης παρὰ τῇ Δημοτικῇ Βιβλιοθήκῃ.

Παρέστησαν αἱ ἀρχαί τῆς πόλεως καὶ πλῆθος συμπολιτῶν.

Τὸν ἐξαίρετον καλλιτέχνην καὶ συμπολίτην κ. Σῶχον προσεφώνησε ὁ Δήμαρχος κ. Ν. Βέτσος.

Ἀπήντησε κατασυγκεκινημένος (καὶ εἰς μίαν στιγμὴν δακρύων) ὁ κ. Σῶχος ὁ ὁποῖος εἶπεν, ὅτι ἡ προσφορά του ἀποτελεῖ ἐλάχιστον φόρον εὐγνωμοσύνης πρὸς τὸν Δῆμον Πατρέων εἰς ὃν ἀνετράφη. Τὸ ἔργον τοῦ κ. Σῶχου ὡς καλλιτέχνου ἐξῆρεν ὡσαύτως ὁ τεχνοκρίτης κ. Ν. Ἀλεξίου. Κατὰ τὴν τελετὴν ὁ συμπολίτης κ. Τ. Κωνσταντόπουλος, ἀνεκοίνωσεν ὅτι οἱ Ρουμάνοι καλλιτέχναι θὰ δωρήσουν εἰς τὴν πόλιν ἀξιόλογα ἔργα των ἐξ ὧν ἐν ἐδραβεύθη εἰς Παρισίους μὲ βραβεῖον 100.000 φράγκων. Εἰς τὴν εἰκόνα ἄνω ὁ κ. Δήμαρχος ἔχων εἰς τὸ πλευρόν του τὸν κ. καὶ τὴν κ. Ἀντ. Σῶχου καὶ ἄλλους συμπολίτας.

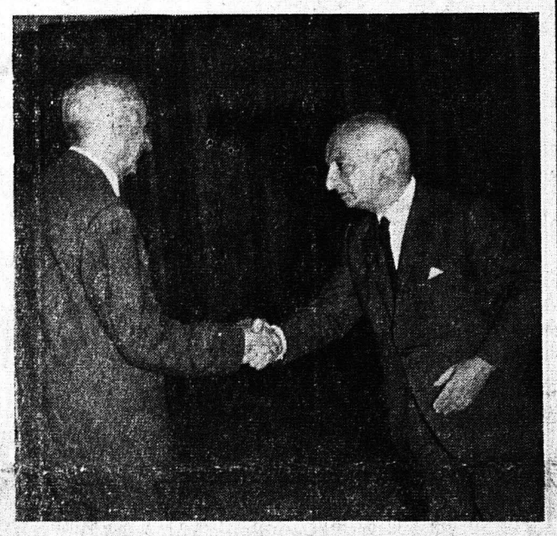

Ἀπὸ τὴν χθεσινὴν τελετὴν εἰς τὴν Δ. Βιβλιοθήκην. Ὁ Δήμαρχος κ. Ν. Βέτσος χαιρετᾶ καὶ τιμᾶ τὸν γλύπτην καθηγητὴν κ. Ἀντ. Σῶχον.

Ἤρθησαν πλέον ὅλα τὰ ἐμπόδια

ΟΡΙΣΤΙΚΩΣ ΕΙΣ ΠΑΤΡΑΣ Η ΝΕΑ ΒΙΟΜΗΧΑΝΙΑ ΜΑΡΑΓΚΟΠΟΥΛΟΥ

Θὰ ἀπασχοληθοῦν τελικῶς 1000 ἄτομα

Ὁ μεγαλοβιομήχανος κ. Γεωργ. Μαραγκόπουλος, ἀκολουθῶν καὶ ὑπερβάλων τὸν πατέρα του καὶ μεγάλον εὐεργέτην τῆς πόλεως ἀείμνηστον Βασίλειον Μαραγκόπουλον ἐντὸς ὀλίγου ἀνεγείρει εἰς Πάτρας νέαν μεγάλην βιομηχανίαν Βάμβακος, ἡ ὁποία σημαντικῶς θὰ ὠφελήση τὴν οἰκονομίαν τῆς πόλεως καὶ ἀξιόλογως θὰ περιστείλη τὴν ἀνεργίαν.

Ὁ «Ἐθνικὸς Κήρυξ» Πατρῶν εἶναι εἰς θέσιν νὰ ἀναγγείλη σήμερον, ὅτι τὸ θέμα τῆς ἐγκαταστάσεως τῆς νέας βιομηχανίας τοῦ κ. Μαραγκοπούλου εἰς Πάτρας ἐλύθη ΟΡΙΣΤΙΚΩΣ, ὅτι ἠγοράσθη ἡ ἀναγκαιοῦσα ἔκτασις 70 στρεμμάτων εἰς θέσιν Κόκκινος Μῦλος καὶ ὅτι ἤδη εὑρίσκονται εἰς Πάτρας τὸ ἥμισυ τῶν μηχανημάτων.

Ἡ νέα βιομηχανία θὰ ὁλοκληρωθῆ ἐντὸς πενταετίας, ἀλλὰ ἡ λειτουργία της θὰ ἀρχίση τὸ ἀργότερον ἐντὸς ἑτοῦς ἀπὸ σήμερον. Προοδευτικῶς καὶ κατὰ σειρὰν θὰ ἱδρυθοῦν τὸ Κλωστήριον μὲ 10.000 ἀτράκτους, τὸ Ὑφαντουργεῖον καὶ τέλος τὸ φινιστήριον.

Ἡ βιομηχανία θὰ ἀπασχολήση, λόγῳ αὐτοματισμοῦ, κατ' ἀρχὴν 300 ἐργάτας, τελικῶς ὅμως τὸ ἐργατικὸν προσωπικὸν θὰ φθάση τὰ 1000 ἄτομα.

Τὸ νέον τοῦτο μέγα ἔργον ἀποτελεῖ νέον δεῖγμα τῶν ἐπιχειρηματικῶν ἱκανοτήτων τοῦ κ. Γεωργίου Μαραγκοπούλου, ὁ ὁποῖος διευθύνει τὴν πλέον ἀνθηρὰν ἐπιχείρησιν τῆς χώρας, καὶ πραγματοποιεῖ κατὰ τρόπον ἀθόρυβον μάλιστα βήματα σταθερὰ καὶ ὠφέλιμα διὰ τὴν πόλιν, ὡς ἐπίσης καὶ τῶν ἱκανοτήτων τοῦ ἐπιτελείου του ἦτοι τῶν κ.κ. Ι. Νιάρου Τάκη Λέμη, Ἠλία Φωτοπούλου καὶ ἄλλων, οἵτινες ἐμελέτησαν καὶ ἤδη πραγματοποιοῦν τὴν ἀνέγερσιν ἑνὸς ἐργοστασίου κολοσσοῦ ἐξ ἐκείνων ποὺ θὰ προετοιμάσουν τὴν εἴσοδον τῆς χώρας εἰς τὴν Κοινὴν Ἀγοράν.

ΝΑ ΑΚΥΡΩΘΗ

Οἱ συνταξιοῦχοι ἀστυνομικοὶ ἐρωτοῦν, πότε θὰ ἀποφασίση ἡ Κυβέρνησις τὴν κατάργησιν τοῦ Α.Ν. 1854)51, διὰ τοῦ ὁποίου ὁρίζεται, ὅτι ἡ κατοχικὴ ὑπηρεσία τῶν ἀνδρῶν τῶν Σωμάτων Ἀσφαλείας δὲν λαμβάνεται ὑπ' ὄψιν διὰ τὸν ὑπολογισμὸν τῶν ἐτῶν συνταξιοδοτήσεως. Δοθέντος ὅτι οἱ ἐνδιαφερόμενοι ἔχουν προσφέρει ποικίλας ὑπηρεσίας, ὄντως κρίνεται λογικὸν νὰ ἀκυρωθῆ ὁ περίεργος αὐτὸς Νόμος, ὁ ὁποῖος ἄλλωστε, οὔτε τὸ Κράτος ὀφελεῖ.

Ὡραία ἀλλὰ ἀναξιοποίητα προάστεια

ΤΑ ΣΙΧΑΙΝΑ ΚΑΙ Η ΒΟΥΝΤΕΝΗ ΑΝΑΜΕΝΟΥΝ ΤΗΝ ΔΗΜΟΤΙΚΗΝ ΣΤΟΡΓΗΝ

Ἀπαραίτητος ἡ ἐπισκευὴ τῆς ὁδοῦ

«Εἴμαστε ἕνα χωριὸ λησμονημένο. Λεγόμαστε Δῆμος Πατρέων, ἀλλὰ δὲν ἔχει γίνει τίποτε τὸ ἀξιόλογον γιὰ μᾶς. Ἀξιοῦμε καὶ παρακαλοῦμε τὴν Δημοτικὴ Ἀρχὴ νὰ ἐφαρμόση καὶ γιὰ μᾶς ἴση μεταχείρισι».

Αὐτὰ ἦταν τὰ λόγια μὲ τὰ ὁποῖα οἱ κάτοικοι τῶν Ἄνω Σιχαινῶν, περιέγραψαν τὴν κατάστασίν των, ὅταν τὴν παρελθοῦσαν ἑβδομάδα, εἰς τὰ πλαίσια δημοσιογραφικῆς ἀποστολῆς καὶ ἐν ὄψει τῶν δημοτικῶν ἐκλογῶν τῆς 5ης Ἰουλίου ὁ διευθυντὴς τοῦ «Ἐθνικοῦ Κήρυκος» κ. Ἀλέκος Βρῆς, ἐπεσκέφθη τὸ ὡραῖον αὐτὸ προάστειον, ποὺ ἀξίζει νὰ τὸ ἐπισκευφθοῦν ὅλοι οἱ Πατρινοί

Πράγματι ἐν ἀντιθέσει πρὸς τὴν Βούντενην, οἱ κάτοικοι τῆς ὁποίας ὁμνύουν εἰς τὸ ὄνομα τοῦ Δημάρχου κ. Ν. Βέτσου, διότι ἀνήγειρε γέφυρα εἰς τὸ ποτάμι καὶ ἠλεκτροδότησε τὴν περιοχὴν καὶ δι' αὐτὸ θὰ τὸν ψηφίσουν εἰς ποσοστὸν 90% τὸ ὀλιγώτερον, διότι εἶναι ἄνθρωποι ποὺ σέβονται καὶ ἐκτιμοῦν ἐκείνους ποὺ ἔδειξαν ἐνδιαφέρον, εἰς τὰ Ἄνω Σιχαινὰ ὁ Δῆμος δὲν ἔχει πραγματοποιήσει ἔργα ἴσως διότι δὲν εἶχε τὸν ἀπαιτούμενον χρόνον καὶ τὰ ἀπαιτούμενα χρήματα διὰ τὰς δαπάνας.

Οἱ κάτοικοι εἶπαν εἰς τὸν κ. Ἀλέκον Βρῆν ὅτι ζητοῦν τὰ κάτωθι:

1) Νὰ ἐπισκευασθῆ ἡ ὁδὸς ἐκ Πατρῶν πρὸς τὰ Ἄνω Σιχαινὰ καὶ Βούντενην, διότι καὶ οἱ κάτοικοι θὰ ἐξυπηρετηθοῦν ἀλλὰ καὶ προσέλκυσις Πατριῶν ἐκδρομέων καὶ τουριστῶν θὰ δημιουργηθῆ (συνεπῶς δὲ καὶ ἀξιοποίησις τῆς θαυμασίας αὐτῆς περιοχῆς) καὶ θὰ ἀνακοπῆ ἡ ἐγκατάλειψις ἀπὸ ἐκείνους ποὺ θέλουν νὰ σταματήση τὸ μαρτύριόν τους νὰ διασχίζουν μίαν ἀνώμαλον καὶ πρωτόγονον ὁδόν, ὡς εἶναι ἡ σημερινή.

2) Νὰ ἐπεκταθῆ τὸ συντομώτερον, πρὸς Θεοῦ, τὸ δίκτυον ὑδρεύσεως διὰ νὰ παύσουν ὡρισμέναι οἰκογένειαι νὰ ἀναζητοῦν νερὸ ἐκεῖ ὅπου οὔτε τὰ ζῶα δὲν πλησιάζουν. Καὶ εἶναι ἁμαρτία νὰ ὑπάρχη τοιαύτη κατάστασις εἰς ἀπόστασιν πέντε μίλις χιλιομέτρων ἀπὸ τὴν πλατείαν Γεωργίου Α΄

3) Νὰ ἐνισχυθῆ ὁ ὑπάρχων ἠλεκτροφωτισμὸς διότι εἶναι πολὺ ἀδύνατος καὶ νὰ ἠλεκτροφωτισθῆ κάπως καὶ ἡ ὁδὸς πρὸς Ἄνω Σιχαινὰ διὰ νὰ λείψη τὸ πυκνό, σκοτάδι, ποὺ εἶναι ἀπαράδεκτον ἐν ἔτει 1964, ὅταν μάλιστα ὑπάρχει καὶ Γλαῦκος καὶ ΔΕΗ.

Οἱ κάτοικοι τῶν Ἄνω Σιχαινῶν γνωρίζουν, ὅτι αὐτὰ ἴσως δὲν γίνονται τώρα ἀμέσως. Πιστεύουν ὅμως, καὶ μὲ τὸ δίκηο τους, ὅτι πρέπει νὰ γίνουν τὸ συντομώτερον. Ὁ Δῆμος πρέπει νὰ τοὺς προσέξη καὶ νὰ τοὺς ἱκανοποιήση διότι τὸ ἀξίζουν. Πληρώνουν φόρους καὶ ἔχουν ἴσα δικαιώματα ὅπως ὅλοι οἱ δημόται Πατρέων. Ὁ «Ἐθνικὸς Κήρυξ» ἀσχέτως δημοτικῶν ἐκλογῶν, θὰ παρακολουθήση καὶ θὰ ἐνισχύση τὴν προσπάθειαν τῶν κατοίκων τῶν Ἄνω Σιχαινῶν καὶ τῆς Βουντένης νὰ ζήσουν ἀνθρωπινώτερα.

Μία ἀκόμη προειδοποίησις

ΚΡΙΣΙΜΟΙ ΣΤΙΓΜΑΙ ΔΙΑ ΤΗΝ ΠΟΛΙΝ ΤΩΝ ΠΑΤΡΩΝ

Οἱ ἐκπρόσωποι τῶν Πατρῶν καὶ γενικώτερον τῆς Β.Δ Πελοποννήσου θὰ πρέπει νὰ μελετήσουν κατὰ τρόπον σοβαρὸν τὴν βαθυτέραν ἔννοιαν τῆς ὁποίαν ἔχει πρόσφατος δήλωσις τοῦ ὑπουργοῦ Βιομηχανίας κ. Ι. Ζίγδη, ἐνώπιον τῶν βιομηχάνων Μακεδονίας καὶ Θράκης συμφώνως πρὸς τὴν ὁποίαν «ἡ Οἰκονομικὴ καὶ πολιτικὴ πρόοδος τῆς Ἑλλάδος ἐξαρτᾶται ἀπὸ τὴν ἀνάπτυξιν τῆς βιομηχανίας» καὶ ὅτι «βάσει τοῦ ΚΥΒΕΡΝΗΤΙΚΟΥ ΠΡΟΓΡΑΜΜΑΤΟΣ Οἰκονομικὴ ἐπανάστασις θὰ ἀρχίση ἀπὸ τὴν Βόρειον Ἑλλάδα, ἡ ὁποία ΘΑ ΜΕΤΑΤΡΑΠΗ εἰς τὴν ΚΥΡΙΩΣ βιομηχανικὴν περιοχὴν τῆς χώρας».

Πάντα ταῦτα σημαίνουν κατ' ἀρχήν, ὅτι ὅλαι αἱ ἐναντίον τοῦ κ. Καραμανλῆ ἐκτοξευθεῖσαι κατηγορίαι περὶ ἰδιαιτέρου ἐνδιαφέροντός του πρὸς τὴν Μακεδονίαν καὶ τὴν Θράκην, εὐσταθοῦν προκειμένου καὶ περὶ τῆς Ἑνώσεως Κέντρου, ἡ ὁποία εἰς τὴν Βόρειον Ἑλλάδα ἐκδηλώνει τὸ ἰδιαίτερον ἐνδιαφέρον της.

Ὑφίσταται βεβαίως ἡ δικαιολογία ὅτι εἰς τὴν περιοχὴν αὐτὴν ὑπάρχει ἐν ἀφθονίᾳ παντὸς εἴδους ὀρυκτὸς πλοῦτος. τοῦ ὁποίου εἶναι δυνατὴ ἡ ἐκμετάλλευσις. Ἐν τούτοις ὅμως θὰ πρέπει νὰ σημειωθῆ καὶ τοῦτο: Ὅτι ἐν ὄψει τῆς εἰσόδου τῆς Ἑλλάδος εἰς τὴν Κοινὴν Ἀγοράν, ἡ περίοδος αὐτὴ καὶ συγκεκριμένως ἡ ἐπερχομένη δεκαετία εἶναι κρίσιμος ἀπὸ τῆς ἐξῆς ἀπόψεως: Ὅτι κατ' αὐτήν, ὅσαι περιοχαὶ θὰ ἀναπτυχθοῦν θὰ δυνηθοῦν νὰ ἀκολουθήσουν ἐν συνεχείᾳ τὸν ταχύτερον ρυθμὸν ἀναπτύξεως. Ἀντιθέτως ὅσαι καθυστερήσουν ὄχι μόνον δυσκόλως ἀλλὰ οὐδαμῶς θὰ δύνανται νὰ προοδεύσουν.

Καὶ αὐτὸ ἀκριβῶς θὰ συμβῆ μὲ τὴν πόλιν τῶν Πατρῶν καὶ τὴν περιοχὴν ἄν δὲν ἀναπτυχθῆ βιομηχανικῶς καὶ οἰκονομικῶς ΤΩΡΑ.

Θὰ παραμείνη ὑποανάπτυκτος καὶ θὰ ἀποτελῆ διὰ τὴν Ἑλλάδα, ὅ,τι εἶναι σήμερον ἡ ὑποανάπτυκτος Νότιος Ἰταλία καὶ Σικελία διὰ τὴν Ἰταλίαν.

Μὲ ἄλλα λόγια αἱ Πάτραι πρέπει παντοιοτρόπως νὰ μετάσχουν τῆς προόδου τῆς χώρας ΑΠΟ ΤΩΡΑ. Καὶ ἡ ἐπίτευξις τοῦ σκοποῦ αὐτοῦ εἶναι ἔργον τῶν ἐν τῇ Κυβερνήσει ἐκπροσώπων τῆς περιοχῆς καὶ τῶν βουλευτῶν τοῦ Νομοῦ. Ας σπεύσουν, ἰδίως οἱ τελευταῖοι πρὶν εἶναι ἀργά.

ΑΛΕΚΟΣ Α. ΒΡΗΣ

Ο κ. Ν. ΒΕΤΣΟΣ ΑΠΕΔΕΙΧΘΗ ΑΞΙΟΣ ΤΟΥ ΔΗΜΟΥ ΠΑΤΡΕΩΝ

Ἀξιότιμοι Συνδημόται,

Ἀπὸ φιλοδοξίαν νὰ διαθέσω ὅλας μου τὰς δυνάμεις εἰς τὴν ἀναδημιουργίαν τῆς πόλεώς μας, ἐτάχθην εἰς τὸν συνδυασμὸν τοῦ κ. Ν. Βέτσου, ἀποδειχθέντος ἐκ τῶν ἔργων του ἀντάξιου Δημάρχου.

Δήμαρχος σημαίνει ὑπηρεσία πρὸς τὸν Δῆμον, Δημοτικὸν δέ Συμβούλιον σημαίνει νὰ εἶναι ἱκανὸν νὰ ἑτοιμάση ἄριστα τὴν ἐργασίαν τοῦ Δημάρχου, ὁπότε θὰ εἶναι τιμὴ διὰ τὸ Συμβούλιον καὶ ὠφέλεια διὰ τὴν πόλιν. Τὸ ἀντίθετον εἶναι δικαιολογία τῶν ὀκνηρῶν.

Ἑπομένως τὸ Δημαρχιακὸν ἀπαιτεῖ συνεργασίαν ἀγαθὴν τῶν Δημοτικῶν παραγόντων, μακρὰν πάσης πολιτικῆς, πού διασπᾶ τὴν ἕνωσιν εἰς βάρος τῆς πόλεως καὶ ἐξευτελίζει τὴν πόλιν. Δυστυχῶς κατὰ τὴν λήξασαν τετραετίαν ἀπουσίασε τὸ καθῆκον τοῦ Δημοτ. Συμβουλίου. Παρὰ ταῦτα ὁ κ. Βέστος, ὡς Δήμαρχος, εἰργάσθη καὶ ἔχει νὰ ἐπιδείξη σήμερον πλῆθος ποικίλων ἔργων ἀνὰ τὴν πόλιν τὰ προάστεια καὶ τὰς συνοικίας της.

Ἐμφανίζει ἐπίσης καὶ τὴν ὑπηρεσίαν τοῦ Δήμου ἄφογον ὡς ὁ ἴδιος τὸ ἀντελήφθην ὡς Δημαρχῶν. Γενικώτερον δέ ὑπῆρξεν ὁ κ. Βέτσος συνετός, ψύχραιμος, καταδεκτικὸς καὶ στοργικὸς εἰς τοὺς ἀδυνάτους, ἀφωσιωμένος δέ εἰς τὰ τῆς πόλεως θέματα καὶ μὲ δρᾶσιν ἐκτιμηθεῖσαν ὑπὸ πάντων.

Ποῖα ἄλλα προσόντα ἀπαιτοῦνται δι' ἕνα καλὸν Δήμαρχον τοῦ ὁποίου ἡ στοργὴ πρὸς τὴν πόλιν καὶ ὁ πόθος τῆς μεγαλουργίας ὑπῆρξαν τὰ μονα δικά του ὅπλα καὶ δι' αὐτὸ ἐνίκησεν; Μὲ τὰ ἴδια αὐτὰ ὅπλα φιλοδοξεῖ ὁ κ. Βέτσος νὰ συνεχίση διὰ νὰ ἐξυψώση τὴν πόλιν τοῦ Πρωτοκλήτου καὶ τὴν κάμη Κέντρον θρησκευτικῆς, πνευματικῆς καὶ καλλιτεχνικῆς κινήσεως, ἀξιοποιῶν τὰς πλουτοπαραγωγικὰς της πηγὰς μὲ τὸ σύγχρονον Τουριστικὸν πνεῦμα.

Πρὸς τοῦτο ἔχει ἀνάγκην τῆς συμπαραστάσεως ὅλων μας μέχρι καὶ τοῦ ἐλαχίστου διὰ νὰ ἐκλεγῆ Δήμαρχος αὐτοδύναμος. Οἱ Πατρεῖς θὰ ἀποδείξουν τὴν 5ην Ἰουλίου ἐὰν θὰ παραδώσουν τὴν πόλιν εἰς τὰ πολιτικὰ κόμματα ψηφίζοντες τὰ συμφέροντα τούτων ἢ θὰ ψηφίσουν τὰς Πάτρας καὶ τὰ συμφέροντα τῶν Πατρῶν. Πιστεύομεν ἀπολύτως ὅτι θὰ ἀδιαφορήσουν σέ κάθε παραπλανητικὸν σύνθημα καὶ ἡ ἀγάπη τους γιὰ τὴν ὡραίαν μας πόλι θὰ τούς ὁδηγήση νὰ τῆς ξαναδώσουν τὸν δραστήριον καὶ Δημιουργικὸν Δήμαρχόν της. Ὁ κ. Βέτσος κατὰ κοινὴν ὁμολογίαν, θὰ ἦτο πλουσιώτερος εἰ δρᾶν ἐὰν τὸ χθεσινὸν Δημοτικὸν Συμβούλιον τὸν ἐβοήθει καὶ δὲν ἐπεδίδετο εἰς πολιτικὰς ἔριδας, ψευτοεπιδείξεις ρητορικάς, λεονταρισμοὺς καὶ τὰ τοιαῦτα, τὰ ὁποῖα ἀφῆκαν αἰωρούμενα μεγάλα θέματα ἐν τῇ αἰθούσῃ τοῦ Δημοτικοῦ Συμβουλίου, τοῦ ὁποίου τὸ τρόπον τῶν ἀκάρπων συζητήσεων εἰς μάτην συμβουλευτικῶς ἐκακίσαμεν. Εἴμεθα βέβαιοι ὅτι ὁ λαὸς τῶν Πατρῶν, ἐκτιμῶν τὴν φιλοδοξίαν τοῦ κ. Βέτσου, θὰ τοῦ ἀνανεώση τὴν ἐμπιστοσύνην του σήμερον παν-ηγυρικῶς, θεμελιώνων, οὕτω, τάξιν καὶ ἀξιοπρέπειαν εἰς τὰ τοῦ Δήμου Πατρέων, τοῦ ἔκτου καὶ πρωτοπόρου εἰς κάθε ἐθνικὸν καὶ κοινωνικὸν ἰδεῶδες.

ΔΗΜ. ΤΣΙΛΛΥΡΑΣ
Ὑποψήφιος Συνδυασμοῦ Βέτσος — Δρᾶσ