Ἱδρυτὴς: ΑΝΔΡΕΑΣ ΒΡΗΣ

ΓΡΑΦΕΙΑ — ΤΥΠΟΓΡΑΦΕΙΑ
ΓΕΡΟΚΩΣΤΟΠΟΥΛΟΥ 30

ΑΡΙΘ. ΤΗΛΕΦΩΝΟΥ 23—84
ΤΙΜΗ ΦΥΛΛΟΥ ΔΡΧ. 1 50

ΟΚΤΑΣΕΛΙΔΟΣ

ΕΘΝΙΚΟΣ ΚΗΡΥΞ

ΠΟΛΙΤΙΚΗ ΚΑΙ ΕΙΔΗΣΕΟΓΡΑΦΙΚΗ ΕΦΗΜΕΡΙΣ ΠΑΤΡΩΝ

ΔΕΥΤΕΡΑ
22
ΙΟΥΝΙΟΥ
1964

Τοῦ Ἁγίου Πνεύματος
Ἀνατολὴ 5.06′ Δύσις 7.48′
Ἔτος 30ον ἀρ. φύλλου 1948

Ἡ Κυβέρνησις ἐνισχύει τὸ ἔργον τοῦ κ. Δημάρχου

ΕΝΔΕΧΟΜΕΝΗ ΣΥΝΕΡΓΑΣΙΑ Ε.Κ.-ΕΡΕ

(ΩΣ ΗΡΧΙΣΕΝ ΑΠΟ ΧΘΕΣ ΦΗΜΟΛΟΓΟΥΜΕΝΗ ΛΟΓΩ ΤΗΣ ΣΤΑΣΕΩΣ ΤΟΥ κ. ΤΣΙΡΙΜΩΚΟΥ)

ΑΠΟΧΡΩΜΑΤΙΖΕΙ ΠΛΗΡΩΣ ΤΑΣ ΔΗΜΟΤ. ΕΚΛΟΓΑΣ

Βεβαία θεωρεῖται ἡ ἐκλογὴ 18 συμβούλων τοῦ συνδυασμοῦ κ. Βέτσου

Μεταξὺ τῶν δημοτικῶν κύκλων τῆς πόλεώς μας προκαλεῖ ἰδιαίτην ἐντύπωσιν τὰς τελευταίας ἡμέρας, ἡ ὑπὸ ὡρισμένων κύκλων «παραγόντων» τῆς Ἐν. Κέντρου καταβαλλομένη προσπάθεια ὅπως δυσφημισθῇ ἡ ἀναδιοργάνωσις τῆς Ἑνώσεως Κέντρου καὶ εἰδικώτερον ὁ πρόεδρος τῆς Κυβερνήσεως κ. Γ. Παπανδρέου καὶ μάλιστα ὑπὸ τὴν ἀνοχὴν τοῦ συνδυασμοῦ τοῦ κ. Φαρμακίδη.

Ἡ πρώτη ἀπόδειξις τῆς τοιαύτης συκοφαντικῆς ἐκστρατείας κατὰ τῆς Ἑνώσεως Κέντρου θεωρεῖται τὸ γεγονὸς, ὅτι ἡ τοπικὴ ἡμερησία ἡ ὁποία ἰσχυρίζεται ὅτι ὑποστηρίζει τὴν ὑποψηφιότητα τοῦ κ. Φαρμακίδη, εἰς τὴν ἰδίαν αὐτὴν ἀνακοίνωσίν της ὑβρίζει δαναύσως τὸν κ. Γεώργιον Παπανδρέου γράφουσα ὅτι ἡ πόλις τῶν Πατρῶν δὲν σεμνύνεται πλέον δι' αὐτόν, διότι οὗτος, ὅπως καὶ ὁ κ. Κανελλόπουλος, ἠγνόησε καὶ πολὺ κακῶς μετεχειρίσθη τὴν γενέτειραν του πόλιν τῶν Πατρῶν».

Ἐπειδὴ δὲ ὁ κ. Φαρμακίδης καὶ τὸ περιβάλλον του δὲν ἀντιδρᾷ εἰ. τὸ ὑβρεολόγιον αὐτὸ θεωρεῖται ὡς ὑποθάλπων τὴν τακτικὴν αὐτὴν ἐμμέσως. Διὰ τοῦτο καὶ οἱ ἀντίπαλοι τοῦ κ. Φαρμακίδη, οἱ ὁποῖοι ἀποτελοῦν ξεχωριστὴν παράταξιν βάλλουν ἐναντίον του μὲ τὸ αἰτιολογικὸν ὅτι ἐκθέτει καὶ τὸ Κόμμα καὶ τὸν κ. Παπανδρέου.

Τοῦτο δὲ πολλῷ μᾶλλον ὅταν δι' ἐντελῶς ἀβασανίστων καὶ ἀναληθῶν κειμένων, τὰ ὁποῖα ἄνευ σεβασμοῦ πρὸς τὴν ἀλήθειαν δίδονται εἰς τὴν δημοσιότητα ἐπιχειρεῖται νὰ δοθῇ ἡ πεπλανημένη ἐντύπωσις ὅτι δῆθεν ἔχει τὴν ὑποστήριξιν τῆς Ἑνώσεως Κέντρου, ἥτις ἀντιθέτως διὰ χθεσινῆς ἀνακοινώσεώς της ἔσπευσε διὰ τοῦ Πρωθυπουργοῦ κ. Γ. Παπανδρέου νὰ υἱοθετήσῃ τὸ αἴτημα τῆς πόλεως περὶ στοῶν καὶ ὀρόφων πολυκατοικιῶν, ἀκριβῶς ὡς τοῦ τὸ εἰσηγήθη ὁ Δήμαρχος κ. Ν. Βέτσος. Πέραν δὲ τούτων εἶναι γνωστὸν ὅτι ὁ κ. Πρωθυπουργὸς ἔχει ἐγκρίνει σημαντικὰ κονδύλια ὑπὲρ τοῦ Δήμου διὰ τῶν ὁποίων ἤρχισεν ἡ ἐκτέλεσις πολλῶν ἔργων καὶ ἄλλων ἐπίκειται ἡ ἔναρξις.

Οἱ αὐτοὶ δημοτικοὶ κύκλοι ἐξ ἄλλου ὑπευθυμίζουν, ὅτι «οὐδεὶς δικαιοῦται νὰ ἰσχυρίζεται ὅτι ἔχει τὸ χρῖσμα οἱουδήποτε κέρματος. Ὁ κ. Τσιριμῶκος μάλιστα εἰς πρόσφατον δήλωσίν του ἀνέφερεν, ὅτι «οἱοσδήποτε ψυθίρισῃ εἰς τὸ αὐτὶ τῶν δημοτῶν ὅτι ἔχει τὸ χρῖσμα τῆς Ἑνώσεως Κέντρου θὰ πρέπει νὰ θεωρῆται καινὸς ἀπατεών!!!!!».

Ε.Κ. καὶ ΕΡΕ θὰ συνεργασθοῦν

Τὸ σημαντικώτερον ὅμως εἶναι ὅτι ἤρχισαν ἤδη κυκλοφοροῦσαι ἀπὸ χθὲς φήμαι, συμφώνως πρὸς τὰς ὁποίας ἡ Ἕνωσις Κέντρου προτίθεται νὰ συνεργασθῇ μὲ τὴν ΕΡΕ καὶ νὰ δημιουργηθῇ νέον κυβερνητικὸν σχῆμα μὲ ὑπουργοὺς προερχομένους καὶ ἀπὸ τὴν Ε.Κ. καὶ ἀπὸ τὴν ΕΡΕ ὁπότε τὰ διαδιδόμενα περὶ χρωματισμοῦ τῶν δημοτικῶν ἐκλογῶν παύουν καὶ δι' αὐτὸν τὸν λόγον νὰ ἔχουν σημασίαν, ἐκτὸς τοῦ ὅτι ἀντίκειντται πρὸς τὴν ἐν προκειμένῳ κυβερνητικὴν πολιτικήν.

Οὕτω κρίνεται ὡς ἀποκαλυπτικὴ ἡ στάσις τῆς Κυβερνήσεως καὶ τῆς μείζονος ἀντιπολιτεύσεως εἰς τὴν Βουλήν κατὰ τὰς συνεδριάσεις τῆς παρελθούσης ἑβδομάδος, κατὰ τὰς ὁποίας ἐγένετο λόγος περὶ τοῦ «πόθεν ἔσχες» καὶ περὶ τῆς βουλευτικῆς ἀποζημιώσεως. Ἡ κυβερνητικὴ πρότασις περὶ ψηφίσεως τακτικῆς μηνιαίας ἀποζημιώσεως τοῦ ἀρχηγοῦ τῆς ἀξιωματικῆς ἀντιπολιτεύσεως καὶ ἡ ὑπὸ τοῦ κ. πρωθυπουργοῦ ἀπόρριψις τῆς προτάσεως τῆς Ε.Δ.Α., περὶ συστάσεως ἐξεταστικῆς ἐπιτροπῆς, ἐκρίθησαν ἀπὸ τὸν κ. Τσιριμῶκον ὅτι ἀποτελοῦν ἐνδείξεις προετοιασίας σχήματος συνεργασίας τῆς πλειοψηφίας μὲ τὴν ἀξιωματικὴν ἀντιπολίτευσιν πρὸς δημιουργίαν νέου σχήματος.

Παρετηρήθη μάλιστα ὑπὸ τῶν κοινοβουλευτικῶν παραγόντων ὅτι καὶ ὁ κ. Κανελλόπουλος ἐτάχθη ὑπὲρ τοῦ δικομματικοῦ συστήματος.

Ὁ κ. Τσιριμῶκος, κατὰ τὰς σχετικὰς πληροφορίας, ἔχων ὑπ' ὄψιν τὰ ἀνωτέρω, ἐξακολουθεῖ νὰ ἀμφιταλαντεύεται μεταξὺ τῆς ἀμέσου καταθέσεως τῆς προτάσεως μεθαύριον Τετάρτην ἢ τῆς ἀναμονῆς τῆς ἐπιστροφῆς τοῦ κ. Παπανδρέου ἐξ Ἡν. Πολιτειῶν.

Ἐλπίζει δὲ διὰ τὴν δευτέραν περίπτωσιν, ὅτι ἐν τῷ μεταξὺ θὰ ἔχουν ἐκδηλωθῇ ἐντονώτερον αἱ τάσεις συνεργασίας διὰ μεταβολῆς τοῦ σημερινοῦ κυβερνητικοῦ σχήματος, ὁπότε θὰ καταστῇ δυνατὸς ὁ σχηματισμὸς τοῦ ὑπὸ τὴν ἡγεσίαν τοῦ φιλελευθέρου κέρματος ἐκ τῶν δυσηρεστημένων τῆς Ε.Κ. καὶ τῶν ἀποτελούντων τὴν ἀριστερὰν τοῦ Κέντρου

ΣΥΜΠΕΡΑΣΜΑΤΑ

Ὑπὸ τὰς ἀνωτέρω συνθήκας, ἀλλὰ καὶ βάσει τῶν ἐκδηλώσεων τῶν δημοτῶν κατὰ τὴν προχθεσινὴν ἐπίσκεψιν τοῦ κ. Βέτσου εἰς τὸ ἐκλογικὸν γραφεῖον τῆς ὁδοῦ Φωκέας καὶ κατὰ τὰς χθεσινὰς ἐπισκέψεις εἰς Ἑβραιομνήματα, Παγώναν καὶ Στρατῶνες, αἱ ὁποῖαι ὑπῆρξαν πολυπληθεῖς καὶ ἐνθουσιώδεις, οἱ ἀντικειμενικοὶ παρατηρηταὶ καταλήγουν εἰς τὸ συμπέρασμα, ὅτι ὁ συνδυασμὸς τοῦ κ. Βέτσου θὰ ἐξασφαλίσῃ ποσοστὸν πέριξ τοῦ 50%, καὶ 18 συμβούλους ὅτι ὁ συνδυασμός τοῦ κ. Κωνσταντίνου θὰ ἐκλέξῃ 3—4 συμβούλους καὶ δὴ ἀριστεροὺς λόγῳ τῆς ὑποστηρίξεώς των ὑπὸ μερίδος τῆς ἀριστερᾶς, (ὅλοι οἱ δεξιοὶ θὰ χάσουν) ὁ δὲ κ. Φαρμακίδης τρεῖς συμβούλους. Πέραν τούτων ἔχει ἤδη δημιουργηθῇ ἐις βάρος τῶν κκ. Κωνσταντίνου καὶ Φαρμακίδη ἡ ἐντύπωσις τῆς χαμένης ψήφου, πλεῖστοι ὅσοι δὲ συμπολῖται δηλοῦν ὅτι αἰσθάνονται ὑποχρέωσιν νὰ ψηφίσουν ὑπὲρ τοῦ κ. Βέτσου, εἰς ἀπόδειξιν τοῦ ὅτι ἡ πόλις ἀναγνωρίζει καὶ τιμᾷ τοὺς ἐργαζομένους ὑπὲρ αὐτῆς καὶ θέτει εἰς τὸ περιθώριον ἐκείνους, οἱ ὁποῖοι ἀρέσκονται εἰς δηλητηριώδη φυλλάδια, εἰς θορύβους, εἰς ὕβρεις καὶ εἰς «περιέργους» συνεργασίας.

Ο «ΕΘΝΙΚΟΣ ΚΗΡΥΞ» ΠΡΟΣ ΤΟΥΣ ΔΗΜΟΤΑΣ

Ο κ. ΑΛΕΚΟΣ Α. ΒΡΗΣ ΚΑΙ ΑΙ ΔΗΜ. ΕΚΛΟΓΑΙ

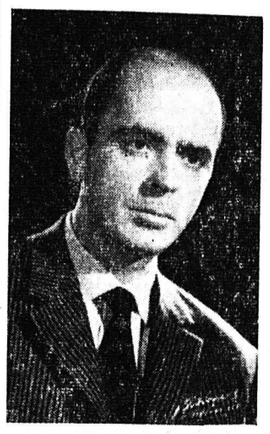

ΑΛΕΚΟΣ ΑΝΔΡ. ΒΡΗΣ

Ὁ «Ἐθνικὸς Κήρυξ» Πατρῶν ἀντιλαμβάνεται πλήρως ὅτι κατὰ τὴν προεκλογικὴν αὐτὴν περίοδον, περιαυτολογεῖ, δοθέντος ὅτι ὑπενθυμίζει ὅσα εἰς τὸ ἀπώτερον καὶ πρόσφατον παρελθὸν ἐπραξεν ὑπέρ τῆς πόλεως ὁ Διευθυντὴς αὐτοῦ κ. Ἀλέκος Α. Βρῆς, ὑποψήφιος τοῦ Συνδυασμοῦ τοῦ Δημάρχου κ. Ν. Βέτσου. Ἐν τούτοις ὅμως εἶναι βεβαία ἡ ἐφημερὶς αὕτη, ὅτι οἱ ἀξιότιμοι ἀναγνώσται θὰ τὴν συγχωροῦν, ἐφ' ὅσον δὲν δύναται νὰ γίνῃ καὶ ἀλλέως. Ἰδοὺ π.χ. ἕνα παράδειγμα: Ἀνεκοινώθη χθὲς ὅτι ὁ κ. Πρωθυπουργὸς ἀποδεχθεὶς αἴτημα τοῦ κ. Βέτσου εἰσηγήθη τὴν ἐπίλυσιν τοῦ θέματος τῶν στοῶν καὶ τῶν ὀρόφων κατὰ τὰς ἀπόψεις τοῦ Δήμου Πατρέων. Διὰ νὰ φθάσωμεν εἰς τὸ σημεῖον αὐτὸ ἔχουν προηγηθῆ πολλοὶ ἀγῶνες. Ποῖος ὅμως ἀπεκάλυψε ΠΡΩΤΟΣ τὰς εἰς βάρος τῆς πόλεως ἀποφάσεις τοῦ ὑπουργείου Δημοσίων Ἔργων πρίν ἢ ἀν τὰς πληροφορηθῇ ὁ Δῆμος; Καὶ ποῖος ἐν συνεχείᾳ, ἠγωνίσθη καὶ ἐπέκρινε καὶ προειδοποίησεν ὅτι τὰ συμφέροντα χιλιάδων δημοτῶν στραγγαλίζονται;

Ἡ ἀπάντησις εἶναι ὅτι τὸ ἔργον τοῦτο ἐπετέλεσεν ὁ Διευθυντὴς τοῦ «Ἐθνικοῦ Κήρυκος» κ. Ἀλέκος Βρῆς, σημαντικῶς δέ εἰς τοῦτο εἰδικῶς ἐνισχυθεὶς ὑπὸ τοῦ προέδρου τοῦ Δημοτικοῦ Συμβουλίου καὶ ὡρισμένων μένων συμβούλων.

Καὶ πέραν αὐτῶν καὶ δι' ἄλλα θέματα ἔχει μοχθήσει ὁ «Ἐθνικός Κήρυξ» διὰ τοῦ Διευθυντοῦ του κ. Ἀλ. Βρῆ ὅπως π.χ. διὰ τὴν ἐπιστροφὴν τῆς Κάραγ τοῦ Ἁγίου Ἀνδρέου εἰς Πάτρας, θέμα διὰ τὸ ὁποῖον, κατὰ τὰς πληροφορίας μας, ἐπίκεινται σημαντικαὶ ἀνακοινώσεις, καὶ διὰ νὰ καταστῇ ἡ πόλις πνευματικὴ καὶ τουριστικὴ καὶ διὰ τὸν «Γλαῦκον» καὶ δι' ἄλλα περὶ τῶν ὁποίων ἡ Κοινὴ Γνώμη ἔχει πλήρη καὶ σαφῆ ἀντίληψιν, ὥστε νὰ μὴ χρειάζωνται νὰ τὰ ἀναφέρωμεν, τώρα ἀναλυτικῶς.

Περιαυτολογεῖ λοιπὸν ὁ «Ἐθνικός Κήρυξ» ἀλλὰ ἐν δικαίῳ Ἐλπίζομεν ὅτι οἱ ἀγαπητοί μας ἀναγνῶσται καὶ συμπολῖται μας θὰ τὸ ἀναγνωρίσουν καὶ θὰ μᾶς τὸ συγχωρήσουν.

Προξενικοὶ ὑπάλληλοι εἰς τὴν πόλιν μας

ΠΡΩΤΑΙ ΕΝΔΕΙΞΕΙΣ ΠΕΡΙ ΕΠΑΝΙΔΡΥΣΕΩΣ ΕΝ ΠΑΤΡΑΙΣ ΑΜΕΡΙΚΑΝΙΚΟΥ ΠΡΟΞΕΝΕΙΟΥ

Αἴτημα καὶ τῶν πόλεων τῆς Δυτικῆς Ἑλλάδος

Ἕνα ἀξιόλογον γεγονὸς ἐσημειώθη τὴν παρελθοῦσαν ἑβδομάδα διὰ τὴν πόλιν μας: Πρόκειται περὶ τῆς ἀφίξεως ἐνταῦθα δύο Προξενικῶν ὑπαλλήλων, τῆς ἐν Ἀθήναις Ἀμερικανικῆς πρεσβείας, οἱ ὁποῖοι προχθὲς Σάββατον ἐπελήφθησαν διαφόρων περιπτώσεων ὑπερτεσσαράκοντα ἀτόμων, αἵτινες ὑπὸ ἄλλας συνθήκας θὰ ἔδει νὰ ἐξετάζωνται ὑπὸ Προξενείων.

Συγκεκριμένως ἐπρόκειτο περὶ περιπτώσεων θεωρήσεως διαβατηρίων μαθητῶν, οἵτινες πρόκειται νὰ μεταβοῦν εἰς Ἡνωμένας Πολιτείας, περὶ συνταξιοδοτήσεως καὶ κληρονομικῶν ὑποθέσεων, ἐπικυρώσεως ἢ ἀκυρώσεως ὑπηκοότητος διαφόρων ἀτόμων κλπ.

Ἡ σημασία του πράγματι ἔγκειται εἰς τὸ ὅτι ἤδη ἀρχίζουν δημιουργούμεναι εἰς Πάτρας ὑποθέσεις χρήζουσαι προξενικῆς ἀντιμετωπίσεως, γεγονὸς τὸ ὁποῖον ἀναπτερώνει τὰς ἐλπίδας, ὅτι θὰ ἐπανασυζητηθῇ τὸ θέμα τῆς ἐπανεγκαταστάσεως Ἀμερικανικοῦ Προξενείου, ὅπερ καὶ ἀποτελεῖ παλαιὸν αἴτημα τῆς πόλεως.

Τὴν ἀνάγκην ἱδρύσεως Ἀμερικανικοῦ Προξενείου εἰς Πάτρας ἡ ὁποία καθίσταται μὲ τὴν πάροδον τοῦ χρόνου περισσότερον ἐπείγουσα, ἔχει ἐκθέσει κατ' ἐπανάληψιν ὁ «Ἐθνικὸς Κήρυξ» Πατρῶν δι' ἀρθρογραφίας τοῦ Διευθυντοῦ του κ. Ἀλέκου Βρῆ, ὁ ὁποῖος καὶ εἰς προσωπικὰ διαβήματα ἔχει προβῆ παρὰ τῇ Ἀμερικανικῇ Πρεσβείᾳ, κατ' ἐπανάληψιν δὲ ἠσχολήθη μὲ τὸ σχηματισθέντα σχετικὸν φάκελλον καὶ τὸ Ἀμερικανικὸν Ὑπουργεῖον Ἐξωτερικῶν πρὸς τὸ ὁποῖον ἐν μεταφράσει ἀπεστέλλετο ὑπηρεσιακῶς ἡ ἀρθρογραφία καὶ τὰ σχετικὰ στοιχεῖα τοῦ «Ἐθνικοῦ Κήρυκος» Πατρῶν, ὡς καὶ ἄλλων παραγόντων τῆς πόλεως. Ὁ κ. Ἀλ Βρῆς ἔχει προτείνει μάλιστα, ὅπως ἡ προβολὴ τοῦ αἰτήματος διὰ τὴν ἐπανίδρυσιν τοῦ Προξενείου γίνῃ ὄχι μόνον ἐν ὀνόματι τῶν Πατρῶν, ἀλλὰ καὶ ὅλων τῶν πόλεων τῆς Δυτικῆς Ἑλλάδος, οἱ κάτοικοι τῶν ὁποίων θὰ ἠδύναντο νὰ ἐξυπηρετοῦνται εἰς Πάτρας ἐὰν ὑπῆρχε Προξενεῖον καὶ ὄχι νὰ μεταβαίνουν εἰς Ἀθήνας, ὑποβαλλόμενοι εἰς δαπάνας καὶ χάνοντες πολύτιμον χρόνον.

ΠΡΩΤΟΤΥΠΟΣ ΙΔΕΑ

ΕΛΑΒΕ ΒΡΑΒΕΙΟΝ ΔΙΟΤΙ Ο ΧΑΡΑΚΤΗΡ ΤΟΥ ΗΤΟ Ο...ΧΕΙΡΟΤΕΡΟΣ

ΚΑΙ ΘΑ ΔΙΟΡΘΩΘΗ

Ἐνώπιον ἐπισήμων καὶ πλήθους κόσμου ἐγένετο προχθὲς σεμνὴ ἑορτὴ εἰς τὸ Νυκτερινὸν Σχολεῖον τῆς Ἐκπολιτιστικῆς Ὀργανώσεως ἐπὶ τῇ λήξει τῆς Σχολικῆς Περιόδου 1963—1964.

Κατ' ἀρχὰς ὡμίλησεν ὁ Διευθυντὴς τοῦ Σχολείου κ. Ἰ. Παπαϊωάννου δι' ἐμπνευσμένου λόγου πρὸς τοὺς μαθητὰς συνέστησε δὲ εἰς τούτους νὰ ἐκτιμήσουν τὸ ἔργον τῆς Ἐκπολιτιστικῆς Ὀργανώσεως ἡ ὁποία καταβάλλει προσπαθείας ὑπερανθρώπους διὰ νὰ ἐξαλειφθῇ ὁ ἀναλφαβητισμὸς εἰς τὴν πόλιν τῶν Πατρῶν καὶ νὰ διαπλάσῃ χαρακτῆρας διὰ τοῦ Νυκτερινοῦ Σχολείου.

Ἐν συνεχείᾳ ὡμίλησεν ὁ Πρόεδρος τῆς Ὀργανώσεως κ. Ἀνδρέας Σταματόπουλος ὅστις καὶ διένειμε 14 διπλώματα μετὰ βραβείων εἰς τοὺς ἀριστεύσαντας μαθητὰς καὶ ἕν πρωτότυπον τοιοῦτον τοῦ κ. Ι. Στασινοπούλου, Συμβολαιογράφου καὶ μέλους τοῦ Διοικητικοῦ Συμβουλίου, εἰς τὸν χειρότερον ἀπὸ χαρακτῆρος μαθητὴν, ἵνα διορθωθῇ.

Πράγματι τὸ βραβεῖον εἶχε ἀπήχησιν εἰς τὴν ψυχὴν τοῦ μαθητοῦ τούτου, καθ' ὅσον ἐνώπιον τοῦ κοινοῦ ἐδήλωσεν, ὅτι θὰ διορθωθῇ καὶ θὰ γίνῃ ὑπόδειγμα.

Ἡ ἑορτὴ ἔληξεν διὰ τοῦ Ἐθνικοῦ Ὕμνου.

ΤΟ ΘΕΡΙΝΟΝ ΩΡΑΡΙΟΝ ΤΟΥ ΑΣΤΙΚΟΥ Κ.Τ.Ε.Λ.

Ἀπὸ αὔριον Τρίτην τίθεται εἰς ἐφαρμογὴν τὸ θερινὸν ὡράριον δρομολογίων τοῦ Ἀστικοῦ ΚΤΕΛ Πατρῶν καὶ Περιχώρων. Σχετικὴ λεπτομερὴς ἀνακοίνωσις δημοσιεύεται εἰς τὴν 3ην στήλην τῆς 6ης σελίδος.

Διότι τὰ θεωροῦν «ἐμβαλωματικά»

ΟΙ ΑΝΤΙΠΑΛΟΙ ΤΟΥ κ. ΒΕΤΣΟΥ ΠΡΟΤΙΘΕΝΤΑΙ ΝΑ ΜΑΤΑΙΩΣΟΥΝ ΤΑ ΕΚΤΕΛΟΥΜΕΝΑ ΕΡΓΑ;

Οἱ ὑποψήφιοι τοῦ συνδυασμοῦ τοῦ κ. Φαρμακίδη ὀρθῶς διαγνώσαντες, ὅτι ὁ συνδυασμὸς τοῦ κ. Ν. Βέτσου κατέχει τὸ προβάδισμα εἰς τὴν ἐκτίμησιν τῆς Κοινῆς Γνώμης καὶ ὅτι οἱ δημόται Πατρέων θὰ τὸν ἀναδείξουν διὰ μίαν ἀκόμη τετραετίαν Δήμαρχον Πατρέων, βάλλουν ἀπὸ τινος ἐναντίον του, ἀφίνοντες ἀνενόχλητον τὴν Ἀριστερὰν. Βεβαίως τοῦτο εἶναι ζήτημα ἀντιλήψεων, ἰδίως, ὅταν δὲν ὑπάρχει καθοδηγητικὴ ἡγεσία. Ἐν τούτοις ὅμως οἱ ἀρθρογραφοῦντες ὀπαδοὶ τοῦ κ. Φαρμακίδη θὰ πρέπει νὰ ἀντιληφθοῦν ὅτι ἡ συνεχὴς ἄρνησις καὶ τὸ ὕβρεολόγιον δὲν ἀποδίδουν καρπούς. Ἀποτελεῖ δὲ μωρίαν νὰ γράφεται ἀπὸ δικηγόρον μάλιστα, ὅτι ἡ τελευταία πενταετία ὑπῆρξε «στείρα», ὅπως ἐπίσης ἀποτελεῖ καὶ ὕβριν ποινικῶς κολάσιμον, νὰ γράφεται ὅτι ἕνας Δήμαρχος «ἐδόλωσε» τὸ λαϊκόν φρόνημα. Ἂς ἐγκαταλειφθοῦν λοιπὸν αἱ χολερόβλητοι ἐπιθέσεις, ἃς ἐξασφαλίσουν τουλάχιστον τὴν δευτέραν θέσιν, πολλῷ μᾶλλον ὅταν εἶναι γνωστὸν ὅτι καὶ τὸ ἔργον αὐτὸ εἶναι δύσκολον.

Ἐκτὸς τῶν ἀνωτέρω ὁ ἐμβαπτίσας τὴν πέννην του εἰς χολὴν καὶ οὐχὶ μελάνην ὑποψήφιος (προφανῶς διότι ἡ δευτέρα θὰ τοῦ χρειασθῇ τὴν 6ην Ἰουλίου) θὰ πρέπει νὰ γνωρίζῃ ὅτι τὰ ἐκτελούμενα ἔργα, δὲν θὰ πρέπει νὰ σταματήσουν ὡς ἐζήτησεν ὁ κ. Φαρμακίδης, ἀλλὰ νὰ ἐπιταχυνθοῦν. Διότι ἂν δὲν γίνῃ τοῦτο καὶ ἑκατοντάδες ἐργατῶν θὰ μείνουν ἄνεργοι καὶ τὰ κεφάλαια τοῦ ΟΑΑΠ ποὺ ἐδόθησαν εἰς τὴν πόλιν δὲν θὰ ἀπορροφηθοῦν καὶ ἡ πόλις θὰ στερηθῇ τῶν ἔργων αὐτῶν.

Τέλος, νομίζομεν, ὅτι ὁ κ. ὑποψήφιος, ὅστις ἐπὶ μίαν πενταετίαν δὲν ἠσθάνθη ΠΟΤΕ τὴν ἀνάγκην νὰ ἀσκήσῃ κριτικὴν τῶν ἔργων τοῦ κ. Βέτσου, ἴσως διότι προσεδόκα, ὅτι ὁ κ. Δήμαρχος θὰ τὸν περιελάμβανεν εἰς τὸν συνδυασμὸν του, εἴτε διότι οὐδέποτε ἐνδιαφέρθη διὰ τὰ ζητήματα τῆς πόλεως, πλὴν ἐσχάτως μόνον καὶ ἐν ὄψει τῆς 5ης Ἰουλίου, πολὺ κακῇ ὑπηρεσίαν προσφέρει εἰς τὸν ἀρχηγὸν του, γράφων ὅτι τὰ ἐκτελούμενα ἔργα εἶναι «ἐμβαλωματικὰ» καὶ «ἄχρηστα», διότι τοῦτο ἰσοδυναμεῖ μὲ ἀφελεῖ προειδοποίησιν ὅτι τὰ ἔργα αὐτὰ ὁ κ. Φαρμακίδης θὰ τὰ ματαιώσῃ, διὰ νὰ ἀρχίσῃ ἄλλα σημαντικά, ἐγκαταλείπων δηλαδὴ τὰς ἀνάγκας τοῦ κοσμάκη, ὁ ὁποῖος ζητεῖ μόνον καθαριότητα, ὑπονόμους, ὀδεύς φῶς καὶ νερὸ καὶ ὄχι χολὴν καὶ πολιτικολογίαν.

Διὰ τὸν λόγον δὲ αὐτὸν ἀκριβῶς οἱ δημόται θὰ ψηφίσουν, τὸν κ. Δήμαρχον, οὐχὶ δὲ μόνον εἰς ἔνδειξιν εὐγνωμοσύνης δι' ὅσα ἐξετελέσθησαν, ἀλλὰ καὶ διὰ λόγους συμφέροντος, ἤτοι δι' ὅσα ὁ κ. Ν. Βέτσος προτίθεται καὶ ἔχει προγραμματίσῃ νὰ ἐκτελέσῃ.

Ἀπάντησις εἰς ἐσκεμμένας ἀνακριβείας

ΟΥΔΕΙΣ ΑΝΤΙΠΑΛΟΣ ΤΟΥ κ. ΒΕΤΣΟΥ ΩΜΙΛΗΣΕ ΠΟΤΕ ΠΕΡΙ ΠΡΟΑΣΤΕΙΩΝ ΚΑΤΑ ΤΗΝ 5ΕΤΙΑΝ

Ὅλοι μόλις τώρα ἐνθυμοῦνται τοὺς περιφρονηθέντας

Τὸ γραφεῖον τοῦ κ. Φαρμακίδη, ἀντιληφθὲν ὅτι ἀπετέλεσε σφάλμα τακτικῆς ἡ ἀξιωσίς του ὅπως διακοποῦν τὰ ἐκτελούμενα δημοτικὰ ἔργα, ἃς ἔχουν δὲ ὑπ' ὄψιν των οἱ δημόται, ὅτι ὅπου ἐνδεχομένως ἐσταμάτησαν ἢ σταματήσουν θὰ ἔχῃ διὰ τοῦτο τὴν εὐθύνην ὁ κ. Φαρμακίδης) ἐξέδωσε προχθὲς καὶ δευτέραν ἀνακοίνωσιν διὰ νὰ διορθώσῃ τὴν πρώτην.

Ἡ προσπάθεια εἶναι θεμιτὴ. Ἀλλὰ παραλλήλως καὶ τὸ «δίς ἐξαμαρτεῖν οὐκ ἀνδρὸς σοφοῦ». Ἀπετέλεσε δὲ ἁμάρτημα τὸ ἐπιχείρημα τοῦ Γραφείου τοῦ κ. Φαρμακίδη ὅτι ὁ Δῆμος δὲν ἐξετέλεσεν ἔργα «ἀφοῦ καὶ ὁ ἐκ τῶν ὑποψηφίων τοῦ συνδυασμοῦ τοῦ κ. Βέτσου, ὁ διευθυντὴς τοῦ Ἐθνικοῦ Κήρυκος» κ. Ἀλ. Βρῆς ἀνέγραψε προσφάτως, ὅτι εἶναι ἀθλία ἡ ἐμφάνισις τῶν προαστείων καὶ συνοικισμῶν τῆς πόλεως».

Ἀλλὰ ὁ κ. Φαρμακίδης ὅμως ἂν θέλῃ νὰ διατηρήσῃ τὴν καλήν του φήμην, θὰ πρέπει νὰ φροντίσῃ νὰ μὴ μεταδίδῃ εἰς τοὺς δημότας Πατρῶν ἀναληθῆ γεγονότα ὡς ἀληθῆ. Τοῦτο δὲ διὰ τοὺς ἑξῆς λόγους:

1) Ὁ κ. Βρῆς δὲν ἔγραψεν ὅτι αἱ συνοικίαι τῆς πόλεως ἔχουν ἀθλίαν ἐμφάνισιν. Ἁπλῶς ἠσχολήθη μὲ τρία μόνον ΠΡΟΑΣΤΕΙΑ καὶ ἔγραψεν, ὅτι ἐκεῖ ὁ Δῆμος δὲν ἐξετέλεσε πολλὰ ἔργα, ἐν ἀντιθέσει πρὸς ὅ,τι ἔπραξε μὲ τὴν Πάτρα, τὴν ὁποίαν ἔχει κυριολεκτικῶς ὀργώσει διότι δὲν ἔχει ἀφίσει δρόμον ἢ σοκάκι χωρὶς ἄσφαλτον, ὑπόνομον, φῶς, ἢ τσιμέντο.

2) Ὁ κ. Φαρμακίδης βάλλει ἐναντίον τῆς πόλεως καὶ ὄχι ἐναντίον τοῦ κ. Βέτσου, κατηγορῶν αὐτὸν ὅτι δὲν ἐξετέλεσεν ἔργα, διότι καὶ ἀνατριχαστικῶς ἀναληθέστατον εἶναι αὐτό. (Ὁ κ. Βέτσος θὰ ἐπανεκλεγῇ ἀκριβῶς διότι ἐξετέλεσε ΠΟΛΛΑ καὶ ΧΡΗΣΙΜΑ ἔργα), ἀλλὰ καὶ ἀληθὲς ἂν ἦτο τοῦτο σημαίνει ὅτι τὸν ὠθεῖ νὰ ἐπιδείξῃ τὴν δραστηριότητά του ἀλλαχοῦ καὶ ὄχι εἰς τὴν πόλιν.

3) Ὁ κ. Βέτσος, ἀφοῦ ὁλοκλήρωσε τὴν ἐκτέλεσιν ἔργων ἐντὸς τῆς πόλεως, εἶναι ἤδη ΠΑΝΕΤΟΙΜΟΣ διὰ νὰ ἐξυπηρετήσῃ καὶ τὰ προάστεια, τῶν ὁποίων ἦλθεν ἡ σειρὰ νὰ ἴδουν καλλιτέρας ἡμέρας. Καὶ εἰς αὐτὴν τὴν προσπάθειαν ὁ κ. Βρῆς ἀνέλαβεν ἱερὰν ὑποχρέωσιν νὰ βοηθήσῃ κατὰ τὸ δυνατὸν τὸν κ. Δήμαρχον.

Ἐν τελευταίᾳ ἀναλύσῃ θεωροῦμεν ὑποχρέωσιν πλέον, ἀφοῦ ὁ κ. Φαρμακίδης ἐνόμισεν, ὅτι ἔπρεπε νὰ γίνῃ εἰς τὴν ἀνακοίνωσίν του λόγος καὶ περὶ προαστείων, νὰ ΚΑΤΑΓΓΕΙΛΩΜΕΝ εἰς ὅσους δὲν τὸ γνωρίζουν, ὅτι οὐδεὶς εἰς τὸ Δημοτικὸν Συμβούλιον, οὔτε καὶ ὁ κ. Φαρμακίδης καὶ οὔτε κανείς, ὕψωσε ποτὲ τὴν φωνήν του, κατὰ τὴν διαρρεύσασαν πενταετίαν διὰ νὰ εἴπῃ ἔστω καὶ ἕνα καλὸν λόγον συμπαθείας διὰ τὰ προάστεια, οὔτε δὲ καὶ ἡ λέξις ἔστω Ἐγλυκάς, Σχαινᾶ, Ἄνω Σιχαινᾶ, Βούντενη Μπεγουλάκι, Περιβόλα, Ζαρουχλέϊκα κλπ., ἠκούσθη ποτὲ εἰς τὸ Δημοτικὸν Συμβούλιον. Δὲν ἀμφιβάλλομεν δὲ ὅτι οἱ περισσότεροι τῶν συμβούλων τοῦ κ. Φαρμακίδη καὶ ἄλλοι τινὲς θὰ ἀγανακτοῦν παντάπασιν τὰς ἀράγας καὶ τὰ προβλήματά των. Δι' ὃ καὶ τὸ καλλίτερον εἶναι νὰ ἐπισκεφθοῦν τὰ προάστεια αὐτά, ἔστω καὶ προεκλογικῶς, διὰ νὰ ἐνημερωθοῦν, παρὰ νὰ ἀντιδικοῦν ἄνευ οὐσιαστικοῦ λόγου.

Ἡ Χώρα μας «στρατοκρατεῖται»

ΔΥΣΦΗΜΕΙΤΑΙ Η