Σταθ. Α' Βοηθειῶν 44—44
Πυροσβεστ. Ὑπηρ. 25—61
Βλάβαι 25—22
Τμῆμα Ἀσφαλείας 28—80

ΕΘΝΙΚΟΣ ΚΗΡΥΞ

ΤΗΛΕΦΩΝΑ ΑΣΤΥΝΟΜΙΑΣ
Δευτέρα 13 Ἰουλίου 1964

Τουριστικὴ Ἀστυνομία 34—92
Τουριστ. Περίπτερον 45—40
Α' Αστυνομ. Τμῆμα 28—81
Β 'Αστυνομικ. Τμῆμα 28—82
Γ' 'Αστυν. Τμῆμα 28—83
Δ 'Αστυνομ. Τμῆμα 28—21

Δ. ΠΟΥΡΝΑΡΑΣ

ΑΠΟ ΕΒΔΟΜΑΔΑ ΕΙΣ ΕΒΔΟΜΑΔΑ

ΑΝΑ ΤΗΝ ΠΟΛΙΝ

ΕΓΑΛΗ συμφορὰ ἔπληξε λίγες μέρες μία φτωχοκογένεια. Ἕνα παράξενο ἀπάντεχο καὶ ἀπίθανο γεγονὸς ἤρθε ξαφνικὰ ἀπρόσκλητη τὰ μέσα διὰ τῶν ἑνὸς διερμηνέα τὰ πρὸς τὸ ζῆν. Κέρδισε κόπο καὶ μὲ ἱδρῶτα φρυδιοῦ του καὶ τὸ ψωμὶ τῆς ἀνεξαρτησίας του.

Μὲ ταχύτητα ἀστραπῆς. Τόσο ἀναπάντεχα ὥστε κανεὶς δὲν μπόρεσε νὰ δώσῃ τὴν παραμικρὴ βοήθεια. Μπροστὰ στὸ ὀφθαλμοῦ διαδραματίστηκε τὸ γεγονὸς ποὺ ἀποτελεῖ σήμερα θέμα τῆς στήλης μου. Ὁ γράφων τὸ βρῆκε τυχαῖο καὶ ἐνδιαφέρον ἀφορμὴ προβολή. Περισσότεροι ἀπὸ τά... «τόπλες» ποὺ ἀκολούθησαν ἄλλους.

Ὅλως τε εἶναι γνωστὸ ὅτι τὰ εἶναι τὰ δικά μας ἀδέρφια. Ἔχουν νόημα. Δίνουν συγκινήσεις κ.τ.λ. κι' ἄλλοτε πάλι ἀφῆς. Δυὸ συναισθήματα βαδίζουν κοντά, κοντά. Εἶναι χώρια. Ποτὲ δὲν μπορεῖς νὰ καταλάβῃς τὶς ἀξίες ἂν δὲν ἔχεις νοιώσει τὶς ἀντίστοιχες πρίν. Καὶ ἀντιστρόφως.

Ἐν ἔγραφαν βέβαια οἱ ἐφημερίδες τίποτα. Οὔτε κἀν ἀφιλά», στὰ ὀλιγόλεπτα ἐφιλοξένησαν τὴν εἴδηση. Ἄλλου δὲν ἄδειαζαν χῶρο. Ποῦ νὰ βρεθοῦν τὸν εἶχαν καταλάβει τὸ ἀποφθιοι τῶν δημοτικῶν ἀρχῶν. Μὲ τὶς φωτογραφίες, τὰ ἀποσπάσματα καὶ τὶς προτροπὲς τοῦ μὲ ἄλλα λόγια ἔλεε ὁ καθένας γιὰ λογαριασμό του φυσικά!

Ὅλους, ἐγὼ ἀξίζω, μόνο...

...ίστε με.

...ς ἔφτασα ἐδῶ, ἐδιάβασε τὸ κείμενο ἀπὸ τὴν ἀρχή. Ἀρέσκομαι πάντα. Διεπίστωσα ἀλλοῦ ὅτι ἔχω γράψει κι' ἀκόμη δὲν μπῆκα σὲ ἀναλύσεις. Πῶς τόπαθα, ἀναρωτιέσαι; Ἐγὼ ὅτι αὐτὸ θὰ κενοδοξήσῃ καὶ θὰ αὐξήσῃ τὸ ἐνδιαφέρον τοῦ ἀναγνώστη.

Ἐν τῇ ἐλπίδι λοιπὸν αὐτῇ ἀφηγοῦμαι τὸ γεγονός:

Καμαρωτὸς καὶ νευρώδης πήγαινε ἐκείνη τὴν ἡμέρα— 5 πως πάντα— ὁ «τσίλιας». Τὸ κόκκινο ἄλογο τοῦ γέρο—Καββαδία. Ζεμένο στὸ τετράτροχο κάρρο τὸ μονό. Στὰ ἡνία ὁ γυιός του— ὁ Μπούλης— νέος καλὸς καὶ ἐργατικός. Χρόνια στὴ δουλειὰ αὐτὴ ἀπὸ παιδί μὰ πιὸ πολὺ ἀπὸ τότε ποὺ ὁ πατέρας, γέρος πιά, στάθηκε πίσω νὰ δίνῃ συμβουλές. Νὰ βοηθάῃ ποῦ καὶ ποῦ καὶ νὰ καθοδηγῇ. Ἡ δουλειὰ ἡ ἴδια πάντα: Μεταφορὲς ἐμπορευμάτων στὸ λιμάνι.

Ὁ καρροτσέρης ὡδήγησε τὸ κάρο πλάϊ στὸ σωρὸ μὲ τὰ νῶτα ἐστραμμένα πρὸς τὴ θάλασσα. Τὸ «κόλησε» πίσω κάνα δυὸ μέτρα μακριὰ ἀπὸ τὸ μουράγιο κι' ἄρχισαν οἱ ἐργάτες νὰ φορτώνουν.

Ἦταν καταμεσήμερο κι' ὁ ἥλιος πυρωμένος, ζεστὸς ἔκαιγε τὰ κορμιὰ ποὺ ἵδρωναν καὶ πάσχιζαν εἰς μάτην γιὰ λίγη δροσιά.

Σὲ μιὰ στιγμὴ πέρασε κάποιος ἀπὸ τὸ ἄλογο μπροστά. Ἔκανε τότε ἐκεῖνο μιὰ κίνηση σὰ γιὰ νὰ δαγκώσῃ τὸ χέρι του. Ὁ ἄνθρωπος φοβήθηκε καὶ σήκωσε τὸ χέρι ἀπότομα ἐπάνω. Λὲς καὶ ἀπειλοῦσε τὸ ἄλογο.

Αὐτὸ ἦταν ὅλο!

Τὸ ἄλογο «πρόγκισε» κινήθηκε ἀπότομα μὲ δύναμη πρὸς τὰ πίσω γιὰ νὰ προφυλαχθῇ. Ἔσπρωξε ὅμως καὶ τὸ κάρρο ποὺ καθὼς ἦταν κοντὰ στὸ μουράγιο ἔπεσε μέσα στὴ θάλασσα.

Πρῶτα οἱ δυὸ ρόδες οἱ πισινές, ἔπειτα οἱ ἄλλες. Ματαίως προσπάθησε τὸ ἄλογο νὰ βαστήξῃ τὸ κάρρο στὴν προκυμαία. Χλιμίντρισε φοβισμένα. Κατέβαλε ὅση δύναμη διέθετε. Στύλωσε τὰ πόδια. Γιὰ μερικὰ ὅμως δευτερόλεπτα. Δὲν κατάφερε τίποτα. Ἀκολούθησε τὸ κάρρο στὴ θάλασσα, παγιδευμένο μὲ τὰ «ζέματα».

Μόλις βρέθηκε στὸ νερὸ ἔκανε μιὰ ἀπελπισμένη τελευταία προσπάθεια. Κλώτσισε τὰ πόδια, προσπάθησε νὰ κρατήσῃ τὸ κεφάλι ψηλά.

Ἔναχλιμίντρισμα ἀκόμη. Καὶ ὕστερα τίποτα. Τὰ σκέπασε τὸ νερό. Ἄλογο καὶ κάρο βρέθηκαν στὸ βυθό. Ἀπὸ τοὺς παρισταμένους ποὺ ἐμβρόντητοι παρηκολούθησαν τὴ σκηνὴ ποὺ ἐκτυλίχτηκε μὲ ἀστραπιαία ταχύτητα κανένας δὲν μπόρεσε οὔτε ἦταν δυνατὸν νὰ προσφέρῃ καὶ τὴ παραμικρὴ βοήθεια.

Φουκαρὰ κορροτσέρη!

Εἶχε ξεκινήσει τὸ πρωῒ μὲ ἄλογο καὶ μὲ κάρρο. Τώρα θὰ ἔπρεπε νὰ γυρίσῃ μὲ τὰ χέρια ἀδειανά. Κάθισε στὴν προκυμαία καὶ κύτταζε τὴ θάλασσα μὲ παράπονο, μὲ λύπη ποὺ δὲν περιγράφονται. Κι' αὐτή, ἦταν ἥσυχη, γαληνεμένη λὲς καὶ δὲν εἶχε τίποτα συμβεῖ. Κάθησε κάτω. Ἔπιασε μὲ τὰ δυὸ του χέρια τὸ πρόσωπο κι' ἔβρεξε τὶς πλάκες τοῦ μουράγιου μὲ τὸν ἱδρῶτα καὶ τὸ δάκρυ του.

Βούϊζε τὸ λιμάνι.

Πνίγηκε τοῦ Καββαδία τὸ ἄλογο!

Ἔπεσε στὴ θάλασσα μαζὶ μὲ τὸ κάρρο!

Δὲν ἔμεινε ἄνθρωπος ποὺ νὰ τόμαθε καὶ νὰ μὴ συγκινηθῇ.

Τὸ ἴδιο εἶχε συμβεῖ, ἔλεγε ἐπικαίρως, συνάδελφος ποὺ τὸ ἄκουσε πρὶν μερικὰ χρόνια στὴν Καλαμάτα. Τὴν ἴδια ὅμως στιγμὴ ἕνας ἀπὸ τοὺς παρευρισκομένους ἔβγαλε τὴ σκούφια του καὶ τὴν περιέφερε στὸ λιμάνι.

Κανένας δὲν ἀρνήθηκε νὰ συνδράμῃ. Ὕστερα ἀπὸ μερικὲς ὧρες τὸ καπέλλο ἦταν γεμάτο χαρτονομίσματα καὶ κέρματα. Ἀγόρασαν ἀμέσως ἕνα ἄλογο γιὰ κεῖνον ποὺ τόσο ξαφνικὰ καὶ τραγικὰ τὸ εἶχε χάσει.

Ὡραία ἰδέα!

Δὲν θὰ ἦταν καλὸ ἔστω καὶ τώρα νὰ μιμηθοῦμε τοὺς Καλαματιανούς;

Ὁ ὑποφαινόμενος κάνει ἀρχή. Προσφέρει τὸν ὀβολό του σὲ ὅποιον ἀνελάμβανε τὴ σχετικὴ πρωτοβουλία. Ἐμπρός!

Δ. ΠΟΥΡΝΑΡΑΣ

ΚΑΦΕΣ Λαντός
ΚΑΦΕΠΟΠΤΕΙΟΝ
ΚΑΝΑΚΑΡΗ 160

ΕΠΕΣΤΡΕΨΕν ἐκ Βρυξελλῶν ὁ κ. Ι. Βαρβιτσιώτης, ὅπου μετέσχε τῶν ἐργασιῶν τῆς δευτέρας συνόδου τῆς κοινοβουλευτικῆς ἐπιτροπῆς συνδέσεως τῆς Ἑλλάδος μὲ τὰς χώρας τῆς ΕΚΑ.

ΗΛΕΚΤΡΙΚΕΣ ΣΚΟΥΠΕΣ
ΗΛΕΚΤΡΙΚΕΣ ΠΑΡΚΕΤΕΖΕΣ
HOOVER
ΓΡ. ΑΘΑΝΑΣΟΠΟΥΛΟΣ - ΑΝΔΡ. ΙΓΓΛΕΣΗΣ
ΜΑΙΖΩΝΟΣ 94 — ΤΗΛ. 69-26

ΑΙ ΗΛΕΚΤΡΙΚΑΙ ΟΙΚΙΑΚΑΙ ΣΥΣΚΕΥΑΙ:
KAZA
ΕΙΝΑΙ ΓΕΙΩΜΕΝΑΙ
Δίπλωμα εύρεσ. Νο 20744 καὶ 21131

Τὰ νέα μοντέλλα 1964 καταπλήσσουν!!
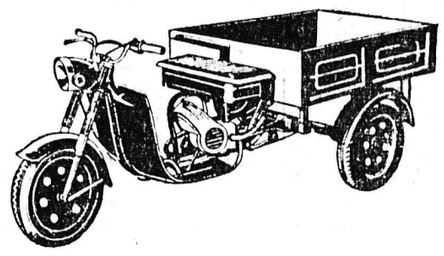
• ΤΟ ΙΔΕΩΔΕΣ ΜΕΤΑΦΟΡΙΚΟΝ ΜΕΣΟΝ ΜΕ ΠΡΑΓΜΑΤΙΚΟΝ ΔΙΑΦΟΡΙΚΟΝ ΑΥΤΟΚΙΝΗΤΟΥ
• ΕΙΝΑΙ ΑΣΥΓΚΡΙΤΟ ΣΕ ΣΤΕΡΕΟΤΗΤΑ, ΑΝΤΟΧΗ, ΚΑΙ ΑΠΟΔΟΣΗ, ΔΙΟΤΙ ΕΙΝΑΙ:
ZÜNDAPP
ΤΑ ΝΕΑ ΜΟΝΤΕΛΑ 1964 ΚΑΤΑΠΛΗΣΣΟΥΝ!!
Α. ΑΘΑΝΑΣΑΤΟΣ
Ἁγίου Ἀνδρέου 10, τηλ. 45—20

ΓΕΝΙΚΟΝ ΝΟΣΟΚΟΜΕΙΟΝ ΠΑΤΡΩΝ
«Ο ΑΓΙΟΣ ΑΝΔΡΕΑΣ»

ΠΡΟΚΗΡΥΞΙΣ

Τὸ Γενικὸν Νοσοκομεῖον Πατρῶν, κατόπιν τῆς ὑπ' ἀριθ. 8)64 ἀποφάσεως τοῦ Δ. Σ. προκηρύσσει διαγωνισμὸν διὰ τὴν πλήρωσιν τῆς θέσεως τοῦ Νομικοῦ Συμβούλου αὐτοῦ.

Οἱ ἐνδιαφερόμενοι δέον ὅπως ὑποβάλωσιν αἴτησιν, μεθ' ἁπάντων τῶν ὑπὸ τοῦ Νόμου προβλεπομένων δικαιολογητικῶν, ἐντὸς 30 ἡμερῶν ἀπὸ τῆς δημοσιεύσεως τῆς παρούσης, εἰς τὴν Διεύθυνσιν τοῦ Ἱδρύματος.

Πληροφορίαι παρέχονται καθ' ἑκάστην ἐργάσιμον ἡμέραν παρὰ τῆς διευθύνσεως τοῦ Ἱδρύματος ἀπὸ 12— 2 μ.μ. ὥρας.

Ἐν Πάτραις τῇ 8—7—64

Ὁ πρόεδρος τοῦ Δ. Συμβουλίου

Ε. ΠΑΠΑΔΗΜΗΤΡΙΟΥ

Ἐπὶ τῇ σημερινῇ 28η Συνελεύσει τοῦ Κόμματος

Η ΙΣΤΟΡΙΑ ΤΩΝ ΡΕΠΟΥΜΠΛΙΚΑΝΩΝ

ΥΠΟΨΗΦΙΟΣ ΠΡΟΕΔΡΟΣ Ο κ. ΓΚΟΛΝΤΓΟΥΩΤΕΡ

Κυριώτερος ἀντίπαλός του ὁ κ. Γουΐλλιαμ Σκράντου

ΣΑΝ ΦΡΑΝΤΖΙΣΚΟ. ('Ι.Ε. Ὑπηρ.) Σήμερον Δευτέραν 13 Ἰουλίου, συνέρχεται ἐνταῦθα ἡ 28η Συνέλευσις τοῦ Ρεπουμπλικανικοῦ Κόμματος διὰ νὰ ἐκλέξῃ τὸν ὑποψήφιον Πρόεδρον καὶ Ἀντιπρόεδρον τῶν ἐκλογῶν τοῦ Νοεμβρίου. Ἡ Συνέλευσις τοῦ Δημοκρατικοῦ Κόμματος θὰ ἀρχίσῃ τὴν 24ην Αὐγούστου εἰς Ἀτλάντικ Σίτυ.

Δέον νὰ σημειωθῇ ὅτι ἀπὸ τὸ 1928 μόνον ἕνας ὁ Ἄιζενχάουερ — Ρεπουμλικάνος Πρόεδρος ἐξελέγη τὸ 1952.

Ἔπειτα ἀπὸ δύο τετραετίας ὁ Λευκὸς Οἶκος ἐπανῆλθεν εἰς τοὺς Δημοκρατικοὺς μὲ τὴν ἐκλογὴν τοῦ 1960 τοῦ Κέννεντυ.

Τὸ 1854 μέλη τριῶν πολιτικῶν ὁμάδων — Δημοκράται, Οὐΐγοι — Φιλελεύθεροι ἀντιποικιακοὶ — καὶ Ἐλεύθεροι Στρατιῶται, συνηντήθησαν εἰς Ρίπεν τῆς Γουϊσκόνσιν διὰ νὰ διαμαρτυρηθοῦν ἐναντίον ἑνὸς Νομοσχεδίου ὑπὸ συζήτησιν εἰς τὸ Κονγκρέσσον, μὲ τὸ ὁποῖον ἐπετρέπετο ἡ διατήρησις τῆς δουλείας εἰς τὰς Πολιτείας Κάνσας καὶ Νεμπράσκα. Συνεφώνησαν νὰ ἀποστοῦν τῶν ὁμάδων των καὶ νὰ σχηματίσουν νέον κόμμα ἐὰν τὸ νομοσχέδιον ἐψηφίζετο. Ὅταν ἐψηφίσθη ἐσχηματίσθη τὸ Ρεπουμπλικανικὸν Κόμμα καὶ ἡ πρώτη του Συνέλευσις ἔλαβε χώραν εἰς Φιλαδέλφειαν τὴν 17ην Ἰουλίου 1856 μὲ πρόγραμμα ὅτι τὸ Κονγκρέσσον δὲν ἔχει δικαίωμα ἀναγνωρίσεως τῆς δουλείας.

Μολονότι ἔθεσε ὑποψηφιότητα ὁ Τζὼν Φρέμον ἐξελέγη Πρόεδρος ὁ Δημοκρατικὸς Τζέημς Μπράκαναν. Πάντως οἱ Ρεπουμλικάνοι ἐκέρδισαν ἀρκετὰς σημαντικὰς θέσεις εἰς τὸν δημόσιον βίον.

Ἡ πρώτη ἐπιτυχία τοῦ Κόμματος ἐσημειώθη τὸ 1860 ὅταν τὸ ζήτημα τῆς δουλείας ἠπείλει τὴν ὕπαρξιν τοῦ ἔθνους. Ἐξελέγη ὁ ὑποψήφιος τοῦ Κόμματος, Ἀβραάμ Λίνκολν, ὁ ὁποῖος ὡς γνωστὸν διετήρησε τὴν ἑνότητα τοῦ ἔθνους καὶ κατήργησε τὴν δουλείαν.

Ἐπὶ τῆς πρώτης του θητείας τὸ Κονγκρέσσον ἵδρυσε τὸ ὑπουργεῖον Γεωργίας, υἱοθέτησε Νόμον ἀναδασμοῦ τῆς γῆς δημόσια κτήματα εἰς καλλιεργητὰς ἔναντι μικροῦ τιμήματος καθιέρωσεν Ἐθνικὸν, τραπεζιτικὸν σύστημα καὶ ἐψήφισεν βοήθειαν τοῦ διηπειρωτικοῦ σιδηροδρομικοῦ δικτύου.

Ἀκόμη καὶ σήμερον οἱ Ρεπουμπλικάνοι καλοῦν τὸ Κόμμα των «Κόμμα Λίνκολν».

Κατὰ τὰς ἑπομένας τετραετίας ὁ ἕνας Ρεπουμπλικάνος Πρόεδρος διεδέχετο τὸν ἄλλον ἕως τὸ 1932 μὲ διακοπὰς Δημοκρατικῶν Προέδρων Κλήβελαντ 1884 καὶ 1892 καὶ Γουΐλσον 1912 καὶ 1916.

Οἱ Ρεπουμπλικάνοι θεωροῦν ὡς μεγαλύτερον Πρόεδρόν των

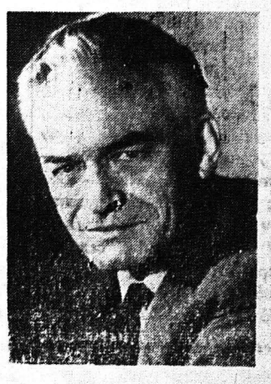

Ο κ. ΓΚΟΛΝΤΓΟΥΩΤΕΡ

τῆς ἐποχῆς ἐκείνης τὸν Θεόδωρον Ροὺζβελτ ὁ ὁποῖος ἀνέλαβε τὸ 1901 διαδεχθεὶς τὸν δολοφονηθέντα Μάκ Κίνλεϊ.

Ἐπὶ Προεδρίας του κατεσκευάσθη ἡ Διώρυξ τοῦ Παναμᾶ, ἔληξε μὲ διπλωματικὴν ἐπιτυχῆ μεσολάβησιν ὁ Ρωσσο—Ἰαπωνικὸς Πόλεμος, ἱδρύθη ἡ Ὑπηρεσία Τροφίμων καὶ Φαρμάκων καὶ τὰ ὑπουργεῖα Ἐργασίας καὶ Ἐμπορίου.

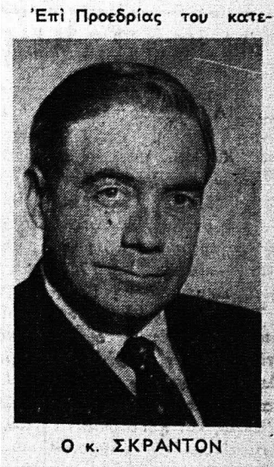

Ο κ. ΣΚΡΑΝΤΟΝ

Μετὰ τὸ Πρῶτον Παγκόσμιον πόλεμον Πρόεδροι ἦσαν οἱ Ρεπουμπλικάνοι Χάρντινγκ, Κοῦ-

Συνέχεια εἰς τὴν 4ην Σελίδα

Καθαρίζονται... βάφονται...
ΤΑ ΠΑΝΤΑ Μὲ ἐπιτυχίαν
ΑΥΤΟΜΑΤΑ ΜΗΧΑΝΗΜΑΤΑ
Καθαριστήριον
ΘΕΟΧΑΡΗ
ΚΟΡΙΝΘΟΥ 315 · ΠΑΤΡΑΙ · ΤΗΛ 36-59

ΣΤΡΑΤΙΩΤΗΣ τοῦ ΟΗΕ βοηθεῖ γραῖαν νὰ διασχίσῃ γέφυραν χωρίζουσα τὸ Τουρκοκυπριακὸν χωρίον Ἅγιοι Θεόδωροι ἀπὸ τὴν Ἑλληνικὴν περιοχήν.

ΟΙ ΚΕΡΑΜΟΠΟΙΟΙ καὶ πλινθοποιοὶ ἀνήγγειλαν 24ωρον ἀπεργίαν διαμαρτυρίας διὰ τὴν 15ην Ἰουλίου διότι δὲν ἐπιλύονται τὰ ζητήματά των.

Τὸ ἐλεύθερον βῆμα τοῦ «Ἐθνικοῦ Κήρυκος»

Ο ΧΡΙΣΤΙΑΝΙΣΜΟΣ ΚΑΙ ΤΟ ΚΟΙΝΩΝΙΚΟΝ ΠΡΟΒΛΗΜΑ

Ἀπὸ τὸ βιβλίον τοῦ Πρωτοπρεσβυτέρου κ. Πυρουνάκη

Δύο αἰτίες μᾶς ὡδήγησαν νὰ διαβάσουμε τὸ βιβλίο τοῦ Παπα—Πυρουνάκη τῆς Ἐλευσῖνος μὲ ἐνδιαφέρον καὶ νὰ δημοσιεύσουμε τὶς κρίσεις μας γι' αὐτό, πρᾶγμα ποὺ πρώτη φορὰ κάνουμε, γιατὶ δὲν ἔχουμε ποτὲ ἀσχοληθῆ μὲ κριτικὴ βιβλίου. Πρῶτα πρῶτα γιατὶ ὁ παπᾶς αὐτός, ἀκολουθώντας τὸ παράδειγμα τοῦ Ἀποστόλου Παύλου ἐστράφη «πρὸς τὰ ἔθνη», δηλαδὴ πρὸς τοὺς ἔξω τῆς ἐπισήμου ἐκκλησίας εὑρισκομένους ἀνθρωπιστὲς καὶ χριστιανούς, μὲ τὴν ἐλπίδα ὅτι αὐτοὶ φέρνουν τὴ λύση τοῦ κοινωνικοῦ προβλήματος ποὺ ἀπασχολεῖ σὲ ἔντονο βαθμὸ τὴν ἐποχή μας. Δεύτερον, διότι ὁ παπᾶς τῆς Ἐλευσῖνος ἐκινδύνευσε στὸ παρελθὸν γιὰ τὸ φιλελευθερισμό του νὰ διωχθῆ ἐπειδὴ μὲ θάρρος, ἂν καὶ δημόσιος, κατ' οὐσίαν ὑπάλληλος, ἔγραφε καὶ ἐκήρυσσε ἀκόμη καὶ κατὰ τῶν προϊσταμένων του στὸ ἵδρυμα ποὺ λέγεται Ἐκκλησία, ἐναντίον δηλαδὴ τῆς στάσεως καὶ τῆς πολιτείας καὶ αὐτῶν τῶν δεσποτάδων.

Γιατὶ βέβαια δὲν εἶναι τὸ πρῶτο βιβλίο τὸ βιβλίο αὐτὸ τοῦ παπα—Πυρουνάκη ποὺ πραγματεύεται τὸ περισπούδαστο θέμα «Χριστιανισμὸς καὶ κοινωνικὸ πρόβλημα». Οὔτε τὸ τελευταῖο φυσικά, ποὺ συντάσσεται ἀπὸ Ἕλληνες συγγραφεῖς παρόμοιο ἔργο. Ἐπίσης δὲν εἶναι ὁ πρῶτος ἱερωμένος, ποὺ καταπιάνεται μὲ τὸ θέμα αὐτό, ὅπως δὲν εἶναι καὶ τὸ πρῶτο παρόμοιου περιεχομένου βιβλίο, ποὺ πέφτει στὰ χέρια μας καὶ τραβάει τὴν προσοχή μας.

Τὸ πρῶτο ποὺ διακρίνει κανεὶς διαβάζοντας τὸ βιβλίο αὐτὸ εἶναι πὼς ὁ πρωτοπρεσβύτερος τῆς Ἐλευσῖνος ἔχει ἕνα δικό του τρόπο γιὰ νὰ ἐκφράζεται. Ἔχει ἕνα διαφορετικὸ στὺλ στὴν ἀνατομία ποὺ κάνει στὸ ὑπὸ μελέτη αὐτὸ θέμα. Διακρίνεται κυρίως ἀπὸ τὸ ὅτι δὲν χρησιμοποιεῖ καθ' ὅλου κληρίαν τὴν πολιτικοοικονομικὴ ὁρολογία, ὅπως ἄλλοι συγγραφεῖς ἔχουν κάνει καὶ κάνουν καὶ ἀπὸ τὸ ὅτι δὲν ἀναφέρεται καθ' ὁλοκληρίαν στὰ κοινωνικὰ συστήματα, ποὺ προσπάθησαν νὰ ἐπιβάλουν λύσεις στὸ κοινωνικὸ πρόβλημα.

Ἔτσι βλέπουμε νὰ μὴ ρίχνῃ καμμιὰ ἐρευνητικὴ ματιὰ στὰ διάφορα εἴδη τῶν «σοσιαλιστῶν» ποὺ εἶναι ἡ μόδα τῶν καιρῶν μας. Παραμένει ὁ παπα—Πυρουνάκης μέσα στὰ πλαίσια τῆς Παλαιᾶς καὶ τῆς Καινῆς Διαθήκης μόνον καὶ ὄχι μόνο στὸ πνεῦμα της μέσα βρίσκεται, ἀλλὰ καὶ κάνει ἄφθονη χρήση τοῦ λεξιλογίου της, τῶν ἐπιχειρημάτων της καὶ τῶν ὑποδείξεών της.

Δὲν ἀπομακρύνεται οὐδ' ἐπὶ στιγμὴ ἀπὸ τὰ θεμέλια τοῦ χριστιανικοῦ οἰκοδομήματος ὁ ἀνήσυχος καὶ ζωηρὸς παπᾶς τῆς Ἐλευσῖνος, οὔτε ὅταν ἀναφέρεται στὴν παραστράτηση τῆς Ἐκκλησίας καὶ τῶν Ἐκκλησιῶν ἀπὸ τὸν ἕτερον σκοπό τους, ποὺ εἶναι ὁ ἀγώνας γιὰ τὴν ἐπίτευξη τῆς δικαιοσύνης καὶ τῆς εἰρήνης ἐπάνω στὴ γῆ, οὔτε ὅταν ἐπιτίθεται κατὰ τῆς οἰκονομικῆς ὀλιγαρχίας τῶν δεσποτάδων καὶ τοῦ «συσχηματιστοῦ» τῶν ἐπισήμων ἢ κατ' ἐπάγγελμα χριστιανῶν μὲ τὸ πνεῦμα καὶ τὰ συμφέροντα οὐσιαστικῶς τοῦ κόσμου τούτου.

Ὑψώνει τὴν προφητική του φωνὴ καὶ ἀνεμίζει τὸ φραγγέλιό του, χωρὶς νὰ δανείζεται τίποτε ἀπὸ τὸ κοσμικὸ πνεῦμα τῶν μὴ χριστιανῶν ἀνθρωπιστῶν ποὺ ἀπὸ ἄλλες ἀφετηρίες καὶ κίνητρα ἀθεώμενοι ἐπεδίωξαν καὶ ἐπιδιώκουν, μὲ θυσίες καὶ ἀγῶνες, τὸν ἐρχομὸ τῆς κοινωνικῆς δικαιοσύνης στὶς διάφορες χῶρες καὶ ἐπικράτειες τῆς γῆς. Πρὸ πάντων εἶναι νὰ θαυμάζῃ κανεὶς τὴν πίστη του στὸ «χριστιανικὸ κίνημα ζωῆς» ποὺ ἀπ' ἀρχῆς τοῦ βιβλίου του μὲ παρρησία τὴν ἐκδηλώνει γράφοντας «ὅτι κατὰ τὴ γνώμη του εἶναι ἀναντικατάστατο». Καὶ αὐτὸ παρὰ τὸ ὅτι ἡ ζωή του εἶναι μιὰ διαρκὴς ἀνατροφὴ μὲ ἀνθρώπους ἀριστερῶν τάσεων, σοσιαλιστικῶν πεποιθήσεων καὶ ἀρχῶν. Ἀξίζει ἐπίσης νὰ ἐπαινεθῇ ὁ παπα—Πυρουνάκης, διότι σπεύδει νὰ δηλώσῃ ἀπ' ἀρχῆς κάτι ποὺ δὲν ἐννοοῦν νὰ δηλώσουν καὶ νὰ παραδεχθοῦν ἄλλοι συγγραφεῖς χριστιανοί. Γράφει ὅτι «οὔτε ἔχω διάθεση, ὅπως ἄλλωστε οὔτε δικαίωμε, νὰ μονοπωλήσω ἐν ὀνόματι τοῦ χριστιανικοῦ ἀγῶνος τὶς ὅσες ἐπιτυχίες τοῦ ἀνθρώπου».

Ὡστόσο δὲν φαίνεται νὰ ἔχῃ καμμιὰ σπουδαία πέννα ὁ παπα—Πυρουνάκης. Δὲν ἔχει ἐπίσης τὴν ἱκανότητα τῆς συστηματικῆς ταξινομήσεως τῶν θεμάτων του κατὰ ὀρθολογιστικώτερο τρόπο ὥστε νὰ διευκολύνεται ἡ ἀνάλυσή τους. Ὑστερεῖ ἴσως σὲ γλαφυρότητα ὕφους καὶ κουράζει τὸν ἀναγνώστη τὸ ὅτι ὅλο του τὸ βιβλίο εἶναι ἕνα σχεδὸν κεφάλαιο.

Ἔχει ὅμως τὴν ἀλήθεια στὰ σπλάχνα τοῦ λόγου του ὁ πρωτοπρεσβύτερος τῆς Ἐλευσῖνος. Τὴν ἀλήθεια ποὺ τὴν παρουσιάζει ἀρκετὰ γυμνὴ καὶ τοὺς προβολεῖς τῆς ὁποίας στρέφει προπαντὸς στὸ ἐσωτερικὸ τῆς Ἐκκλησίας. Δὲν τὰ βάζει μὲ τὴν κοινωνία ἢ μὲ τὸ κράτος ἢ μὲ τὰ διάφορα κοινωνικὰ συστήματα ὁ συγγραφέας, ὄχι. Τὰ βάζει μὲ τοὺς χριστιανούς. Τὰ βάζει μὲ τοὺς ποιμένες τῶν προβάτων. Τὰ βάζει μ' ἐκείνους ποὺ κατὰ τεκμήριον ἐκπροσωποῦν τὸν χριστιανισμὸ στὴ γῆ καὶ ἰδιαίτερα μὲ τὴν ὀρθόδοξη ἐκκλησία. Διότι ἡ Ὀρθοδοξία εἶναι ἕνα γεγονὸς ἀναμφισβήτητο καθὼς καὶ λυπηρό, ἀσχολήθηκε ποὺ λίγο καὶ ἀπασχολεῖται μὲ τὸ ζέον στὴν ἐποχή μας κοινωνικὸ πρόβλημα καὶ διότι γενικώτερα ὅλες οἱ χριστιανικὲς ἐκκλησίες, ἔθεσαν «ὑπὸ τὸ μόδιον» τὸ φῶς τοῦ χριστιανισμοῦ, ποὺ θὰ μποροῦσε νὰ φωτίσῃ στὴν ὀρθὴ λύση αὐτοῦ τοῦ προβλήματος. Καὶ ὄχι μόνον δὲν πρωτοστάτησαν ἀλλὰ δὲν παρουσιάσαν καμμιὰ πρωτοβουλία στὸν τομέα αὐτόν, μὲ συνέπεια οἱ πτωχοὶ καὶ οἱ κατατρεγμένοι ἀλλοῦ νὰ ζητήσουν ἠθικὴν ἐνίσχυση καὶ ἰδέες γιὰ νὰ ἀμυνθοῦν στὸ δίκηο τους. Ἀντίθετα ἔκαμαν ὅ,τι ἦταν δυνατὸν ὥστε νὰ δικαιωθοῦν οἱ λόγοι τοῦ Εὐαγγελιστοῦ Ματθαίου, ποὺ στὴ σελίδα 41 τοῦ βιβλίου του ἐπικαλεῖται. Ὅτι δηλαδὴ οἱ ἐκκλησίες καὶ οἱ χριστιανοί, ἀδιαφορώντας μπροστὰ στὸ

Συνέχεια εἰς τὴν 4ην Σελίδα

ΚΟΥΖΙΝΕΣ ΙΖΟΛΑ
Στὴν "Ἑστία"
Ἑρμοῦ 22

ΠΛΑΚΕΣ ΕΚ ΜΠΕΤΟΝ
Διὰ Πεζοδρόμια καὶ Πλατείας Λευκὲς καὶ Ἔγχρωμες
Διαστάσεων 50 Χ 50 Χ 5 Εἰδικὰ Τεμάχια
ΜΑΛΤΕΖΟΠΛΑΚΕΣ
ΔΙ' ΕΠΙΚΑΛΥΨΕΙΣ ΤΑΡΑΤΣΩΝ ΚΑΙ ΣΤΗΘΑΙΩΝ
ΣΙΜΕΝΤΟΛΙΘΟΙ
Διάτρητοι διάφοροι διαφόρων διαστάσεων. Κτίζετε οἰκονομικὰ-Γρήγορα-Σίγουρα. Ἀποταθεῖτε:
"ΠΑΤΡΑΙΚΗ ΣΩΛΗΝΟΥΡΓΙΑ"
ΑΦΟΙ ΠΑΝΤΕΛΗ & ΥΙΟΙ Ο.Ε
ΚΟΡΙΝΘΟΥ 22 - ΤΗΛ. 25-41 ΠΑΤΡΑΙ

ΨΥΓΕΙΑ ΙΖΟΛΑ
Στὴν "Ἑστία"
Ἑρμοῦ 22

ΕΡΜΗΣ 439
Πέλμα ἐξαιρετικῆς ἱκανότητος εἰς τὸ «κράτημα» ἐπὶ τῆς ὁδοῦ καὶ ἰδίως εἰς τὰς στροφάς. Ἐξασφαλίζει ἀποτελεσματικὸν φρεναρισμὸ ἀκόμη καὶ ἐπὶ βρεγμένης ἀσφάλτου. Τὸ λεπτοσκαλισμένον σχέδιον πέλματος συντελεῖ εἰς ἀνετον πορείαν καὶ μὲ μεγάλην ἀκόμη ταχύτητα

CINTURATO 367
Δίδει πλήρη ἀσφάλειαν εἰς ὀχήματα ἀναπτύσσοντα μεγάλην ταχύτητα
Ἡ εἰδικὴ κατασκευή του — ἡ ζώνη (Cintura) ἡ ὁποία κρατᾷ σταθερὰ τὰ λινὰ καὶ τὸ λεπτοσκαλισμένον σχέδιον πέλματος, — δίδει εἰς τὸ ἐλαστικὸν αὐτὸ διπλασίαν διάρκειαν ζωῆς, μεγίστην ἄνεσιν κατὰ τὴν πορείαν καὶ τέλειον «κράτημα» ἐπὶ τῆς ὁδοῦ, ἀκόμη καὶ ἐπὶ βρεγμένης ἀσφάλτου μὲ μεγάλην ταχύτητα