Μὲ βαθύτερα ἀρτεσιανὰ

ΕΝΤΟΣ ΠΕΝΘΗΜΕΡΟΥ ΘΑ ΛΥΘΗ ΤΟ ΘΕΜΑ ΤΟΥ ΝΕΡΟΥ

Ἐπὶ τοῦ παρόντος ἐπιβάλλεται φειδὼ

Διὰ πρώτην φορὰν ἀπὸ 28 καὶ πλέον ἐτῶν, ἡ πόλις τῶν Πατρῶν αἰσθάνεται τὴν ἔλλειψιν ποσίμου ὕδατος. Τὸ φαινόμενο ὀφείλεται ὡς μαρτυροῦν οἱ ἰδικοί, εἰς τὴν παρατηρηθεῖσαν κατὰ τὸ διαρρεῦσαν ἔτος λειψιδρίαν, ἡ ὁποία ἦτο τοιαύτη ὥστε νὰ διακοπῆ ἡ λειτουργία καὶ τῶν τριῶν δημοτικῶν ἀρτεσιανῶν, τὰ ὁποῖα εὑρίσκονται εἰς τὸν χῶρον τῶν δημοτικῶν Σφαγείων. Ὡς γνωστὸν αἱ Πάτραι, ἐκτὸς τῶν δεξαμενῶν ὑδρεύονται καὶ ἀπὸ 11 ἀντλιοστάσια.

Κατόπιν τῶν ἀνωτέρω ἐξητάσθη κατεπειγόντως κατὰ ποῖον τρόπον θὰ ἀντιμετωπισθῆ ἡ λειψιδρία, εὑρέθη δὲ ὅτι ἡ λύσις τοῦ προβλήματος ἔγκειται εἰς τὴν ἀπὸ μεγαλύτερον βάθος ἄντληση τοῦ ὕδατος. Τοῦτο καὶ θὰ γίνη ἐντὸς τῶν προσεχῶν πέντε ἕως ἓξ ἡμερῶν, ὁπότε θέμα ὕδατος δὲν θὰ ὑπάρχη πλέον.

Ἐν τῷ μεταξὺ οἱ δημόται θὰ πρέπει νὰ κάμνουν χρῆσιν τοῦ ὕδατος μετὰ τῆς ἐπιβαλλομένης φειδοῦς, κυρίως δὲ ἀποφεύγοντες τὴν σπατάλην αὐτοῦ δι' ἄρδευσιν ἢ ἀφίνοντες ἀνοικτὰς τὰς δημοτικὰς κρήνας ἄνευ λόγου.

Ὅπου παρατηρηθῇ τοιαύτη ἀδιαφορία ἡ Δημοτικὴ Ἀρχὴ ἔχει δώσει ἐντολὰς νὰ διακόπτεται ἡ παροχὴ τοῦ ὕδατος.

Η ΕΠΙΣΤΟΛΗ ΤΟΥ κ. ΣΤΕΦΑΝΟΠΟΥΛΟΥ

Συνέχεια ἐκ τῆς 1ης σελίδος

των εἰς ἕνα πολιτικὸν κόμμα, ἀλλ' ὡς ἐλεύθεροι πολῖται, ὀφείλοντες νὰ ἔχουν γνώμην καὶ δικαιούμενοι ψήφου, ὑπὲρ τοῦ ψηφοδελτίου ἐκείνου, τὸ ὁποῖον καὶ ἐπλειοψήφησε σχετικῶς εἰς τὰς ἐκλογάς.

Περαιτέρω ἡ μονοσταυρία, ἐδημιούργη πολλὰ διλήμματα καὶ δυσχερείας, διὰ τὴν ἐκλογὴν μεταξὺ τόσων ἀξίων ὑποψηφίων, τοῦ ἑνὸς μόνου δυνατὸν νὰ προτιμηθῆ. Ἡ δυσχέρεια αὐτὴ ἐλύθη, ὡς ἦτο φυσικόν, διὰ τῆς χρησιμοποιήσεως παρ' ἑκάστου, τῶν κριτηρίων τὰ ὁποῖα ἐθεώρει τελικῶς, ὡς τὰ πλέον ἁρμόζοντα πρὸς τοῦτο. Καὶ δὲν ἦτο πλέον δυνατὸν νὰ συμπέσῃ ἡ γνώμη ὅλων ἐπὶ τοῦ προσώπου, ὡς συνέπεσε κατὰ τὴν ἐκλογὴν τοῦ ψηφοδελτίου. Τὰ πρόσωπα τὰ ὁποῖα ὑμεῖς θεωρεῖτε ὡς ἄγνωστα ἢ ἀκατάλληλα, ἐθεωρήθησαν παρ' ἄλλων, ὡς ἱκανὰ διὰ τὸ λειτούργημα τοῦ δημοτικοῦ συμβούλου καὶ ἐψηφίσθησαν παρ' ὅσων τὰ ἐπροτίμησαν.

Ὅσον ἀφορᾷ ἐμὲ προσωπικῶς καὶ ἂν ἐνδιαφέρῃ ἡ ἰδική μου στάσις, ἐπέλεξα καὶ ἐγὼ ἕνα τῶν ὑποψηφίων δημοτικῶν συμβούλων, καθ' ὃ εἶχον δικαίωμα καὶ ὑποχρέωσιν, τὸν πλέον κατάλληλον κατὰ τὴν γνώμην μου. Εἰς δὲ τοὺς ἐρωτῶντας με περὶ αὐτῆς, εἴτε ἐκ περιεργείας, εἴτε διότι σοβαρῶς ἐπεθύμουν νὰ τὴν πληροφορηθοῦν, ὑπεδείκνυα οὐχὶ τὸ ὄνομα τοῦ ἑνός, ἀλλὰ πλειοτέρων ἱκανῶν καὶ ἀξίων κατὰ τὴν γνώμην μου, διότι δὲν ἐπεδίωξα νὰ ἐπιβάλω αὐτήν, ἀλλὰ νὰ ὑποβοηθήσω τὴν ἰδικήν των. Μεταξὺ αὐτῶν ὑπεδείκνυα καὶ ὑμᾶς καὶ τοῦτο γράφω, ὄχι διὰ νὰ ἀποσπάσω τὰς εὐχαριστίας σας ἢ νὰ διεκδικήσω μερίδιον ἐκ τῆς ἐκλογῆς σας, ὀφειλομένης ἀποκλειστικῶς, εἰς τοὺς ὑπὲρ τῆς πόλεως ἀγῶνας σας, ἀλλ' ὡς ἔκφρασιν εἰλικρινοῦς ἐκτιμήσεως διὰ τὸ πρόσωπόν σας.

Ἐλπίζω διὰ τῶν ἀνωτέρω νὰ κατέστησα ὀλιγώτερον «ἀκατανόητον» τὴν ἀκολουθηθεῖσαν ὑπὸ τῆς παρατάξεώς μας στάσιν κατὰ τὰς δημοτικὰς ἐκλογάς. Τὸν μὴ «συντονισμὸν» τῶν ἐνεργειῶν μας παραδέχομαι, ἐφ' ὅσον δὲν ὑπῆρξαν ἐνέργειαι ἐπίσημοι. Τέλος τὸ «ἄστοχον» ἢ μὴ αὐτῆς καταλείπεται, ὡς εἰκός, εἰς τὴν κρίσιν τῶν συμπολιτῶν μας, οἱ ὁποῖοι ἀσφαλῶς δύνανται, ὡς γράφετε εἰς τὸ δημοσίευμά σας, να ἀποφασίζουν διὰ τὴν ἀνάγκην ἀλλαγῆς προσώπων καὶ ἐκπροσώπων. Περὶ τούτου οὐδεμία ἀμφιβολία καὶ ἡ κάπως ἀπειλητική διάθεσις τῆς γραφῖδος σας, ταῦτα γραφούσης, ἦτο ὡς ἐκ τούτου μᾶλλον περιττή. Τέλος θὰ συμφωνήσω μαζί σας ὅτι ἐκλεκτοὶ συμπολῖται, δὲν ἐξελέγησαν, ὑπολειφθέντες ὀλίγων ἢ πολλῶν σταυρῶν προτιμήσεως. Τοῦτο ὅμως εἶναι ἀποδοτέον εἰς τὸ σύστημά τοῦ ἑνὸς σταυροῦ, τὸ ὁποῖον ἠνάγκασε εἰς ἐπιλογὴν ἑνός, κατ' ἀποκλεισμὸν πάντων τῶν ἄλλων ἐκλεκτῶν πράγματι καὶ χρησίμων ὑποψηφίων. Ἐλπίζω ὅτι ἡ ἐνταῦθα ἀπεργία τῶν ταχυδρομικῶν, δὲν θὰ καταστήσῃ τελείως ἄκαιρον τὸ περιεχόμενον τῆς ἐπιστολῆς μου, κατὰ τὴν λῆψιν αὐτῆς καὶ δὲν θὰ κωλυθῇ ἡ δημοσίευσίς της.

Μὲ θερμοὺς χαιρετισμοὺς
Κ. ΣΤΕΦΑΝΟΠΟΥΛΟΣ

ΣΗΜ. «ΕΘΝΙΚΟΥ ΚΗΡΥΚΟΣ»! Ἐπὶ τῆς εὐγενεστάτης ὅσον καὶ ἐμπεριστατωμένης ἐπιστολῆς τοῦ ἀξιοτίμου κ. Κ. Στεφανοπούλου θεωροῦμεν σκόπιμον νὰ σημειώσωμεν τὰ κάτωθι:

1) Τὸν συγχαίρομεν ἐγκαρδίως διότι καίτοι ἐν Λονδίνῳ εὑρισκόμενος, ἐθεώρησε σκόπιμον νὰ διατυπώσῃ ἀμέσως καὶ δημοσίᾳ τὰς ἀπόψεις του καίτοι τὰ δημοσιεύματα τοῦ «Ἐθνικοῦ Κήρυκος» ἀφεώρων πολλοὺς ἄλλους, ἐλάχιστα δὲ τὸν κ. Κ. Στεφανόπουλον.

2) Ἡ ἄποψις ὅτι τὰ ἀστικὰ κόμματα δὲν δύνανται νὰ ἐπεμβαίνουν εἰς θέματα ἐπιλογῆς ὑποψηφίων εἰς δημοτικὰς ἐκλογάς κ.λπ. εἶναι ὀρθὴ (ὑπὸ τὴν ἔννοιαν ὅτι αὐτὸ γίνεται ἐν Ἑλλάδι ἀπὸ δεκαετιῶν) ἀλλὰ εἶναι ταυτοχρόνως καὶ ἐπικίνδυνον. Τὸ θέμα εἶναι σοβαρὸν καὶ κρίσιμον. Δὲν ἐπιθυμοῦμεν νὰ ἐπιληφθῶμεν αὐτοῦ τώρα, διότι τοῦτο μᾶς εἶναι δυσχερές. Ἀλλὰ ἀκριβῶς ἐπ' αὐτοῦ προειδοποιήσαμεν ἤδη. Φοβούμεθα ὅτι οἱ ἡγέται τῶν ἀστικῶν κομμάτων τείνουν νὰ ἀπολέσουν τὴν ἐπαφὴν μὲ τοὺς ἐλευθερόφρονας πολίτας, καὶ ἰδίως μὲ τὰς μάζας τῶν ἁπλῶν ἀνθρώπων, καὶ ὅτι οἱ πολῖται αὐτοὶ ἀφιέμενοι ἄνευ διαφωτίσεως, ἐν πολλοῖς, ψηφίζοντες δὲν πράττουν ἐκεῖνο τὸ ὁποῖον ἀπαιτεῖ τὸ συμφέρον των διότι οὐδεὶς τοὺς τὸ ἀνέπτυξεν. Εἰς τὸ κάτω τῆς γραφῆς ἐφ' ὅσον τὰ ἄλλα κόμματα ἤλλαξαν τακτικήν, (μὲ καλὰ δι' αὐτὰ ἀποτελέσματα) διατὶ νὰ μὴ ἀλλάξῃ ἡ νοοτροπία καὶ τῶν ἀστικῶν κομμάτων; Θὰ ἔπρεπε λοιπόν, ἐπαναλαμβάνομενοι κ. κ. βουλευταὶ καὶ οἱ ἄλλοι παράγοντες νὰ σπεύσουν πρὸς τοὺς ψηφοφόρους, ἵνα τοὺς διαφωτίσουν περὶ τοῦ πρακτέου καὶ ὄχι νὰ τοὺς ἀναμένουν εἰς τὰ γραφεῖα των. Καὶ αὐτὴ ἦτο ἡ σύστασίς μας καὶ ὄχι ἡ ἀπειλή μας.

3) Εἰς ὅ,τι ἀφορᾷ τὴν ἀλλαγὴν προσώπων καὶ ἐκπροσώπων, θὰ ἠθέλαμεν νὰ διευκρινίσωμεν τοῦτο: Ὅτι ἂν ἡ ἀλλαγὴ αὐτή, ἡ ὁποία, ἐν πάσῃ περιπτώσει, δὲν ἀφορᾷ τὸν κ. Κ. Στεφανόπουλον γίνῃ ἐντὸς τῶν πλαισίων τοῦ Κόμματος τῆς ΕΡΕ ἔχει καλῶς. Τὸ δυστύχημα θὰ εἶναι μήπως οἱ ὀπαδοὶ τῆς δεξιᾶς, ἀναζητοῦντες νέους ἡγέτας τραποῦν πρὸς ἄλλα κόμματα. Καὶ τοῦτο ἀσφαλῶς δὲν ἀποτελεῖ ἀπειλήν. Ἀποτελεῖ μίαν ἀκόμη προειδοποίησιν. Ἐλπίζομεν ὅτι ὁ κ. Κ. Στεφανόπουλος θὰ τὸ παραδεχθῇ.

4) Διὰ τοὺς εὐγενεῖς λόγους τοῦ κ. Κ. Στεφανοπούλου καὶ τὰς πρὸς τρίτους παραινέσεις του, διὰ τὸν κ. Ἀλέκον Βρῆν, ὁ «Ἐθνικὸς Κῆρυξ» Πατρῶν εὐχαριστεῖ θερμῶς καὶ εἰλικρινῶς.

ΑΝΑΚΟΙΝΩΣΙΣ

—ΓΕΝΙΚΗΣ ΕΝΩΣΕΩΣ ΑΝΑΠΗΡΩΝ ΚΑΙ ΘΥΜΑΤΩΝ ΠΟΛΕΜΟΥ ΑΧΑΪΑΣ

Καλοῦνται ἅπαντες οἱ οἰκοπεδοῦχοι, ἀνάπηροι καὶ θύματα πολέμου, τῆς ΓΕΝΙΚΗΣ ΕΝΩΣΕΩΣ ΑΝΑΠΗΡΩΝ ΚΑΙ ΘΥΜΑΤΩΝ ΠΟΛΕΜΟΥ ΑΧΑΪΑΣ, οἱ κατέχοντες οἰκόπεδα εἰς θέσιν «Σαμακιὰ» Ἀρόης, εἰς ἔκτακτον Γενικὴν Συνέλευσιν τὴν προσεχῆ Κυριακὴν 26ην τρέχοντος μηνὸς καὶ ὥραν 10ην π.μ. ἐν τοῖς Γραφείοις τῆς Ἑνώσεώς μας Ρήγα Φερραίου 44 (κάτω μέρος πλατείας Ὄλγας — Α' ὄροφος πολυκατοικίας) προκειμένου 1) Νὰ ἐκλεγῇ 5μελὴς ἐπιτροπὴ διὰ τὸν διακανονισμὸν τοῦ θέματος τῆς ὑδρεύσεως ἁπάντων τῶν ἀναπηρικῶν οἰκοπέδων τῆς ὡς ἄνω τοποθεσίας, αἱ ἐργασίαι τῆς ὁποίας εὑρίσκονται ἐν τῷ περατοῦσθαι. 2) Νὰ ἀναλάβῃ ὡς ἔχουσαν τὸν Νόμιμον συμφέρον τὴν διὰ τοῦ δικαστικοῦ Κλητῆρος ἐπίδοσιν προσκλήσεως πρὸς τὴν τότε πωλήτριαν Μαρίαν χήραν Οἰκονόμου, προκειμένου αὕτη νὰ καθορίσῃ, συμφώνως πρὸς τοὺς τίτλους της ἰδιοκτησίας, συνεπείᾳ τῶν ὁποίων ὑπέγραψε τὰ συμβόλαια ἑνὸς ἑκάστου, τῶν συμβεβλημένων τὰ ἀκριβῆ ὅρια τῆς πωληθείσης τότε πρὸς τοὺς ἀναπήρους καὶ θύματα πολέμου ἐκτάσεώς της, τὴν ἀκριβῆ ἔκτασιν αὐτῆς, τὸ πλάτος τῶν διανυγησομένων δρόμων κλπ καὶ τοῦτο διὰ νὰ καταστῇ δυνατὴ ἡ ἐπαλήθευσις τῆς διὰ Μηχανικοῦ καταμετρήσεως ἐκ νέου τῆς πωληθείσης ἐκτάσεώς της, βάσει τῶν εἰς χεῖρας τῶν ἐνδιαφερομένων, ἀναπήρων καὶ θυμάτων πολέμου, ὑφισταμένων συμβολαίων.

Ὁ Πρόεδρος
Ν. ΠΑΠΟΥΛΙΑΣ
Ὁ Γεν. Γραμματεὺς
ΚΩΝ. ΓΙΑΝΝΟΠΟΥΛΟΣ

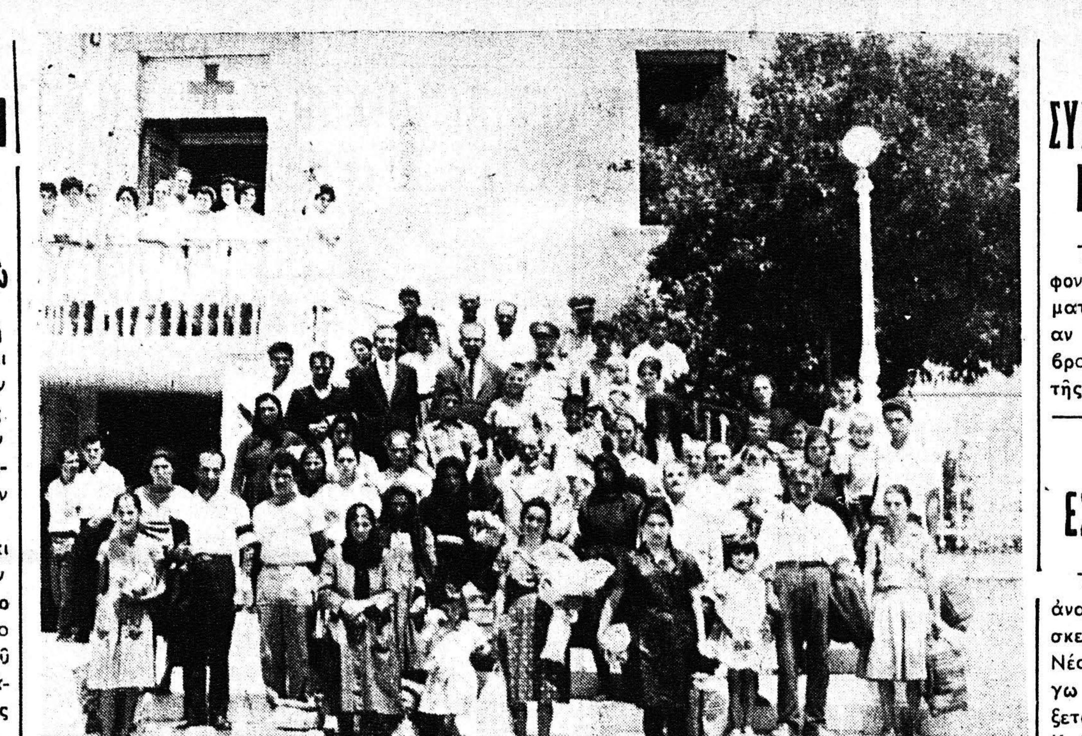

Οἱ δηλητηριασθέντες ἀπὸ τὰ κόλλυβα εἰς τὸ χωρίον Στύλια εἶναι ὅλοι καλά. Προχθές, πρὶν ἐπιστρέψουν εἰς τὴν πατρίδα των, ἐφωτογραφήθησαν ἔξωθι τοῦ Κρατ. Νοσοκομείου

Ὑπὸ τοῦ ἀρχαιολόγου κ. Ε. Μαστροκώστα

ΥΠΟΛΕΙΜΜΑΤΑ ΒΥΖΑΝΤΙΝΟΥ ΝΑΟΥ ΑΝΕΚΑΛΥΦΘΗΣΑΝ ΕΙΣ ΤΟ ΑΡΧΑΙΟΝ ΩΔΕΙΟΝ

Ἐπιβεβαιοῦνται τὰ γραφέντα ὑπὸ τοῦ πανοσ. Πρωτοσυγγέλου

Ἀξιολογώτατα εὑρήματα, ἀπεκάλυψε τὰς τελευταίας ἡμέρας ἡ ἀρχαιολογικὴ σκαπάνη εἰς τὸ βόρειον τμῆμα τοῦ Ἀρχαίου Ὠδείου τὰ ὁποῖα κατ' εὐτυχῆ σύμπτωσιν ἔρχονται νὰ ἐπιβεβαιώσουν ὅσα ὁ πρωτοσύγκελλος τῆς Ἱερᾶς Μητροπόλεως πανοσ. κ. Ἱερόθεος Τσαντίλης ἔχει σημειώσει εἰς πρόσφατα ἄρθρα του εἰς τὸν «Ἐθνικὸν Κήρυκα» Πατρῶν περὶ ὑπάρξεως ἐκεῖ μέχρι καὶ τοῦ 1821 ἱεροῦ ναοῦ εἰς μνήμην τοῦ Ἁγίου Γεωργίου.

Ἡ ἀρχαιολογικὴ σκαπάνη τοῦ διακεκριμένου ἀρχαιολόγου Εὐθ. Μαστροκώστας ἔφερεν ὄντως εἰς τὴν ἐπιφάνειαν τὰ ὑπολείμματα τοῦ βυζαντινοῦ ναοῦ τοῦ Ἁγίου Γεωργίου πλεῖστα ὅσα μέρη τοῦ ὁποίου ἔχουν κατασκευασθῆ ἀπὸ διάφορα ἀνάγλυφα ἀνήκοντα προφανῶς εἰς ἄλλον ἀρχαῖον ναόν. Ὡς γνωστὸν εἰς τὸν ναὸν αὐτὸν ὁ Παλαιῶν Πατρῶν Γερμανὸς ὥρκισε τοὺς ἐξεγερθέντας κατὰ τῶν Τούρκων Ἕλληνας καὶ αὐτοῦ τοῦ ναοῦ τὴν ἐκ νέου ἀνέγερσιν ἐπρότεινεν ὁ π. Πρωτοσύγκελλος κ. Ἱερόθεος Τσαντίλης. Εἰδικαὶ ἀνακοινώσεις ἀναμένεται ὅτι θὰ γίνουν ὑπὸ τοῦ κ. Μαστροκώστα ἐντὸς τῶν ἡμερῶν.

Η ΕΠΙΣΤΡΟΦΗ ΤΗΣ ΚΑΡΑΣ ΤΟΥ ΑΓΙΟΥ ΑΝΔΡΕΟΥ

Συνέχεια ἐκ τῆς 1ης σελίδος

καὶ ἄλλων στενῶν συνεργατῶν του καὶ ἐκ τῶν λαϊκῶν τάξεων, προέβη εἰς ἐπίσημα διαβήματα ἐπιστροφῆς τῆς ἁγίας κάρας, ἐφ' ὅσον μάλιστα αὐτὴ ἐφυλάσσετο πρὸς τὸν σκοπὸν αὐτόν, ὡς μᾶς μαρτυρεῖ ἡ ἱστορία.

Ὁ ὁμιλῶν εἶχε τὴν εὐκαιρίαν νὰ ἐνεργήσῃ ἀπὸ τῆς ἐν τῷ ἐξωτερικῷ θέσεώς του ὑπὲρ τῆς ἐν λόγῳ ἐπιστροφῆς, ἐλθὼν ἐπανειλημμένως εἰς ἐπαφὴν μετὰ τῶν ὑπευθύνων τοῦ Βατικανοῦ, ζῶντος ἔτι τοῦ μακαριστοῦ Πάπα Ἰωάννου 23ου.

ΕΡΩΤΗΣΙΣ: Ποῖοι λόγοι συνετέλεσαν διὰ τὴν χειρονομίαν αὐτὴν ἀπὸ μέρους τῆς Ρωμαιοκαθολικῆς Ἐκκλησίας;

ΑΠΑΝΤΗΣΙΣ: Ἀναντιρρήτως αἱ γενόμεναι σοβαραὶ ἐνέργειαι προσωπικοῦ καὶ ὑπευθύνου χαρακτῆρος ἐλήφθησαν ὑπ' ὄψει ἀπὸ τοὺς ἄρχοντας τῆς Ρωμαιοκαθολικῆς Ἐκκλησίας. Καθίσταται ὅμως ἡλίου φαεινότερον, ὅτι ἡ ἀπόφασις τῆς ἐπιστροφῆς ὀφείλει νὰ ἀναχθῆ ἐπὶ ἑνὸς διαχριστιανικοῦ ἐπιπέδου. Δικαίως ἡ Ρωμαιοκαθολικὴ Ἐκκλησία ἐπιστρέφει τὸ Ἅγιον Λείψανον εἰς τὴν Ἐκκλησίαν τῶν Πατρῶν, εἰς τὴν λῆψιν ὅμως τῆς ἀποφάσεώς της ἀναμφιβόλως συνείργησεν ἡ τελευταίως ἀναπτυχθεῖσα προσπάθεια προσεγγίσεως τῶν Ἐκκλησιῶν καὶ ἐκδήλωσις τῆς διαθέσεως μιᾶς συνεργασίας ἐπὶ τοῦ πρακτικοῦ ἐπιπέδου. Δὲν πρέπει νὰ μᾶς διαφύγῃ ὅτι τὸ μεγαλειῶδες αὐτὸ βῆμα ὀφείλεται εἰς τὸν ἀρχηγὸν τῆς Ὀρθοδοξίας, τὸν Οἰκουμενικὸν Πατριάρχην Ἀθηναγόραν τὸν Α'. Τὸ ἔργον του εἰς αὐτὸν τὸν τομέα εἶναι ἀνυπολόγιστον παρὰ τὰς ἀντιδράσεις, τὰς ἐσκεμμένας ἢ καλῆς πίστεως. Πᾶσα ὀρθόδοξος συνείδησις ὀφείλει νὰ γνωρίσῃ καὶ νὰ ἀγαπήσῃ τὸ μεγαλόπνοον ἔργον τοῦ Πατριάρχου.

ΕΡΩΤΗΣΙΣ: Πῶς πρέπει τὸ εὐσεβὲς πλήρωμα νὰ ἐκλάβῃ τὸ μεγάλο αὐτὸ ἐκκλησιαστικὸν γεγονός;

ΑΠΑΝΤΗΣΙΣ: Αἱ καρδίαι ὅλων πρέπει νὰ εἶναι βαθέως συγκεκινημέναι. Νὰ γίνουν ἁπλαῖ διὰ νὰ δεχθοῦν τὴν εὐλογίαν αὐτήν, ἡ ὁποία ἔρχεται ἀπὸ τὸ οὐρανόν. Θὰ ἔχουν εἰς τὸ ἑξῆς οἱ χριστιανοί μας μίαν πηγὴν ἁγιασμοῦ καὶ χάριτος. Εἶναι βαρεῖα μία κληρονομία τόσον μεγάλη. Ἕνας ἀπόστολος τοῦ Χριστοῦ, θὰ παρακολουθῇ μὲ τὸν φυσικὸν καὶ πνευματικόν του ὀφθαλμὸν τὴν ἀτομικὴν καὶ ὁμαδικὴν μας ζωήν. Τί μεγάλη εἶναι ἡ εὐλογία νὰ ἀναπτύσσεται κανεὶς μέσα σὲ μιὰ τέτοια ἀτμόσφαιρα! Ἡ ἁγία κάρα θὰ εἶναι μία συνεχὴς ζῶσα διδασκαλία τοῦ παρημελημένου δυστυχῶς Εὐαγγελίου. Ὅλοι πρέπει νὰ ζήσωμεν τὸ γεγονὸς αὐτὸ ἀπὸ τὴν θείαν του πλευράν, αὐτὸ εἶναι τὸ κυριώτερον καὶ πρῶτον μας καθῆκον. Δὲν δοξάζεται σήμερον ὁ ἄνθρωπος, οὔτε τὸ ἀτομικὸν συμφέρον ἐξυπηρετεῖται. Ὁ Θεὸς μεγαλύνεται καὶ παρουσιάζεται ἐν τῷ μέσῳ ἡμῶν μὲ τοὺς ἐκλεκτούς του. Εἰς τὴν συγκίνησιν καὶ προσευχὴν του ὁ πιστὸς δὲν πρέπει νὰ λησμονήσῃ τὸν Πνευματικὸν του Πατέρα, τὸν Σεβασμιώτατον Μητροπολίτην Πατρῶν κ. Κωνσταντῖνον καὶ ὅλην τὴν Ἐκκλησίαν τοῦ Θεοῦ μὲ ἐπὶ κεφαλῆς τὸν Οἰκουμενικὸν Πατριάρχην ΑΘΗΝΑΓΟΡΑΝ τὸν Α' καὶ τοὺς ἄλλους ἀρχηγούς της.

+ Πρεσβύτερος ΠΑΝ. Χ. ΣΙΜΙΓΙΑΤΟΣ

ΚΑΛΛΙΤΕΧΝΙΚΑ

Συνέχεια ἐκ τῆς πρώτης Σελ.

ραστάσεως τοῦ συγκεντρώνων καθημερινῶς μεγάλον ἀριθμὸν θεατῶν.

—Κατὰ τὰς ἐτησίας ἐξετάσεις τοῦ «Πατραϊκοῦ Ὠδείου» ἀπενεμήθη πτυχίον πιάνου μὲ ἄριστα παμψηφεὶ εἰς τὴν δ. Ρόνα Ζορμπᾶ τῆς τάξεως κ. Ἄσπας Βικάτου — Ντρέκη καὶ ἀκκορντεὸν μὲ ἄριστα εἰς τὴν δ. Μάγδα Γουργουρίνη τῆς τάξεως κ. Κ. Σκαναβῆ.

ΑΠΟ ΤΑ ΩΔΕΙΑ ΜΑΣ

Ὑπὸ τῆς Φιλαρμονικῆς Ἑταιρίας, κατὰ τὰς ἐξετάσεις τοῦ Ὠδείου της, ἐδόθη πτυχίον Ὠδικῆς εἰς τὸν ἀριστεύσαντα μαθητὴν κ. Γ. Σαραντόπουλον εἰς τὸν ὁποῖον καὶ ἀπενεμήθη τὸ καθιερωθὲν βραβεῖον Μητροπούλου λόγῳ τῆς ἐξαιρετικῆς ἐπιδόσεώς του εἰς τὸ μάθημα τῆς ἁρμονίας, τῆς τάξεως κ. Κ. Κυδωνιάτη. Ἐπίσης τὸ ἕτερον βραβεῖον εἰς μνήμην τοῦ Μπουνστίντουϊ ἀπενεμήθη εἰς τὸν ἀριστεύσαντα μαθητὴν τοῦ βιολιοῦ Γεώργιον Χατζηπέτρου.

Π. ΠΑΠΑΕΥΘΥΜΙΟΥ

ΠΩΛΕΙΤΑΙ οἰκία ἑτοιμοπαράδοτος εἰς κεντρικὴν θέσιν τελείως ἀνακαινισθεῖσα ἐκ δύο δωματίων, κουζίνας, αὐλῆς ὕδατος καὶ ἐγκαταστάσεως Ο3. Πληροφορίαι κ. Ι. Ράγκον δικηγόρον τηλ. 49—97.

ΑΓΓΛΙΚΑ μαθήματα παραδίδει δεσποινὶς ἰδιαιτέρως ἢ καὶ κατὰ γκρούπ εἰς μαθητὰς ἀρχαρίους ἢ καὶ προκεχωρημένους, σύστημα ταχείας ἐκμαθήσεως. Πληροφορίαι Ρήγα Φεραίου 33, ὥρα 9—12 π.μ.

Ἀνίκανον Κράτος

ΠΙΚΡΙΑ ΚΑΤΕΧΕΙ ΤΟΥΣ ΔΙΚΑΙΟΥΧΟΥΣ ΣΤΕΓΑΣΤΙΚΩΝ ΔΑΝΕΙΩΝ

Τὸ ἀπόγευμα τοῦ Σαββάτου συνῆλθεν εἰς τὴν πρώτην της συνεδρίασιν ἡ συγκροτηθεῖσα προσωρινὴ ἐπιτροπὴ τῶν δικαιούχων στεγαστικῶν δανείων οἱ ὁποῖοι ἔχουν τελείως ἐγκαταλειφθῆ καίτοι ἀπὸ μηνῶν πολλῶν ἔχουν ὑποβάλη τὰ δικαιολογητικὰ των. Οἱ συσκεφθέντες ἀπηύθυνον πρὸς τὰς ἐν Ἀθήναις ἁρμοδίους τηλεγραφήματα ἐντονωτάτης διαμαρτυρίας διὰ τὴν ἀδικαιολόγητον καθυστέρησιν, περὶ τὴν χορήγησιν τῶν δανείων, ἡ ὁποία πλημμυρίζει βαθυτάτης πικρίας δεκάδας πτωχῶν οἰκογενειαρχῶν διὰ τὴν ἀδυναμίαν τοῦ Κράτους νὰ φανῆ στοιχειωδῶς συνεπής.

Η ΕΠΙΣΚΕΨΙΣ ΤΩΝ ΡΟΥΜΑΝΩΝ

Συνέχεια ἐκ τῆς 1ης σελίδος

κῶς ἄψογον στάσιν Ρουμάνος πρεσβευτής), εἶναι φανερὸν ὅτι πρόκειται καὶ περὶ ἐμμέσου προβολῆς τοῦ ἐκεῖ καθεστῶτος, ὅπερ παρουσιάζεται εἰς τὰ ὦτα τοῦ ἑλληνικοῦ ἀκροατηρίου, ὡς ἄξιος πρὸς μίμησιν. Διὰ νὰ ἦτο ἄψογος ἡ ἐκδήλωσις θὰ ἔπρεπε νὰ εἶχεν ἀπαλειφθῆ ἕνα μέρος τῆς ὁμιλίας τοῦ κ. Γεωργίου, ὁ ὁποῖος διέπραξε δύο ὀλισθήματα.

1) Ὡμίλησεν ἐμμέσως ὑβριστικῶς κατὰ τοῦ τ. Βασιλέως τῆς Ρουμανίας Μιχαήλ.

2) Συνέκρινε τὴν σημερινὴν κυβέρνησιν μὲ τὴν προγενεστέραν τῆς ΕΡΕ, εἰπὼν ὅτι τώρα ὑπάρχουν μεγαλύτεραι δυνατότητες σχέσεων μὲ τὰς βαλκανικὰς χώρας, διότι τώρα ἀσκεῖται «ἑλληνική» πολιτική.

Ὑπὸ τὰς ἀνωτέρω συνθήκας ἡ ἄφιξις τοῦ κ. Μπαλανέσκου εἰς Πάτρας, ἀπὸ ἀπόψεως «ἀποδόσεως» ὑπῆρξε θριαμβευτική. Καὶ τὸν θρίαμβον ἐπεσφράγιζεν εἰς τὰς ἐκδηλώσεις αὐτὰς συμπαράστασις (ἐκ κοινωνικῆς ὑποχρεώσεως) τῶν ἀρχῶν καὶ πολλῶν ἐκπροσώπων τῆς συντηρητικῆς τάξεως τῆς Πατραϊκῆς Κοινωνίας. Τὸ λοιπὸν ἀκροατήριον εἰς «Ζενίθ» ἦτο ὁλοφάνερον ὅτι εἶχε προσέλθη διότι παρεκινήθη ἐκ λόγων πολιτικῆς σκοπιμότητος. Τὴν διαπίστωσιν αὐτὴν ἐπιτρέπει ἡ μικρὰ κοινωνία τῶν Πατρῶν εἰς τὴν ὁποίαν ζῶμεν.

Γενικὴ ὁπωσδήποτε ἦτο καὶ ἡ ἑξῆς διαπίστωσις, ἡ ὁποία καὶ ἐσχολιάζετο εὐρύτατα:

Ὅτι, ἐνῷ οἱ λοιποὶ Σύμμαχοί μας οἱ Ἄγγλοι καὶ οἱ Ἀμερικανοὶ π. χ. καταργοῦν τὰ ἐδῶ προξενεῖα των καὶ ὁσάκις ὀργανώνουν φιλικὰς ἐπαφάς, τὰς ὀργανώνουν ἐπὶ ὑψηλοῦ κοινωνικοῦ ἐπιπέδου, ἀντιθέτως οἱ πρεσβευταὶ τῶν Βαλκανικῶν χωρῶν ἐπιδιώκουν τὴν ἐπαφὴν μὲ τὰς μάζας. Καὶ τὸ ἐπιτυγχάνουν μάλιστα μὲ τὸ τίποτε, χάρις εἰς τὰ φιλόξενα αἰσθήματα τὰ ὁποῖα χαρακτηρίζουν τοὺς Ἕλληνας καὶ ἐν προκειμένῳ τοὺς κατοίκους τῶν Πατρῶν, μεταξὺ τῶν ὁποίων καὶ οἱ ἀπαρτίζοντες τὸν Ἑλληνορουμανικὸν Σύνδεσμον ἀξιότιμοι συμπολῖται.

Ὁπωσδήποτε ἀξίζει νὰ σημειωθῆ, ὅτι οἱ φίλοι Ρουμάνοι, προσπαθοῦν νὰ κατακτήσουν τὴν ἀγάπην μας, ἐπ' ἀμοιβαίῳ συμφέροντι. Καὶ ἀκριβῶς διὰ τὸν λόγον αὐτὸν αἱ ἐκδηλώσεις των θὰ εἶναι πάντοτε εὐχαρίστως δεκταὶ καὶ εἰς Πάτρας καὶ ἀλλαχοῦ.

ΑΠΩΛΕΣΘΗ χρυσὸς σταυρὸς παιδικὸς μὲ χαραγμένον τὸ ὄνομα ΒΟΥΛΑ, εἰς τὴν διαδρομὴν ἀπὸ Ζενὶθ —Χαραλάμπη —Γερμανοῦ μέχρι Ταμπάχανα. Παρακαλεῖται ὁ εὑρὼν ὅπως τὸν παραδώσῃ Ἁγίου Ἀνδρέου 148 καὶ ἀμειφθήσεται.

ΔΕΚΑ ΝΕΚΡΟΙ ΣΥΝΕΠΕΙΑ ΠΛΗΜΜΥΡΩΝ ΕΙΣ ΤΗΝ ΙΑΠΩΝΙΑΝ

ΤΟΚΙΟ 23. Δέκα ἄτομα ἐφονεύθησαν καὶ 28 ἄλλα ἐτραυματίσθησαν κατὰ τὴν διάρκειαν πλημμυρῶν ἐκ χειμαρρωδῶν βροχῶν εἰς τὰς δυτικὰς ἀκτὰς τῆς κεντρικῆς Ἰαπωνίας.

ΔΥΟ ΠΥΡΚΑΪΑΙ ΕΣΗΜΕΙΩΘΗΣΑΝ ΧΘΕΣ

Τὴν 1ην μ. μ. χθὲς συνεπείᾳ ἀναφλέξεως μαγειρικῆς συσκευῆς ἐξερράγη πυρκαϊά, εἰς Νέαν Μανωλάδα, ἡ ὁποία λόγῳ τοῦ πνέοντος ἀνέμου ἐπεξετάθη εἰς τὰς οἰκίας τῶν Κ. Καζάκου, Ι. Δριβύλα, Π. Σαμαρῆ καὶ Ν. Μουζάκη. Ἡ Πυροσβεστικὴ Ὑπηρεσία Πατρῶν καταφθάσασα ἐγκαίρως κατέσβεσε τὸ πῦρ ἀποφευχθέσης τῆς ἐπεκτάσεώς του καὶ εἰς ἄλλας οἰκίας. Αἱ ζημίαι δὲν καθωρίσθησαν εἰσέτι.

Ἐξ ἄλλου πυρκαϊὰ ἐξερράγη χθὲς τὴν 10ην π. μ. καὶ εἰς ἀποθήκην δεμάτων χόρτου εἰς Σιχαινὰ τῶν ἀδελφῶν Καϊμακᾶ, προελθοῦσα ἀπὸ ἀπροσεξίαν παιδιῶν. Ἡ Πυροσβεστικὴ Ὑπηρεσία Πατρῶν καὶ πάλιν ἐπεμβᾶσα δραστηρίως κατέσβεσε τὸ πῦρ διασωθέντων τῶν παραπλεύρως οἰκοσίτων ζῴων. Αἱ ζημίαι ὑπολογίζονται εἰς 10.000 δραχμάς.

ΕΥΧΑΡΙΣΤΗΡΙΟΝ

Ἐπιθυμοῦμεν ὅπως καὶ δημοσίᾳ συγχαρῶμεν ἐκ βάθους καρδίας τὸν ἐπὶ κεφαλῆς ἀξιωματικὸν κ. Ι. Δασκαλόπουλον καὶ τοὺς ἄνδρας τῆς Πυροσβεστικῆς Ὑπηρεσίας Πατρῶν, διότι διὰ τῆς ἐγκαίρου καὶ θαρραλέας ἐπεμβάσεώς των, ὄχι μόνον κατέσβεσαν τὸ ἐκραγὲν χθὲς τὴν πρωΐαν πῦρ εἰς τὴν ἀποθήκην μας χόρτου, ἀλλὰ καὶ διέσωσαν καὶ τὰ λοιπὰ ὑπάρχοντά μας, ἅτινα διέτρεξαν σοβαρώτατον κίνδυνον.

Οἱ εὐχαριστοῦντες
ΑΔΕΛΦΟΙ ΚΑΪΜΑΚΑ

ΕΟΡΤΑΖΟΝΤΕΣ ΚΑΙ ΜΗ

Σήμερον ἑορτὴ τοῦ Προφήτου Ἠλιοῦ:

Ὁ κ. Ἠλίας Τσιρώνης δὲν ἑορτάζει, οὔτε δέχεται.

Ὁ κ. Ἠλίας Κοντόγεωργας καὶ ὁ κ. Ἠλ. Παρασκ. Κοντόγεωργας δὲν ἑορτάζουν, οὔτε δέχονται.

Ὁ κ. καὶ ἡ κ. Ἠλία Ἀποστολοπούλου δὲν ἑορτάζουν.

Ὁ κ. καὶ ἡ κ. Ἠλ. Ἀποστολοπούλου, Χαραλάμπη 666, δὲν ἑορτάζουν οὔτε δέχονται.

Ὁ κ. καὶ ἡ κ. Ἠλία Τσαούση δὲν ἑορτάζουν οὔτε δέχονται.

Ὁ κ. καὶ ἡ κ. Ἠλία Μπούρα δὲν ἑορτάζουν οὔτε δέχονται.

Ὁ κ. καὶ ἡ κ. Ἠλ. Καλίτση δὲν ἑορτάζουν οὔτε δέχονται

Ἡ κ. Ἰουλία Σπυρ. Γεωργοπούλου δὲν ἑορτάζει οὔτε δέχεται.

Ὁ κ. καὶ ἡ κ. Ἠλ. Μπαλασοπούλου, δὲν ἑορτάζουν, οὔτε δέχονται ἀπουσιάζοντες.

Ὁ κ. καὶ ἡ κ. Ἠλ. Μπογδανοπούλου δὲν ἑορτάζουν οὔτε δέχονται ἀπουσιάζοντες.

Ὁ κ. καὶ ἡ κ. Ἠλ. Ἠλιοπούλου, διοικητοῦ τμήματος γεν. Ἀσφαλείας, δὲν ἑορτάζουν ἀπουσιάζοντες.

Ὁ κ. καὶ ἡ κ. Ἠλ. Ι. Ἠλιοπούλου, δὲν ἑορτάζουν, οὔτε δέχονται ἐπισκέψεις.

Ὁ κ. καὶ ἡ κ. Ἠλ. Παπαθέου δὲν ἑορτάζουν, οὔτε δέχονται.

Ὁ κ. καὶ ἡ κ. Ἠλία Δρίτσου δὲν ἑορτάζουν οὔτε δέχονται λόγῳ πένθους.

Ὁ κ. Ἠλ. Καραΐνδρος, ἀστυνομικὸς δὲν ἑορτάζει οὔτε δέχεται, ἀπουσιάζων.

Ὁ κ. καὶ ἡ κ. Σταύρου Ἠλ. Παπαγιαννοπούλου δὲν ἑορτάζουν οὔτε δέχονται διὰ τὸν υἱόν των Ἠλίαν, ἀπουσιάζοντες.

ΑΘΛΗΤΙΚΑ

Οἱ διεξαχθέντες προχθὲς καὶ χθὲς ἀγῶνες πρωταθλήματος μπάσκετ, ἔληξαν μὲ τὰ κάτωθι ἀποτελέσματα:

ΕΑΠ — Ἐθνικὸς 83—59, Παναχαϊκή — Ἀπόλλων 67—58, Παναχαϊκή — Σκαγιοπούλειον 65—56., Ὀλυμπιὰς — Ἀπόλλων 48—47.

ΔΙΚΗΓΟΡΙΚΟΣ ΣΥΛΛΟΓΟΣ ΠΑΤΡΩΝ

ΨΗΦΙΣΜΑ

Τὸ Διοικητικὸν Συμβούλιον τοῦ Δικηγορικοῦ Συλλόγου Πατρῶν συνελθὸν ἐκτάκτως ἐπὶ τῷ θλιβερῷ ἀγγέλματι τοῦ αἰφνιδίου θανάτου τοῦ ΚΩΝΣΤΑΝΤΙΝΟΥ ΣΠΥΡΙΔΩΝΟΣ ΣΤΕΦΑΝΟΠΟΥΛΟΥ παλαιοῦ ἐκλεκτοῦ καὶ διακεκριμένου μέλους αὐτοῦ,

Ἀκοῦσαν τοῦ Προέδρου ἐξάραντος τὰς ἀρετὰς τοῦ θανόντος

Ψηφίζει:

1) Ὅπως τὸ Δ. Συμβούλιον καὶ τὰ μέλη τοῦ Συλλόγου παρακολουθήσωσι τὴν κηδείαν.

2) Ἀναρτηθῇ μεσίστιος ἡ σημαία τῶν γραφείων τοῦ Συλλόγου καὶ

3) Ἀντὶ στεφάνου διατεθῶσι δραχμαὶ 500 ὑπὲρ ἀπόρου οἰκογενείας.

Ὁ Πρόεδρος
ΤΑΚΗΣ ΓΕΩΡΓΟΠΟΥΛΟΣ
Ὁ Γεν. Γραμματεὺς
ΓΕΩΡΓ. ΠΑΠΠΑΣ

Κάτι ποὺ περιέργως ἀγνοοῦν οἱ ἁρμόδιοι

Η ΠΛΑΖ ΘΑ ΛΕΙΤΟΥΡΓΗΣΗ ΣΥΝΤΟΜΩΣ ΑΛΛΑ ΘΑ ΕΙΝΑΙ ΑΠΡΟΣΙΤΟΣ ΕΙΣ ΤΟΥΣ ΛΟΥΟΜΕΝΟΥΣ

Ἐνδιαφέρον διὰ τὴν ἀνάληψιν τῆς ἐκμεταλλεύσεώς των

—Ὑπάρχουν πληροφορίαι συμφώνως πρὸς τὰς ὁποίας, ὁ Ἑλληνικὸς Ὀργανισμὸς Τουρισμοῦ προτίθεται καὶ προετοιμάζεται, ὅπως θέσῃ εἰς λειτουργίαν ἀπὸ τοῦ τέλους τοῦ μηνὸς τὴν κατασκευασθεῖσαν ἐκεῖθεν τῆς Ἔξω Ἀγυιᾶς καὶ ὀλίγον ἐντεῦθεν τῶν Μποζαϊτίκων νέαν σύγχρονον πλάζ. Ἤδη, πρὸς τὴν περιοχὴν αὐτὴν ἔχουν προεκταθῆ καὶ τὰ δρομολόγια τῶν λεωφορείων τοῦ Ἀστικοῦ ΚΤΕΛ, μὲ ἀποτέλεσμα νὰ παρέχεται μεγίστη διευκόλυνσις εἰς πολλὰς ἑκατοντάδας λουομένων καθημερινῶς.

Εἰς ποῖον θὰ ἀνατεθῆ τελικῶς ἡ ἐκμετάλλευσις τῆς πλάζ, δὲν ἔχει εἰσέτι ἀνακοινωθῆ, ὡς πληροφορούμεθα ὅμως, μεταξὺ τῶν ὑποψηφίων ἀναδόχων περιλαμβάνεται καὶ ὁ Δῆμος Πατρέων, ὁ ὁποῖος εἰς τὸ παρελθὸν ἐπεδίωξε τὴν τοιαύτην ἐκμετάλλευσιν καὶ τινες ἄλλοι συμπολῖται ἐπιχειρηματίαι.

Δέον νὰ σημειωθῇ ὅμως ὅτι οὐδεὶς τῶν ἁρμοδίων ἐσκέφθη νὰ ἐπιλύσῃ τὸ σοβαρώτατον μέτρον τῆς διανοίξεως ὁδοῦ ὥστε νὰ συνδεθῇ ἡ πλὰζ καὶ μὲ τὴν πρὸς τὴν θάλασσαν ὁδὸν τῶν Μπαζαϊτίκων καὶ δι' αὐτῆς μὲ τὴν ἐθνικὴν ὁδὸν Πατρῶν —Ρίου, ὥστε νὰ εἶναι δυνατὴ ἡ προσπέλασις καὶ ἀπὸ τῆς πλευρᾶς αὐτῆς καὶ ὄχι μόνον ἀπὸ τὴν μεσημβρινὴν τοιαύτην μέσῳ Τερψιθέας. Πράγματι, ὡς ἔχουν σήμερον τὰ πράγματα ἔχει δημιουργηθῆ ἡ ἑξῆς κωμικὴ καὶ τραγελαφικὴ κατάστασις: Ὅτι ὁ εὑρισκόμενος εἰς Μποζαΐτικα ἢ ὁ Ρίον καὶ ἐπιθυμῶν νὰ μεταβῇ εἰς τὴν πλάζ, ἡ ὁποία ἀπέχει 100 μόλις μέτρα ἀπὸ τὰ Μποζαΐτικα θὰ πρέπει πρῶτον νὰ ἔλθῃ εἰς .... Πάτρας.

Ὡς ἐκ τούτου εἶναι φανερὸν ὅτι ἐπιβάλλεται ἡ διάνοιξις τῆς ὁδοῦ μεταξὺ πλὰζ καὶ Μποζαϊτίκων, δοθέντος, ὅτι εἰς μὲν τὴν πλὰζ ὑπάρχει ἤδη περιμετρικὴ ὁδός, ἀφ' ἑτέρου δὲ οἱ ἰδιοκτῆται τῆς μεταξὺ πλὰζ καὶ Μποζαϊτίκων περιοχῆς εἶναι πρόθυμοι νὰ διευκολύνουν τὴν ἐπέκτασιν τῆς ὁδοῦ κατὰ τὸν πλέον ἱκανοποιητικὸν τρόπον.

ΑΠΟΚΤΗΜΑ ΤΗΣ ΠΟΛΕΩΣ

ΙΔΡΥΘΗ ΜΙΑ ΝΕΑ ΒΙΟΜΗΧΑΝΙΑ ΕΝ ΠΑΤΡΑΙΣ

Αἱ Πάτραι ἀπέκτησαν ἕνα νέον ἐργοστάσιον διὰ ψηφίδες μωσαϊκῶν διὰ τοῦ ὁποίου θὰ εἶναι εἰς θέσιν νὰ ἐφοδιάζουν τώρα μὲν καὶ τὴν πρωτεύουσαν, βραδύτερον δὲ καὶ ἄλλας χώρας τοῦ ἐξωτερικοῦ διότι εἶναι ἐφωδιασμένον μὲ μηχανήματα τῆς τελευταίας λέξεως τῆς ἐπιστήμης, ὥστε νὰ δύναται νὰ συνδυάζῃ τὴν ἀρίστην ποιότητα μὲ πολὺ εὐθηνὰς τιμάς. Εἶναι ἐνδιαφέρον ὅτι διὰ τὴν ἵδρυσιν τοῦ ἐργοστασίου ἐπροτιμήθησαν αἱ Πάτραι δοθέντος ὅτι θὰ ἀπασχοληθῇ ἀρκετὸν προσωπικόν.

Ἱδρυταὶ τοῦ ἐργοστασίου αὐτοῦ εἶναι οἱ συμπολῖται κ.κ. Κ. Γαλανάκης καὶ Β. Λουκόπουλος οἵτινες ἐργάζονται ὑπὸ τὴν ὁμόρρυθμον ἑταιρείαν «ΒΙΟΣΚΥΡ» καὶ εἶναι ἄξιοι συγχαρητηρίων.

ΣΩΜΑ ΕΛΛΗΝΩΝ ΠΡΟΣΚΟΠΩΝ
ΠΕΡΙΦΕΡΕΙΑ ΑΧΑΪΑΣ

ΔΙΑΓΩΝΙΣΜΟΣ ΚΤΙΣΜΑΤΑ ΣΤΗΝ ΑΜΜΟ

Ἀνακοινοῦται ὅτι ὁ προκριματικὸς ἀγὼν διὰ τὴν συμμετοχὴν εἰς τὸν πανελλήνιον διαγωνισμὸν θέλει διεξαχθῆ εἰς τὴν πόλιν μας τὴν 25 Ἰουλίου ἐ. ἔ. ἡμέραν Σάββατον καὶ ὥραν 5 μ. μ. εἰς τὴν ἀκτὴν τῆς ΠΛΑΖ Πατρῶν. Δηλώσεις συμμετοχῆς δι' ἀγόρια καὶ κορίτσια ἡλικίας 7—11 ἐτῶν καὶ 12—15 ἐτῶν καθημερινῶς εἰς τὰ γραφεῖα μας Γεροκωστοπούλου 5 ἀπὸ 6.30 ἕως 8.30 μ. μ.

Ἐκ τῆς Π. Ε. Ἀχαΐας

ΑΙ ΕΤΗΣΙΑΙ ΕΞΕΤΑΣΕΙΣ ΤΟΥ ΠΑΤΡΑΪΚΟΥ ΩΔΕΙΟΥ

Ἀπὸ 12—15 τρέχοντος μηνὸς διενεργήθησαν αἱ ἐτήσιοι ἐξετάσεις τοῦ Ὠδείου ἐνώπιον ἐξεταστικῆς Ἐπιτροπῆς ἀποτελουμένης ἐκ τῆς κ. Κρινὼς Καλομοίρη τοῦ πιανίστα Μάριου Λάσκαρι καὶ τῆς Καλλιτεχνικῆς Ἐπιτροπῆς τοῦ Ὠδείου, τῶν Σχολῶν, πιάνου, ἐγχόρδων μονῳδίας —ἀκκορντεὸν —θεωρητικῆς καὶ Βυζαντινῆς Ἐκκλησιαστικῆς Μουσικῆς.

Κατ' αὐτὰς ἀπενεμήθη α) πτυχίου πιάνου εἰς τὴν δίδα Ρόνα Ζορμπᾶ μὲ ἄριστα παμψηφεὶ τάξεως κ. Ἄσπας Ντρέκη—Βικάτου, β) πτυχίον ἀκκορντεὸν εἰς τὴν δίδα Μάγδα Γουργουρίνη μὲ ἄριστα τάξεως κ. Κ. Σκαναβῆ καὶ γ) Ἔδωσαν ...ελικὰς εἰς τὰ ὑποχρεωτικὰ πτυχίου Ὠδικῆς μὲ ἄριστα ὁ κ. Παναγιώτης Ραψωμανίκης καὶ ἡ δ. Μαρίνα Καφούσια.

ΑΥΘΑΙΡΕΣΙΑΙ ΕΚ ΜΕΡΟΥΣ ΤΟΥ ΚΡΑΤΟΥΣ

Ἐπιτροπὴ ἰδιοκτητῶν ἀγροτεμαχίων κατὰ μῆκος τῆς Ἐθνικῆς ὁδοῦ Πατρῶν —Ἀθηνῶν προσελθοῦσα εἰς τὰ γραφεῖα μας, κατήγγειλεν, ὅτι ὄργανα κατ' ἐντολὴν τοῦ Κράτους, προέβησαν κατὰ τρόπον αὐθαίρετον καὶ προκλητικὸν εἰς κατάληψιν λωρίδων ἐδάφους καὶ ἀπέκοψαν κλάδους δένδρων εἰς τὴν περιοχὴν Βερναδέικων καὶ Κ. Καστριτσίου χωρὶς νὰ ἔχῃ προηγηθῆ οὔτε κἂν εἰδοποίησις περὶ ἀπαλλοτριώσεως. Οἱ προσελθόντες ἐξέφρασαν τὴν κατάπληξιν καὶ τὴν ἀγανάκτησίν των.

ΚΑΤΑΓΓΕΛΙΑΙ ΤΟΥ ΣΩΜΑΤΕΙΟΥ ΙΔΙΟΚΤΗΤΩΝ ΑΥΤΟΚΙΝΗΤΩΝ ΤΑΞΙ

Πρὸς τὴν Ἀστυνομίαν Πόλεων Πατρῶν καὶ τὴν Βασιλικὴν Χωροφυλακὴν Νομοῦ Ἀχαΐας.

Ἀφοῦ σᾶς εὐχαριστήσωμεν θερμῶς διὰ τὰς μέχρι τοῦδε ἐνεργείας σας καὶ διὰ τὰς ἀκουράστους προσπαθείας τῶν ὀργάνων σας διὰ τὴν περιφρούρησιν τοῦ ἐπαγγέλματός μας, θέλομεν νὰ ἐπιστήσωμεν τὴν προσοχὴν ὑμῶν ἐπὶ τῶν κάτωθι, παραβάσεων ὑπὸ ἰδιωτικῆς χρήσεως αὐτοκινήτων, ἅτινα ὑφαρπάζουν τὸ μεταφορικόν μας ἔργον καὶ ἀφ' ἑνὸς παραβαίνουν τοὺς νόμους τοῦ κράτους ἀφ' ἑτέρου ζημιώνουν ἀνεπανορθώτως τὴν τάξιν μας.

1) Ἡ μεταφορὰ ἐπιβατῶν μὲ μικρὰ Ι. Χ. φορτηγά, ἥτις ἀπαγορεύεται ρητῶς ὑπὸ τοῦ νόμου, ἐπιτρεπομένου μόνον εἰς τὰ μὲ κλειστὸν ἁμάξωμα κατὰ τὰς Κυριακὰς καὶ ἐξαιρεσίμους ἑορτάς. 2) Ἡ μεταφορὰ ἐπιβατῶν ἔστω καὶ ἄνευ κομίστρου μὲ ἐπιβατικὰ Ι. Χ. χρησιμοποιούμενα δι' ἐκπαίδευσιν ὁδηγῶν καὶ τὰ ὁποῖα ἀπολαμβάνουν τοῦ μέτρου τῆς ἀτελοῦς φορολογίας. Εἰς ταῦτα ἐπιτρέπεται μόνον μεταφορὰ δι' ἐκμάθησιν ἐκπαιδευομένου ὁδηγοῦ, διότι ἐν ἐναντίᾳ περιπτώσει διαπράττουν φοροδιαφυγήν.

3) Τὰ ὑπ' ἀριθ. Π. 73046 Ι. Χ., 73374 Ι. Χ., 58008 Ι. Χ. Θ 160675 Ι Χ, 37295 Ι. Χ. 40948 Ι. Χ. καὶ τὰ 171533 Ι. Χ., 171645 Ι Χ ἐκτελοῦν ἁμαξαγώγια ἐπὶ κομίστρῳ εἰς τὴν πόλιν μας, εἰς τὰς περιοχὰς τοῦ νομοῦ μας καὶ ἀπὸ Πατρῶν εἰς Ἀθήνας καί

4) Τὰ ὑπ' ἀριθ. Α 886 Ι Χ. Α 35375 Ι Χ, Α 40112 Ι Χ ἐκτελοῦν ἁμαξαγώγια ἀπὸ Πάτρας εἰς Ἀθήνας καὶ τἀνάπαλιν.

Ἐκ τοῦ Σωματείου Ἰδιοκτητῶν Αὐτοκινήτων ταξὶ «Ὁ Ἅγιος Χριστόφορος».

ΕΝΤΟΝΟΣ ΔΙΑΜΑΡΤΥΡΙΑ ΤΩΝ ΟΔΟΚΑΘΑΡΙΣΤΩΝ

ΖΗΤΟΥΝ ΤΗΝ ΕΠΙΛΥΣΙΝ ΔΙΚΑΙΩΝ ΑΙΤΗΜΑΤΩΝ

Ἐκ τῆς Διοικήσεως τοῦ Συλλόγου Ἐργατῶν Καθαριότητος τοῦ Δήμου Πατρέων, ἀνεκοινώθη, ὅτι ἐὰν ἐντὸς τῆς σήμερον δὲν τύχουν ἱκανοποιήσεως τὰ δίκαια καὶ λογικὰ αἰτήματα τῆς τάξεως αὔριον Τρίτην τὰ μέλη τοῦ Συλλόγου θὰ κατέλθουν εἰς 24ωρον προειδοποιητικὴν ἀπεργίαν.

Ἐν τῷ μεταξὺ κατὰ τὴν συγκροτηθεῖσαν προχθὲς ἔκτακτον Γενικὴν Συνέλευσιν τοῦ Συλλόγου ἐνεκρίθη ὁμοφώνως τὸ κάτωθι ψήφισμα:

ΨΗΦΙΣΜΑ

«Ἐκτάκτου Γενικῆς Συνελεύσεως τῶν μελῶν τοῦ ἐν Πάτραις Συλλόγου Ἐργατῶν Καθαριότητος Δήμου Πατρέων «ἡ Ἀλληλεγγύη».

Ἐν Πάτραις σήμερον τὴν 18ην Ἰουλίου 1964 ἡμέραν Σάββατον καὶ ὥραν 8 μ.μ. συνελθόντα τὰ μέλη τοῦ ὡς ἄνω Συλλόγου εἰς ἔκτακτον Γενικὴν Συνέλευσιν καὶ ἀφοῦ συνεζήτησαν τὰ θέματα τῆς ἐφαρμογῆς τῆς 6ώρου ἐργασίας, τῆς Κυριακῆς ἀργίας καὶ τὴν ὑπογραφὴν τῶν δηλώσεων ποὺ ζητᾷ ὁ Δῆμος Πατρέων.

Διαπιστώνουν

Ὅτι ἡ τακτικὴ ποὺ προσπαθῇ νὰ δημιουργήσῃ ἡ ἁρμοδία ὑπηρεσία τοῦ Δήμου Πατρέων πιέζουσα τοὺς ἐργαζομένους διὰ τὴν ὑπογραφὴν ὡρισμένων δηλώσεων ἀγνοοῦσα τὴν συνδικαλιστικὴ των ὀργάνωσιν εἶναι ἀπαράδεκτος διὰ τοὺς ὁδοκαθαριστάς.

Ἀποφασίζουν ὁμοφώνως

Ὅπως καταδικάσουν τὰς μεθόδους ποὺ χρησιμοποιεῖ ἡ ἁρμοδία ὑπηρεσία τοῦ Δήμου Πατρέων, δίδουσα ἐντολὴν εἰς τὴν διοίκησιν τοῦ Συλλόγου ὅπως εἰς περίπτωσιν ποὺ δὲν σταματήσῃ ἡ ἀπαράδεκτος κατάστασις ποὺ ἐπικρατεῖ εἰς βάρος τῶν ἐργατῶν καθαριότητος καὶ δὲν ρυθμισθῇ τὸ ὡράριον ἐργασίας καὶ ἡ Κυριακὴ ἀργία, νὰ κηρυχθῇ ἐντὸς τῆς ἑβδομάδος ἀπεργία τῶν ὁδοκαθαριστῶν.

Ἐντέλλονται

Τὴν ἐπίδοσιν τοῦ παρόντος εἰς τὸν ἀξιότ. κ. Νομάρχην, κ. Δήμαρχον Πατρέων, Ἐπιθεώρησιν Ἐργασίας καὶ τὴν δημοσιευσίν του εἰς τὸν τοπικὸν τύπον.

Ἐντολὴ γεν. συνελεύσεως
Ὁ πρόεδρος
Π. ΚΑΡΔΑΜΙΤΣΗΣ
Ὁ γεν. γραμματεὺς
Δ. ΠΟΡΦΥΡΟΠΟΥΛΟΣ

ΠΡΟΣΚΥΝΗΜΑ ΤΗΝ ΠΡΟΣΕΧΗ ΠΕΜΠΤΗΝ

Δέκα ἓξ χρόνια πέρασαν ἀπὸ τῆς θαυματουργικῆς ἐκείνης καὶ ἱστορικῆς ἡμέρας τῆς 23—7—1948 τῆς ἐμφανίσεως τοῦ Ἁγίου Νικολάου εἰς τὸν τότε Δ)ντὴν τοῦ 617 τάγματος τῆς 72 ταξιαρχίας κ. Σταῦρον Δρακουλαράκον, ὅστις ὑπερασπίζων τὴν Ἱερὰν Μονὴν καὶ ὁλόκληρον τὴν περιοχὴν ἀπὸ τοὺς συμμορίτας κατώρθωσε διὰ τῶν ὀλιγαρίθμων ἀνδρῶν τοῦ τάγματός του νὰ ἀνατρέψῃ τὴν λυσσώδη ἐπίθεσιν τῶν κομμουνιστοσυμμοριτῶν καὶ ἐξεμηδένισε τελείως 2.000 συμμορίτας, ὥστε νὰ ἀλλάξῃ ριζικῶς ὁ ροῦς τῆς ἱστορίας εἰς τὸν Νομόν.

Κατὰ τὴν ἐπίσημον τελετὴν τῆς μνήμης τοῦ Ἁγίου Νικολάου ἐπὶ τοῦ θαύματος αὐτοῦ καὶ τῆς ἐπιμνημοσύνου δεήσεως ὑπὲρ τῶν πεσόντων ἀνδρῶν τοῦ Τάγματος τούτου τὴν προσεχῆ Πέμπτην θὰ παραστοῦν ἅπασαι αἱ Διοικητικαὶ καὶ Στρατιωτικαὶ Ἀρχαὶ τοῦ Νομοῦ μας, ὡς καὶ πολλοὶ ἄλλοι ἐπίσημοι καὶ προσκυνηταὶ τῆς εὐλαβοῦς ταύτης πανηγύρεως. Τιμὰς τῶν Ἡρώων τὰ ἀποδώσουν ἄνδρες τοῦ Κ.Ε.Τ.Ε.Σ Πατρῶν, ἐπὶ τοῦ ἀνεγερθέντος Ἡρῴου τῶν πεσόντων.

Ὅθεν καλοῦνται ἅπαντες οἱ φιλέορτοι τῆς Ἱερᾶς ταύτης καὶ ἱστορικῆς ἡμέρας, ὅπως προσέλθωσιν καὶ ἑνώσωσι τὰς δεήσεις των πρὸς τὸν Ἅγιον Νικόλαον διὰ τοὺς πεσόντας νεκρούς μας.

Δ. Ι. Κ.

Η ΧΘΕΣΙΝΗ ΕΚΔΗΛΩΣΙΣ ΤΩΝ ΕΛΛΗΝΙΔΩΝ ΟΔΗΓΩΝ

Σήμερον τὴν μεσημβρίαν λήγει ἡ ἀπὸ τῆς παρελθούσης Τρίτης λειτουργήσασα εἰς τὴν πόλιν μας καὶ εἰς τὰ διδακτήρια τοῦ Ἀρσακείου μεγάλη ἐκπαιδευτικὴ συγκέντρωσις στελεχῶν τοῦ Σώματος Ἑλληνίδων Ὁδηγῶν.

Ὑπὸ τὴν ἀρχηγίαν τῆς ἐξ Ἀθηνῶν ἐφόρου κ. Μαρίας Καραμαλίκη συμμετέσχον περὶ τὰς 60 ὁδηγοὶ ἀπὸ τὰς Ἀθήνας καὶ ἄλλαι πόλεις ὡς Λάρνακαν καὶ Ἀμμόχωστον Κύπρου ὡς καὶ Κῶ τῆς Δωδεκανήσου. Τὸ χθεσινὸν πρόγραμμα ἐξ ἄλλου περιελάμβανε δοξολογίαν εἰς τὸν Μητροπολιτικὸν Ναὸν παρουσίᾳ τῶν Ἀρχῶν τῆς πόλεως καὶ ἄλλων προσκεκλημένων ὡς καὶ κατάθεσιν στεφάνων εἰς τὸν ἀνδριάντα τοῦ Παλαιῶν Πατρῶν Γερμανοῦ ἐκ μέρους τῆς διοικήσεως τοῦ ΣΕΟ καὶ τῶν ὁδηγῶν Κύπρου ἡγουμένης τῆς μπαντίνας τοῦ Δήμου ὑπὸ τὸν ἀρχιμουσικὸν της κ. Κωνστ. Βαφειάδην.

ΘΑ ΣΥΝΕΔΡΙΑΣΗ ΤΗΝ ΠΑΡΑΣΚΕΥΗΝ ΤΟ ΔΗΜ. ΣΥΜΒΟΥΛΙΟΝ

Διὰ τὴν προσεχῆ Παρασκευὴν ὥραν 8.30 μ. μ. ἐκλήθη εἰς συνεδρίασιν τὸ Δημοτικὸν Συμβούλιον πρὸς ἐξέτασιν καθαρῶς ὑπηρεσιακῶν θεμάτων.

ΠΕΝΘΗ

Τὸν προσφιλῆ μας σύζυγον, πατέρα, ἀδελφὸν καὶ πάππον

ΚΩΝΣΤΑΝΤΙΝΟΝ Σ. ΣΤΕΦΑΝΟΠΟΥΛΟΝ

ΣΥΝΤΑΞΙΟΥΧΟΝ ΔΙΚΗΓΟΡΟΝ

θανόντα ἐκηδεύσαμεν χθὲς ἐκ τοῦ Ἱεροῦ ναοῦ Ἁγ. Ἀγγέλων Α' Νεκροταφείου.

Ἡ σύζυγος: Ἑλένη Κων. Στεφανοπούλου. Τὰ τέκνα: Σπυρίδων, Λεωνίδας Κ. Στεφανόπουλος, Φλώρα καὶ Ἀντώνιος Ἀσβεστᾶς. Οἱ ἀδελφοί: Ἑλένη Αἰμ. Βάϊς, Δημήτριος καὶ Βρισηΐς Στεφανοπούλου, Κων)νος καὶ Εἰρήνη Παπαφώτη, Πέπη Καβαδία, Μαρίκα Μεταξᾶ, Ἀμαλία καὶ Κων)νος Χασουράκης. Οἱ ἔγγονοι.

Γραφεῖον Κηδειῶν ΚΩΝ. ΧΑΡΙΤΑΤΟΥ, Κορίνθου 248, τηλ. 20—06 καὶ 44—68.

ΚΗΔΕΙΑ

Τὴν προσφιλῆ μας ἀδελφήν, θείαν καὶ ἐξαδέλφην

ΕΛΕΝΗΝ ΚΑΛΑΜΠΟΚΗ

θανοῦσαν ἐν Ἀθήναις κηδεύομεν αὔριον Τρίτην καὶ ὥραν 10ην π. μ. ἐκ τοῦ ἱεροῦ ναοῦ Νεκροταφείου Ἀναστάσεως Πειραιῶς.

Οἱ ἀδελφοί: Ἀρχ. + Χρυσόστομος Μπόγδης, Χριστίνα καὶ Παναγιώτης Παναγιωτόπουλος. Οἱ ἀνεψιοί. Οἱ λοιποὶ συγγενεῖς.