Ἱδρυτὴς: ΑΝΔΡΕΑΣ ΒΡΗΣ

ΓΡΑΦΕΙΑ — ΤΥΠΟΓΡΑΦΕΙΑ
ΓΕΡΟΚΩΣΤΟΠΟΥΛΟΥ 30

ΑΡΙΘ. ΤΗΛΕΦΩΝΟΥ 23—84
ΤΙΜΗ ΦΥΛΛΟΥ ΔΡΧ. 1.50

ΟΚΤΑΣΕΛΙΔΟΣ

ΕΘΝΙΚΟΣ ΚΗΡΥΞ

ΠΟΛΙΤΙΚΗ ΚΑΙ ΕΙΔΗΣΕΟΓΡΑΦΙΚΗ ΕΦΗΜΕΡΙΣ ΠΑΤΡΩΝ

ΔΕΥΤΕΡΑ
27
ΙΟΥΛΙΟΥ
1964

Παντελεήμονος Ἰαματικοῦ
Ἀνατολὴ 5.36΄, Δύσις 7,36΄
Ἔτος 30ὸν, ἀρ. φύλλου 1953

ΠΡΟΣ ΣΥΝΤΟΝΙΣΜΟΝ ΤΩΝ ΕΝΕΡΓΕΙΩΝ ΔΙΑ ΤΟ ΚΥΠΡΙΑΚΟΝ

ΑΦΙΚΝΕΙΤΑΙ Ο ΜΑΚΑΡΙΟΣ ΣΗΜΕΡΟΝ ΘΑ ΕΧΗ ΣΥΝΟΜΙΛΙΑΣ ΜΕ ΤΟΝ ΠΡΩΘΥΠΟΥΡΓΟΝ κ. Γ. ΠΑΠΑΝΔΡΕΟΥ

Η ΚΑΤΑΣΤΑΣΙΣ ΕΙΣ ΚΥΠΡΟΝ ΔΕΝ ΕΠΕΔΕΙΝΩΘΗ

ΑΘΗΝΑΙ. Τὴν μεσημβρίαν ἀφικνεῖται ἀεροπορικῶς ἐκ Λευκωσίας ὁ πρόεδρος τῆς Κυπριακῆς Δημοκρατίας ἀρχιεπίσκοπος Μακάριος τὸν

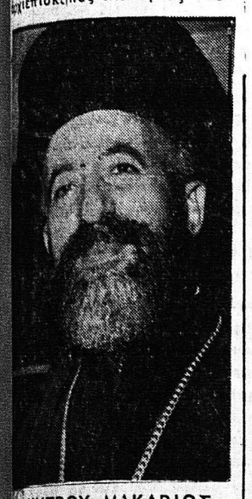

Ὁ ΚΥΠΡΟΥ ΜΑΚΑΡΙΟΣ

τὸν θὰ ὑποδεχθῆ εἰς τὸ ἀεροδρόμιον τοῦ Ἑλληνικοῦ ὁ ὑπουργὸς Ἐξωτερικῶν κ. Κωνσταντόπουλος ὅστις θὰ παραστῆ πρὸς τιμήν του γεῦμα εἰς τὸ ξενοδοχεῖον Μ. Βρετανίας. Ὁ πρόεδρος τῆς κυπριακῆς Δημοκρατίας θὰ ἀνέλθῃ βραδύτερον εἰς Καστρί, ὅπου τὴν ὅην μ. μ. θὰ συγκροτηθῆ εἰδικὴ σύσκεψις ὑπὸ τὴν προεδρίαν τοῦ κ. πρωθυπουργοῦ.

Ἡ ἐνταῦθα παραμονὴ τοῦ Ἀρχιεπισκόπου λόγω τῆς τεταμένης ἐν Κύπρῳ καταστάσεως δὲν θὰ παραταθῆ πέραν τῆς Τρίτης.

Κατὰ τὴν σύσκεψιν θὰ ἀναπτυχθοῦν καὶ τὰ συμπεράσματα τῶν ἐπαφῶν τοῦ κ. Πρωθυπουργοῦ εἰς Λονδῖνον προκειμένου νὰ καταρτισθῆ κοινὸν σχέδιον διὰ τὸν περαιτέρω χειρισμὸν τοῦ Κυπριακοῦ εἰς τὸν ΟΗΕ.

Ἤδη πρὸς τὸν σκοπὸν αὐτόν, ἤτοι τῆς λήψεως συμπληρωματικῶν ὁδηγιῶν, ἀφίκετο ἐκ Νέας Ὑόρκης ὁ μόνιμος ἀντιπρόσωπος τῆς Ἑλλάδος εἰς τὰ Ἡνωμένα Ἔθνη κ. Μπίτσιος ὁ ὁποῖος καὶ θὰ ἐπιστρέψῃ εἰς τὴν ἕδραν του τὴν προσεχῆ Τετάρτην κομίζων καὶ τὰς νέας ἐντολὰς τῆς ἑλληνικῆς κυβερνήσεως, ἐν σχέσει πρὸς τὸ κυπριακόν.

Ἡ συνομιλία τοῦ προέδρου τῆς κυβερνήσεως μετὰ τοῦ ἀρχιεπισκόπου Μακαρίου, πραγματοποιουμένη κατόπιν προσκλήσεως τῆς ἑλληνικῆς κυβερνήσεως, προβλέπεται ὅτι θὰ

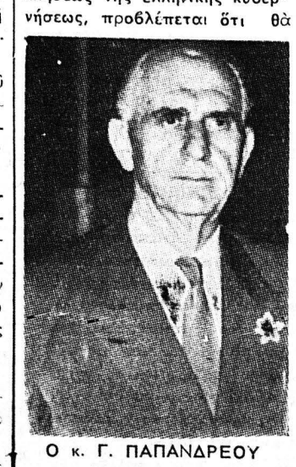

Ο κ. Γ. ΠΑΠΑΝΔΡΕΟΥ

εἶναι μακρὰ καὶ οὐσιώδης. Ὡς ἀνεφέρετο μάλιστα, εἶναι ἐνδεχόμενον λόγω τῆς λεπτοτάτης φύσεως τῶν θεμάτων, νὰ παραταθῆ ἡ συζήτησις καὶ πέραν τοῦ μεσονυκτίου τῆς σήμερον. Ἡ πρεσβεῖα πάντως τῆς ἑλληνικῆς κυβερνήσεως νὰ προβῆ εἰς ἐνδελεχῆ ἐξέτασιν ὅλων τῶν πλευρῶν τοῦ Κυπριακοῦ, ὡς τοῦτο παρουσιάζεται σήμερον ὄχι μόνον εἰς τὸ ἐξωτερικόν, ἀλλὰ καὶ εἰς τὸ ἐσωτερικὸν τῆς νήσου, διαπιστοῦται καὶ ἐκ τῆς συμμετοχῆς εἰς τὰς σημερινὰς συνομιλίας τοῦ ἐν Λευκωσίᾳ Ἕλληνος πρεσβευτοῦ κ. Δεληβάνη, ὁ ὁποῖος ἀφίκετο ἐκτάκτως χθὲς εἰς Ἀθήνας.

Ἐν τῷ μεταξὺ ἐγνώσθη ὅτι ἐλήφθη ἐκ Γενεύης ἐμπιστευτικὴ ἔκθεσις τοῦ ἀπεσταλμένου τῆς ἑλληνικῆς κυβερνήσεως κ. Δ. Νικολαρεΐζης, διεξάγοντος συνομιλίας μετὰ τῶν κ. κ. Τουομιόγια καὶ Ντὴν Ἄτσεσον.

Τὴν ἔκθεσιν ἐκόμισεν ἀνώτατος διπλωματικὸς ὑπάλληλος, ὁ ὁποῖος ἐπέστρεψε προχθὲς τὴν ἑσπέραν ἐκ Γενεύης. Ἐπὶ τοῦ περιεχομένου της οὐδὲν ἐγνώσθη. Ἀπὸ κυβερνητικῆς πλευρᾶς ἀνεφέρετο μόνον, ὅτι αἱ συνομιλίαι τοῦ κ. Τουομιόγια δὲν ἔχουν σημειώσει μέχρι στιγμῆς πρόοδον.

Ἀναμένεται ὅτι ὁ Ἀρχιεπίσκοπος Μακάριος θὰ ζητήσῃ νὰ λάβῃ γνῶσιν τῆς ἐκθέσεως καὶ νὰ ἐνημερωθῆ πλήρως, τόσον ἐπὶ τῶν συνομιλιῶν, τὰς ὁποίας διεξήγαγεν ὁ πρωθυπουργὸς κ. Γ. Παπανδρέου εἰς

Συνέχεια εἰς τὴν 8ην σελίδα

Πρὸς ἐκμετάλλευσιν 10.000 στρεμμάτων

ΓΑΛΛΟΙ ΕΞ ΑΛΓΕΡΙΑΣ ΘΕΛΟΥΝ ΝΑ ΕΓΚΑΤΑΣΤΑΘΟΥΝ ΕΙΣ Ν. ΑΧΑΪΑΣ

Καὶ ἵδρυσιν μεγάλης Ἀγροτικῆς Σχολῆς

Καθ' ἃ πληροφορούμεθα, Γάλλοι οἱ ὁποῖοι διέμενον εἰς τὴν Ἀλγερίαν καὶ ἤδη μετὰ τὴν ἀνεξαρτοποίησιν τῆς χώρας αὐτῆς, εὑρίσκονται εἰς τὴν Γαλλίαν, ὡς πρόσφυγες, ἐξεδήλωσαν ἐνδιαφέρον νὰ ἐγκατασταθοῦν εἰς τὴν Ἑλλάδα καὶ συγκεκριμένως εἰς τὴν περιοχὴν Πατρῶν εἰσάγοντες ἐδῶ τὰ περισσότερα στοιχεῖα καὶ ἱδρύντες Ἀγροτοσχολὴν μέλλουσαν νὰ ἐξυπηρετήσῃ τὰ μέγιστα τὴν ἀγροτικὴν οἰκονομίαν τῆς χώρας μας.

Εἰδικώτερον πληροφορούμεθα ὅτι ὁμάς Γάλλων ἐξ Ἀλγερίας οἱ ὁποῖοι διαθέτουν ἄφθονα οἰκονομικὰ μέσα, ἐπρότειναν μέσω τοῦ προέδρου τῆς Ἑνώσεως Γεωργικῶν Συνεταιρισμῶν κ. Νικ. Καλαπόδη, ὅπως τὸ Δημόσιον τοὺς παραχωρήσῃ μίαν ἔκτασιν 10.000 στρεμμάτων εἰς τὴν ὁποίαν οὗτοι θὰ ἱδρύσουν Ἀγροτοσχολὴν δι' ὅλας ἀνεξαιρέτως τὰς εἰδικότητας πρὸς φοίτησιν Ἑλλήνων ἀγροτοπαίδων, ζητοῦντες εἰς ἀντάλλαγμα ὅπως ἐκμεταλλευθοῦν τὴν ἔκτασιν αὐτὴν ἐπὶ μίαν 25ετίαν μετὰ τὴν παρέλευσιν τοῦ χρονικοῦ αὐτοῦ διαστήματος, ἡ ἐν λόγῳ ἔκτασις θὰ περιέρχεται καὶ πάλιν ὑπὸ τὴν κυριότητα τοῦ Δημοσίου.

Δέον νὰ σημειωθῆ, ὅτι μία τοιαύτη ἔκτασις, κατάλληλος διὰ τὴν ἐπιχειρηματικὴν δραστηριότητα τῶν ἐξ Ἀλγερίας Γάλλων, θεωρεῖται περιοχὴ τις τῆς Μανωλάδος. Ἐξελίξεις ἐπὶ τοῦ ἐν λόγῳ θέματος θὰ ὑπάρξουν ὡς ἀναμένεται ἐντὸς τῶν προσεχῶν ἡμερῶν, ὅτε Ἕλλην ἐκπρόσωπος θὰ κομίσῃ εἰς τὴν Γαλλίαν τὴν ἀπάντησιν τοῦ Ἑλληνικοῦ Δημοσίου.

Παρὰ μεγάλης Ἀμερικανικῆς Ἑταιρείας

ΠΡΟΣΕΧΩΣ ΙΔΡΥΕΤΑΙ ΕΙΣ ΠΕΡΙΟΧΗΝ ΤΩΝ ΠΑΤΡΩΝ ΜΕΓΑ ΕΡΓΟΣΤΑΣΙΟΝ ΚΑΤΑΣΚΕΥΗΣ ΤΣΙΜΕΝΤΟΥ

Ἐνεκρίθη ἡ εἰσαγωγὴ κεφαλαίων 10.6 ἑκατομμ. δολλαρίων

ΑΘΗΝΑΙ. Ἡ Ἐπιτροπὴ Πιστώσεων ἐνέκρινεν αἴτησιν τῆς ἑταιρίας «Ἀμέρικαν Σίμεντ Κορπορεῖσον» διὰ τὴν εἰσαγωγὴν εἰς Ἑλλάδα κεφαλαίων ὕψους 10.600.000 δολλαρίων, διὰ τὴν ἵδρυσιν εἰς περιοχὴν τῶν Πατρῶν ἐργοστασίου κατασκευῆς τσιμέντων, ἡμερησίας δυναμικότητος 700 τόννων κλίνκερ.

Σχετικῶς ἐγνώσθη ὅτι ἀφίχθησαν εἰς Ἀθήνας, εἰδικοὶ τῆς ἐν λόγῳ ἑταιρίας οἱ ὁποῖοι ἀναμένονται καὶ εἰς Πάτρας, προκειμένου νὰ μελετήσουν τὰ τῆς ἀνεγέρσεως τοῦ ἐργοστασίου, τὸ ὁποῖον θὰ εἶναι ἐκ τῶν πλέον συγχρονισμένων τῆς Εὐρώπης. Ἡ πρώτη ὕλη διὰ τὴν κατασκευὴν τοῦ τσιμέντου, θὰ μεταφέρεται εἰς Πάτρας ἐκ λατομείων τὰ ὁποῖα θὰ ἀνορυχθοῦν εἰς τὴν περιοχὴν τοῦ ἔναντι τῶν Πατρῶν ὄρους «Παληοβούνα» ὅπου ὑπάρχουν ἄρίστης ποιότητος πετρώματα διὰ τὴν κατασκευὴν τοῦ τσιμέντου.

Ἡ περιοχὴ εἰς τὴν ὁποίαν θὰ ἀνεγερθῆ τὸ ἐργοστάσιον κατὰ τὰς ὑπαρχούσας πληροφορίας, θὰ πρέπει νὰ εὑρίσκεται πλησίον τῆς θαλασσίας ὁδοῦ, διὰ τῆς ὁποίας θὰ μεταφέρωνται τὰ πετρώματα καὶ εἰδικώτερον πλησίον τῆς παραλίας καὶ τῶν ὁδικῶν ἀρτηριῶν, ὡς καὶ τῶν ἄλλων συγκοινωνιακῶν κόμβων διὰ τὴν εὐχερεστέραν μεταφορὰν τῶν τσιμέντων εἰς τοὺς τόπους καταναλώσεως. Ὡς προβλέπεται ἡ ἐπιλεγησομένη περιοχὴ θὰ τύχῃ μεγάλης ἀξιοποιήσεως δεδομένου ὅτι θὰ δημιουργηθῆ μεγίστη κίνησις εἰς τὴν περιφέρειάν της, τόσον ἐκ τοῦ ἐργατικοῦ δυναμικοῦ τὸ ὁποῖον θὰ ἀπασχολήσῃ τὸ ἐργαστάσιον, δεδέντος ὅτι θὰ ἐργάζωνται εἰς αὐτὸ πλέον τῶν 400 ἀτόμων ὅσον καὶ ἐκ τῶν μεταφορῶν διὰ τῆς ὁποίας θὰ ἀσχολοῦνται ἡμερησίων πλέον τῶν 200 ἐργατῶν.

Ἀλλὰ μεγάλη ἐπίσης ὠφέλεια θὰ προκύψῃ καὶ διὰ τὴν πόλιν μας διότι ἀφ' ἑνὸς μὲν θὰ μειωθῆ σημαντικῶς ἡ ἀνεργία, ἀφ' ἑτέρου δὲ αἱ οἰκονομικαὶ συναλλαγαὶ θὰ εἶναι τοσαύτης ἐκτάσεως, ὥστε νὰ ἐπηρεάσουν σημαντικῶς τὴν οἰκονομίαν τῶν Πατρῶν, δεδομένου ὅτι θὰ διατίθενται ἡμερησίως 700 τόνοι τσιμέντου, εἶναι δὲ πασίγνωστον ποῖον βασικὸν ρόλον παίζει σήμερον τὸ τσιμέντον εἰς τὰ πάσης φύσεως κτίρια ὡς καὶ ὅλας τὰς ἄλλας ἐργασίας τὰς ἐχούσας σχέσιν μὲ ὑποδομάς. Ἐπὶ πλέον δὲ διὰ τὴν πόλιν τῶν Πατρῶν καὶ τὴν περιοχὴν τῶν γύρω Νομῶν, ἡ τιμὴ τοῦ τσιμέντου θὰ πρέπει νὰ εἶναι σημαντικῶς μικροτέρα λόγω τῶν μικροτέρων ἐξόδων εἰς τὰς μεταφοράς.

Σ. Σ. Πρόκειται περὶ ἑταιρίας, ἡ ὁποία κατὰ τὰς πληροφορίας μας θὰ συνεργασθῆ πιθανῶς μὲ τὴν ἑλληνικὴν βιομηχανίαν «Τιτὰν» καὶ ἤτις ἔχει ἐπιλέξει χῶρον εἰς τὴν περιοχὴν τῶν Πατρῶν. Προτάσεις ὅπως ἡ βιομηχανία αὕτη ἱδρυθῆ εἰς τὴν περιοχὴν Ἀντιρρίου ἐκρίθησαν ἀσύμφοροι. Εἷς δὲ λόγος ὅστις ἐπέβαλετὴν λύσιν τῶν Πατρῶν εἶναι ὅτι μόνον αἱ Πάτραι διαθέτουν ἐργατικὸν δυναμικόν. Δὲν ἀποκλείεται διὰ τὸν ἴδιον λόγον, ὡς ἔχομεν ἀναγράψῃ νὰ ἱδρυθοῦν εἰς τὴν περιοχὴν Πατρῶν, ἢ ἔστω καὶ τοῦ Ἀντιρρίου τὰ Ἰαπωνικὰ Ναυπηγεῖα (σύμπραξις Ὠνάσῃ), δοθέντος, ὅτι εἰς τὴν περιοχὴν Πύλου δὲν εἶναι εὐχερής ἡ ἐξεύρεσις ἐργατῶν καὶ δὴ εἰδικευμένων.

Πρὸς τοὺς κυρίους Αὐλικούς

ΓΝΩΡΙΜΙΑΝ ΝΑΙ, ΑΛΛΑ ΟΧΙ ΜΟΝΟΝ ΤΩΝ ΑΘΗΝΑΙΩΝ

Δὲν δυνάμεθα νὰ ἀντιληφθῶμεν τὶ εἴδους μυελὸν διαθέτουν οἱ κύριοι τοῦ Αὐλαρχείου, ὅταν, διὰ νὰ γνωρίσῃ ὁ Βασιλεὺς τοὺς λεγομένους «αὐλικοὺς συντάκτας» τῶν ἐφημερίδων, καὶ ἵνα δοθῆ ἡ εὐκαιρία τῆς λήψεως φωτογραφιῶν του ἐν ὄψει τῶν γάμων του τὸν προσεχῆ Σεπτέμβριον, ὀργανοῦται δεξίωσις εἰς τὴν Κέρκυραν. Ἀπορεῖται δὲ διὰ δύο λόγους. Πρῶτον διότι ἡ γνωριμία αὐτή, ποὺ ἀπαιτεῖ καὶ ἀεροπορικὸν ταξίδιον, θὰ ἠδύνατο νὰ γίνῃ εἰς Ἀθήνας, χωρὶς νὰ ὑποβάλλωνται αἱ ἐφημερίδες εἰς ἔξοδα πολυτελείας, πολλῷ μᾶλλον δέ, ὅταν ὁ Ἄναξ ἐπέστρεφεν εἰς τὴν πρωτεύουσαν πρὸ ὀλίγων ἡμερῶν ὄχι κἀν διὰ νὰ συναντηθῆ μὲ τὸν πρωθυπουργόν, ἢ διὰ νὰ παρεδρεύσῃ τοῦ Συμβουλίου τοῦ Στέμματος ἡ σύγκλησις τοῦ ὁποίου θεωρεῖται τόσον ἀναγκαία, λόγῳ τοῦ Κυπριακοῦ καὶ ἄλλων, ἀλλὰ διὰ νὰ παρακολουθήσῃ ἕνα ρεσιτὰλ κάποιας κυρίας καὶ μάλιστα ὄχι εἰς δημόσιον χῶρον, ἀλλὰ εἴς τινα οἰκίαν (ὄχι βεβαίως τοῦ... οἱουδήποτε ἀλλὰ ἑνὸς ἐφοπλιστοῦ!!).

Δεύτερον, διότι εἰς τὴν «γνωριμίαν» ἐκλήθησαν μὲν οἱ «ἀνακτορικοὶ συντάκται» (λέγονται δὲ ἔτσι διότι προφανῶς, ὅταν γράφουν ἑλληνικὰ θὰ κάμνουν καί... βασιλικὲς ἀσυνταξίες) οὐδὲν ὅμως ἠκούσαμεν περὶ προσκλήσεως καὶ τῶν ἐπαρχιακῶν ἐφημερίδων, ἢ τουλάχιστον ἀνὰ ἑνὸς ἐκπροσώπου κατὰ τὰ εὐρείαν περιφέρειαν, ὅπως π.χ. τοῦ Προέδρου τῆς Ἑνώσεως Συντακτῶν Πελοποννήσου, Ἠπείρου καὶ Νήσων. Ἑλλὰς ὅμως δὲν εἶναι αἱ Ἀθῆναι. Καὶ οἱ κύριοι αὐλοκόλακες ἂς πληροφορηθοῦν καὶ τοῦτο: Ὅτι ὁ ὑγιὴς τύπος ὑπάρχει εἰς τὴν ἐπαρχίαν καὶ ὅτι ὁ ἀθηναϊκὸς εἰς τὴν μεγάλην πλειοψηφίαν του εἶναι κατάλληλος μόνον διὰ τὰ «τόπλες» καὶ ἄλλας χυδαιότητας καὶ γυμνότητας μὲ τὰς ὁποίας γεμίζει τὰς σελίδας του διὰ νὰ δηλητηριάζῃ περαιτέρω τὸ ὑποανάπτυκτον ἀναγνωστικὸν κοινόν.

Ἐπίκειται σοβαραὶ πολιτικαὶ ἐξελίξεις

ΕΞΑΠΟΛΥΕΤΑΙ ΑΝΕΝΔΟΤΟΣ ΑΓΩΝ ΕΝΑΝΤΙΟΝ ΤΟΥ κ. Γ. ΠΑΠΑΝΔΡΕΟΥ

Ὁ κ. Π. Κανελλόπουλος ἑτοιμάζει δριμεῖαν ἐπίθεσιν

ΑΘΗΝΑΙ. («Ἰδιαιτέρα ἀνταπόκρισις». Πληροφορίαι μας ἐξ ἐγκύρου πηγῆς, αἱ ὁποῖαι ἤδη, ἐν μέρει εἶδον τὸ φῶς τῆς δημοσιότητος, ἀναφέρουν, ὅτι ἐντὸς συντόμου χρονικοῦ διαστήματος καὶ ἐν πάσῃ περιπτώσει ἐντὸς τοῦ τρέχοντος ἔτους, ὁ ἀρχηγὸς τῆς ΕΡΕ κ. Π. Κανελλόπουλος, προτίθεται νὰ ἐξαπολύσῃ δριμυτάτην ἐπίθεσιν, ΑΟΡΙΣΤΟΥ διαρκείας ἐναντίον τῆς κυβερνήσεως καὶ εἰς ὅλους τοὺς τομεῖς.

Ἡ ἐπίθεσις αὕτη, κατὰ τὰς ἰδίας πληροφορίας μας, θὰ εἶναι ἐπίμονος καὶ θὰ ἔχῃ τὴν μορφὴν «ἀνενδότου» ἀγῶνος, ὡς τὴν ἐδίδαξεν ὁ κ. Παπανδρέου καὶ ὡς τώρα θὰ τὴν ὑ-

Ο κ. Π. ΚΑΝΕΛΛΟΠΟΥΛΟΣ

ποστῆ καὶ ὁ ἴδιος. Δέον νὰ σημειωθῆ, ὅτι ἡ ἐξαπόλυσις ἑνὸς τοιούτου ἀγῶνος ἐκ μέρους τοῦ κ. Κανελλοπούλου δὲν πρόκειται νὰ ἀποτελέσῃ ἁπλῆν ἀντιπολιτευτικὴν κομματικὴν ἐνέργειαν, ἀλλὰ παρουσιάζεται ἤδη ὡς ἐπιβαλλομένη ἐκ τῶν πραγμάτων καὶ ὡς ἀνάγκη λόγω τῶν ἀλλεπαλλήλων λαθῶν τῆς κυβερνήσεως τῆς Ε. Κ., τῆς μὴ ἀναπτύξεως δραστηριότητος εἰς οἱονδήποτε τομέα καὶ εἰς τὴν ἔλλειψιν συντονισμοῦ, ἡ ὁποία, σὺν τοῖς ἄλλοις μαρτυρεῖ καὶ περὶ τῆς ὀλλείψεως προγραμματισμοῦ τῆς κυβερνήσεως δι' ἔργα πνοῆς.

Πάντως ἀσχέτως τῶν προθέσεων τοῦ κ. Κανελλοπούλου, παραμένει γεγονός, ὅτι ἡ Ε. Ρ. Ε. ἔχει μίαν ἀδυναμίαν. Οἱ παράγοντές της καὶ οἱ περισσότεροι βουλευταὶ της διακατέχονται ἀπὸ παλαιοκομματικὴν νοοτροπίαν καὶ μένουν μὲ τὴν πλάνην, ὅτι οἱ ὁπαδοὶ τῆς Δεξιᾶς δὲν ἔχουν ἀξιώσεις, ἀλλὰ μίαν μόνον ὑποχρέωσιν: Νὰ προσέρχωνται εἰς τὰς κάλπας καὶ νὰ τοὺς ψηφίζουν.

Ἐν τούτοις ὅμως ἡ πραγματικότης εἶναι ὅτι καὶ οἱ ὁπαδοὶ τῆς Δεξιᾶς ἔχουν ἀνάγκην περισσοτέρας κατανοήσεως καὶ περισσοτέρων ἐπαφῶν μετὰ τῆς πολιτικῆς των ἡγεσίας διὰ νὰ διαφωτισθοῦν ἐπὶ τῶν πραγμάτων τῆς χώρας. Ἀλλὰ διαφώτισις δὲν γίνεται, διότι οὐδεὶς ποτὲ παράγων τῆς ΕΡΕ ἐσκέφθη ὅτι ἔπρεπε νὰ ἐπισκεφθῆ π. χ. μίαν συνοικίαν, ἢ ἕνα χωρίον, ἢ ἔστω καὶ τὴν γνώμην του νὰ διατυπώσῃ διὰ τοῦ τύπου.

Πῶς θὰ ἀντιμετωπίσῃ τὸ μέγα αὐτὸ πρόβλημα ὁ κ. Κανελλόπουλος δὲν εἶναι γνωστόν. Πάντως ἡ κατὰ τῆς κυβερνήσεως τοῦ κ. Παπανδρέου «ἀνένδοτος» ἐπίθεσις θὰ ἐξαπολυθῆ ὁπωσδήποτε, ὁσονδήποτε, καὶ ἂν παραστῆ ἀνάγκη νὰ ἐπιδείξῃ τὴν ἀλληλεγγύην του πρὸς τὸν κ. Παπανδρέου, εἰς ἣν περίπτωσιν ἡ κατάστασις εἰς Κύπρον καθίστατο δραματική, δι' ἀποβάσεως τῶν Τούρκων, ἢ διχοτομήσεως.

Ποίαν μορφὴν θὰ ἔχῃ ὁ ἀνένδοτος ἀγὼν τοῦ κ. Κανελλοπούλου δὲν εἶναι γνωστόν. Ὅπωσδήποτε ὅμως διαφαίνεται, ὅτι θὰ περιλαμβάνῃ τὰ ἑξῆς:

1) Περιοδεῖαι ἀνὰ τὴν χώραν καὶ ὁμιλίας εἰς ἀνοικτὰς συγκεντρώσεις.

2) Δριμεῖαν κριτικὴν διὰ τοῦ τύπου.

3) Ἀποχώρησιν ἀπὸ τὴν Βουλὴν ἢ καὶ τὴν Ἐπιτροπὴν Ἐξουσιοδοτήσεως, εἴτε κατὰ περίπτωσιν, εἴτε ὁριστικῶς.

Δέον νὰ σημειωθῆ ἐξ ἄλλου ὅτι σοβαραὶ ἐξελίξεις ἀναμένονται ὑπὸ τοῦ πολιτικοῦ κόσμου περὶ τὰς ἀρχὰς τοῦ προσεχοῦς ἔτους, αἱ ὁποῖαι θὰ φέρουν εἰς λίαν δυσχερῆ θέσιν τὸν κ. Γ. Παπανδρέου καὶ ὅτι αὗται θὰ εἶχον ἐπισπευθῆ ἀλλὰ ἀφίνεται νὰ παρέλθῃ ὀλίγος χρόνος, ἵνα ἀποστερηθῆ ἡ Ε. Κ. τοῦ ἐπιχειρήματος ὅτι δὲν ἔπραξε πολλά, διότι δὲν εἶχε χρόνον.

ΣΗΜΑΤΟΦΟΡΙΚΟΙ ΣΤΑΘΜΟΙ ΕΙΣ ΤΟ ΣΤΕΝΟΝ ΛΕΥΚΑΔΟΣ

Παρὰ τοῦ ὑπουργείου Δημοσίων Ἔργων ἐνεκρίθη ἡ δαπάνη διὰ τὴν ἵδρυσιν σηματοφορικῶν σταθμῶν εἰς τὰς εἰσόδους τοῦ στενοῦ τῆς Λευκάδος.

Ἀναγνωρισθείσης πλήρως τῆς ἀνάγκης

ΘΑ ΙΔΡΥΘΗ ΤΡΑΠΕΖΑ ΧΡΗΜΑΤΟΔΟΤΗΣΕΩΣ ΟΛΩΝ ΤΩΝ ΜΙΚΡΟΜΕΣΑΙΩΝ ΕΠΙΧΕΙΡΗΣΕΩΝ

Χαμηλότοκα δάνεια δι' ἐκσυγχρονισμὸν τῶν ἐγκαταστάσεών των

Τὸ θέμα τῆς ἱδρύσεως Τραπέζης πρὸς χρηματοδότησιν τῶν μικρομεσαίων ἐμπορικῶν, βιοτεχνικῶν καὶ ἐπαγγελματικῶν ἐπιχειρήσεων προωθεῖται ἱκανοποιητικῶς καὶ θεωρεῖται βέβαιον ὅτι συντόμως θὰ ἀνακοινωθοῦν σχετικαὶ ὁριστικαὶ ἀποφάσεις.

Ὡς προέκυψεν ἀπὸ τὰς διεξαχθείσας συζητήσεις κατὰ τὴν γενομένην εἰς Πάτρας σύσκεψιν μεταξὺ ἀρμοδίων ἐξ Ἀθηνῶν παραγόντων καὶ τῶν ἀντιπροσώπων τῶν ἐνταῦθα μικρομεσαίων ἐπιχειρήσεων, ἡ ἵδρυσις τῆς ἐν λόγῳ Τραπέζης κατέστη ἀναγκαία, ἐκ τοῦ γεγονότος τῆς εἰσόδου τῆς χώρας μας εἰς Εὐρωπαϊκὴν Οἰκονομικὴν Κοινότητα, ἐξ οὗ γεγονότος θὰ προκύψῃ ἀδήριτος ἡ ἀνάγκη τῆς στηρίξεως τῶν μικρομεσαίων ἐπιχειρήσεων διὰ τὴν βασικὴν στήριξιν τῆς βιομηχανίας.

Αἱ μικρομεσαῖαι ἐπιχειρήσεις ὡς ἀνεφέρθη κατὰ τὴν σύσκεψιν καὶ ἰδίως αἱ βιοτεχνίαι εἶναι ἐκεῖναι αἱ ὁποῖαι θὰ ἀσχολοῦνται μὲ τὴν κατασκευὴν διαφόρων ἐνδιαμέσων προϊόντων καὶ ἐξαρτημάτων, ἅτινα εἶναι ἀπολύτως ἀπαραίτητα εἰς τὴν διακίνησιν τῶν μεγάλων βιομηχανιῶν.

Ὁ ρόλος τὸν ὁποῖον καλεῖται νὰ παίξῃ ἡ νεοϊδρυθησομένη Τράπεζα, ὑποκατάστημα τῆς ὁποίας θὰ λειτουργήσῃ ἐν καιρῷ καὶ εἰς Πάτρας, εἶναι ἡ χορήγησις εὐθηνοῦ χρήματος εἰς τὰς μικρομεσαίας ἐπιχειρήσεις, ἀφ' ἑνὸς μὲν διὰ τὸν ἐκσυγχρονισμὸν τῶν ὑφισταμένων ἤδη, ἀφ' ἑτέρου δὲ καὶ διὰ τὴν ἵδρυσιν νέων τοιούτων, δυναμένων νὰ προσφέρουν τὰ προϊόντα των εἰς τιμὰς διεθνοῦς συναγωνισμοῦ.

Οὕτω τὰ δάνεια τὰ ὁποῖα θὰ χορηγοῦνται ὑπὸ τῆς ἐν λόγῳ Τραπέζης θὰ εἶναι μακροπρόθεσμα καὶ μεσοπρόθεσμα, χαμηλότοκα καὶ ὕψους τόκου κατ' ἀνώτατον ὅριον 6% μὲ ἐπὶ πλέον 1% δι' ἀσφάλιστρα πρὸς κάλυψιν ἐπισφαλῶν ἀπαιτήσεων. Τὸ τελευταῖον ὅμως τοῦτο ἀσφάλιστρον ὑπάρχει πιθανότης νὰ μὴ ἐφαρμοσθῆ, διότι ἐκ τῶν ὑπαρχόντων μέχρι τοῦδε στοιχείων, εἰς τὰς εὐρωπαϊκὰς χώρας αἱ ἐπισφαλεῖς μικρομεσαῖαι ἐπιχειρήσεις, πάντοτε κατορθώνουν νὰ ἐξισορροποῦν τὰ οἰκονομικά των καὶ νὰ ἀποκαθιστοῦν τὴν πίστιν των, διὰ νὰ συνεχίζουν ἀπροσκόπτως τὴν λειτουργίαν των, δοθέντος ὅτι αὗται στηρίζονται κυρίως εἰς τὴν προσωπικὴν ἐργασίαν τῶν ἰδρυτῶν των.

Ἐπίσης ἐκ τῶν διακριβωθέντων στατιστικῶν στοιχείων ἔχει προκύψει ὅτι, εἰς ὅλας τὰς χώρας εἰς τὰς ὁποίας ἀνθοῦν αἱ μικρομεσαῖαι ἐπιχειρήσεις —μηδὲ τῆς Ἑλλάδος ἐξαιρουμένης— ὁ ἀριθμὸς τοῦ ἀπασχολουμένου προσωπικοῦ παρὰ τὸν ἐν λόγῳ ἐπιχειρήσεων εἶναι διπλάσιος τοῦ τῶν μεγάλων βιομηχανιῶν.

Τὸ ἀπαιτεῖ ἡ ἱστορία καὶ τὸ συμφέρον τῆς πόλεως

ΣΥΜΒΟΛΟΝ ΤΩΝ ΠΑΤΡΩΝ ΠΡΕΠΕΙ ΝΑ ΓΙΝΗ Ο ΣΤΑΥΡΟΣ "ΧΙΑΣΤΙ,,

Ἤτο καθιερωμένον καὶ προχριστιανικῶς

Ὁ «Ἐθνικὸς Κήρυξ» Πατρῶν διερμηνεύων τὰς ἀπόψεις ἐπιλέκτων παραγόντων τῆς πόλεως, μεταφέρει σήμερον πρὸς τὸν κ. Δήμαρχον τὴν πρότασιν, ὅπως ἀποφασισθῆ ἡ ἀλλαγὴ τοῦ συμβόλου τῆς πόλεως καὶ ἡ καθιέρωσις ὄχι κἀν νέου τοιούτου ἀλλὰ ἐκείνου μὲ τὴ ὁποῖον ἦτο γνωστὴ ἡ πόλις τῶν Πατρῶν ἀπὸ τοῦ ἔτους 1461 καὶ παλαιότερον ἀκόμη.

Πρόκειται πράγματι περὶ τοῦ συμβόλου μὲ τὸ ὁποῖον ἔκτοτε ἦτο γνωστὴ ἡ πόλις τῶν Πατρῶν μέχρι καὶ τῆς ἀρχοντίας τοῦ Θωμᾶ Παλαιολόγου, ἐπὶ τῶν ἡμερῶν τοῦ ὁποίου, ἤτοι τὸ ἔτος 1461, ὡς γνωστὸν ἡ Πελοπόννησος ὁλόκληρος καὶ αἱ Πάτραι κατελήφθησαν ὑπὸ τῶν Τούρκων καὶ ὅτε ἐπίσης ἡ Κάρα τοῦ Ἁγίου Ἀνδρέου διεκομίσθη πρὸς φύλαξιν εἰς Ρώμην, ἵνα μὴ περιπέσῃ εἰς χεῖρας ἀλλοθρήσκων καὶ δὴ Τούρκων.

Καὶ τὸ Σύμβολον αὐτὸ ἦτο ἀκριβῶς ὁ Σταυρὸς Χὶ ἐπὶ τοῦ ὁποίου ἐσταυρώθη ὁ Ἀπόστολος Ἀνδρέας.

Καὶ τίθεται οὕτω τὸ ἐρώτημα: Εἶναι ἐπιτρεπτὸν ἐνώπιον αὐτῆς τῆς πραγματικότητος καὶ ἐνώπιον αὐτοῦ τοῦ ΕΝΔΟΞΟΥ σήματος τῆς πόλεως νὰ ἐπιμένωμεν εἰς τὸ σύμβολον τοῦ «Πατρέως» τὸ ὁποῖον ἐν πάσῃ περιπτώσει δύναται νὰ ἀπεικονισθῆ ταυτοχρόνως εἰς τὸ νέον Σύμβουλον ἀλλὰ βεβαίως κάπως μικρότερον καὶ δευτερεύοντως; Ἐπιτρέπεται δηλαδὴ νὰ ἔχωμεν ἕνα τοιοῦτον ἔνδοξον καὶ ἱερὸν ΔΙΚΑΙΩΜΑ καὶ νὰ τὸ παραγνωρίζωμεν;

Ὁ «Ἐθνικὸς Κήρυξ» μάλιστα προτείνει περαιτέρω, ὅπως τὸ Σύμ