ΟΚΤΑΣΕΛΙΔΟΣ

Ἱδρυτὴς: ΑΝΔΡΕΑΣ ΒΡΗΣ

ΓΡΑΦΕΙΑ — ΤΥΠΟΓΡΑΦΕΙΑ
ΓΕΡΟΚΩΣΤΟΠΟΥΛΟΥ 30

ΑΡΙΘ. ΤΗΛΕΦΩΝΟΥ 23—84
ΤΙΜΗ ΦΥΛΛΟΥ ΔΡΧ. 1.50

ΕΘΝΙΚΟΣ ΚΗΡΥΞ

ΠΟΛΙΤΙΚΗ ΚΑΙ ΕΙΔΗΣΕΟΓΡΑΦΙΚΗ ΕΦΗΜΕΡΙΣ ΠΑΤΡΩΝ

ΔΕΥΤΕΡΑ
10
ΑΥΓΟΥΣΤΟΥ
1964

Λαυρεντίου ἀρχιδιακόνου
Ἀνατολὴ 5,38, Λύσις 7,22
Ἔτος 30ον, ἀριθ. φύλλου 1955

Ἡ κατάσταϑις εἰς τὴν Κύπρον ἐξακολουϑεῖ νὰ εἶναι κρίϑιμος

ΣΥΝΗΛΘΕ ΧΘΕΣ ΕΚΤΑΚΤΩΣ ΤΟ ΣΥΜΒΟΥΛΙΟΝ ΑΣΦΑΛΕΙΑΣ

Ἔκκλησις διὰ τὴν κατάπαυσιν τῶν βομβαρδισμῶν

Δηλώσεις τῶν κ. κ. Μακαρίου καὶ Γ. Παπανδρέου

ΝΕΑ ΥΟΡΚΗ. Τὸ Συμβούλιον Ἀσφαλείας τοῦ Ο.Η.Ε. ἐκάλεσε σήμερον τὴν ἔκτακτον συνεδρίασιν ἐπὶ τῆς Κυπριακῆς ἐρωτήσεως, μὴ δυνηθὲν νὰ συμφωνήσῃ ἐπὶ τῆς λήψεως ἀποφάσεως διὰ τὴν ἀντιμετώπισιν τῆς ὑφισταμένης ἀπειλῆς νὰ πραγματοποιήσῃ ἀπόβασιν εἰς τὴν νῆσον.

Ὁ Τοῦρκος ἀντιπρόσωπος κ. Ἐρὰλ ἠρνήθη τὴν κατηγορίαν αὐτήν, ὁ ἀντιπρόσωπος δὲ τῆς Κύπρου κ. Ρωσίδης ἰσχυρίσθη εἰς τὸ ὅτι τουρκικὴ ἀποβατικὴ δύναμις εἶχε φθάσει εἰς ἀπόστασιν 15 μιλλίων ἀπὸ τῶν ἀκτῶν τῆς Κύπρου πρὶν ἀναχωρήσουσι πρύμναν.

Προηγουμένως ὁ κ. Ρωσίδης εἶχε ζητήσει ἀπὸ τὸ Συμβούλιον νὰ εἶναι ἕτοιμον νὰ ἀκούσῃ νέας πληροφορίας περὶ τῆς τουρκικῆς ἀποβάσεως, βραδύτερον δὲ ἀνεκοίνωσε τὸ ἐπληροφόρησεν ὅτι τὰ τουρκικὰ πλοῖα διὰ τὰ ὁποῖα εἶχεν εἴπει ὅτι ἐπλησίαζον εἰς τὴν νῆσον εἶχον ἀποσυρθῆ εἰς ἀπόστασιν 30 μιλλίων ἐξ αὐτῆς.

Οἱ ἀντιπρόσωποι συνεσκέφθησαν ἐπὶ δύο καὶ πλέον ὥρας. Κατὰ τὴν διάρκειαν διακοπῆς τῆς συζητήσεως ἐν τῇ προσπαθείᾳ νὰ ἐξεύρουν φόρμουλαν δυναμένην νὰ γίνῃ ἀποδεκτὴ ἐξ ἀμφοτέρων τῶν πλευρῶν, πρᾶγμα πού θὰ συνέβαλε εἰς τὴν μείωσιν τῆς ἐντάσεως εἰς τὴν περιοχὴν αὐτὴν τῆς Μεσογείου.

Ὁ πρόεδρος τοῦ συμβουλίου κ. Νίλσον ἐξήγησεν ὅτι ἡ ἀποτυχία ὠφείλετο μερικῶς εἰς τεχνικὰς δυσχερείας δεδομένου ὅτι ὡρισμένοι ἀντιπρόσωποι ἔπρεπε νὰ ἔλθουν εἰς ἐπαφὴν μετὰ τῶν κυβερνήσεώντων διὰ τὴν λῆψιν ὁδηγιῶν.

Ὁ κ. Νίλσον ἐζήτησε τὴν ὑποβολὴν ἐπειγούσης ἐκθέσεως ἐκ μέρους τοῦ Γεν. Γραμματέως κ. Θάντ ἐπὶ τῶν προσφάτων γεγονότων τῆς Κύπρου ἵνα ὅταν τὸ συμβούλιον συνέλθῃ ἐκ νέου ἐπιληφθῆ ταχέως καὶ ἀποτελεσματικῶς τῆς ὑποθέσεως ὑπὸ τὸ πρίσμα τῶν πληροφοριῶν ποὺ θὰ ὑπάρχουν εἰς τὴν ἔκθεσιν.

Ὁ κ. Ρωσίδης ἐζήτησε παρὰ τοῦ συμβουλίου νὰ ὁρίσῃ τὴν νέαν συνεδρίασίν του χωρὶς νὰ ἀναμένῃ τὴν ἔκθεσιν τοῦ κ. Θάντ.

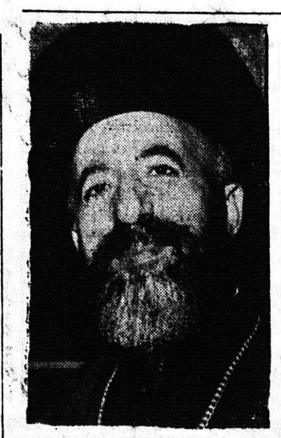

ΜΑΚΑΡΙΟΣ: Δὲν θὰ καμφθῶμεν ἀπὸ τὰς ἐπιδρομὰς τῆς Ἀγκύρας

Τὴν πρότασιν τοῦ κ. Ρωσίδη ὑπεστήριξαν οἱ ἀντιπρόσωποι τῆς Σοβιετικῆς Ἑνώσεως καὶ τῆς Πολωνίας ἐν τούτοις τὸ συμβούλιον ἀπεφάσισε νὰ ἀναθέσῃ εἰς τὸν πρόεδρον αὐτοῦ νὰ συμβουλευθῇ τὰ μέλη καὶ νὰ ὁρίσῃ τὴν σύγκλησιν τῆς προσεχοῦς συνεδριάσεως κατὰ τὴν κρίσιν του.

Μετὰ τὴν ἀναβολὴν ὁ Κύπριος ἀντιπρόσωπος ἐδήλωσε πρὸς τοὺς δημοσιογράφους ὅτι ἠδυνήθη νὰ μεταδώσῃ πρὸς τὴν Κυβέρνησίν του τὴν οὐσίαν μιᾶς προτεινομένης ὁμοφωνίας ἡ ὁποία ἐπετεύχθη κατὰ τὴν διάρκειαν τῆς διακοπῆς, ἀλλ' ὅτι λόγῳ τηλεπικοινωνιακῶν δυσχερειῶν δὲν κατέστη δυνατὴ ἡ λῆψις θετικῆς ἐγκρίσεως.

Ἐξ ἄλλου πρὸ τῆς διακοπῆς τῆς συνεδριάσεως ὁ Τοῦρκος ἀντιπρόσωπος διέψευσε κατ' ἐντολὴν τῆς Κυβερνήσεώς του τὰς πληροφορίας ὅτι ἐπίκειται ἀπόβασις εἶπε ὅτι ὀλίγα ἀντιτορπιλλικὰ περιπολοῦν ἄνευ τοιαύτης προθέσεως. Ὁ κ. Ρωσίδης παρεμβαίνων ὑπεγράμμισεν ὅτι τὰ τουρκικὰ πλοῖα εἶχον φθάσει εἰς ἀπόστασιν 15 μιλλίων ἀπὸ τῶν ἀκτῶν τῆς Κύπρου καὶ ὅτι παρέμειναν ἐκεῖ ἡμίσειαν ὥραν προτοῦ ἀνακρούσουν πρύμναν. Τὴν τελευταίαν φορὰν πού ἐπεσημάνθησαν ἀπό τὰ ραντάρ εἶπεν, εὑρίσκοντο εἰς ἀπόστασιν 30 μιλίων ἀπό τῶν κυπριακῶν ἀκτῶν.

Οὕτω ἡ κατηγορία μου δὲν ἦτο ψευδής. Οἱ Τοῦρκοι ἐφήρμοσαν τὴν προηγουμένην τακτικήν των δηλαδὴ ἔφθασαν μέχρι τῶν παραλίων μας καὶ κατόπιν ὑπεχώρησαν.

Ἐπί τῆς οὐσίας τοῦ προβλήματος ὁ Τοῦρκος ἀντιπρόσωπος εἶπεν ὅτι ἡ Τουρκία ἠναγκάσθη νὰ ἐνεργήσῃ ἐπιθέσεις ἀπὸ ἀέρος πρὸς αὐτοάμυναν.

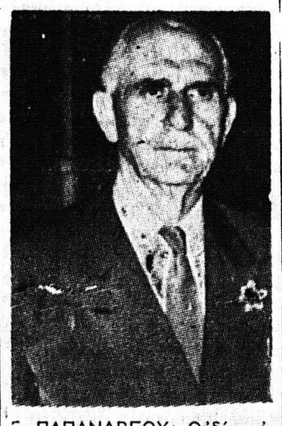

Γ. ΠΑΠΑΝΔΡΕΟΥ: Οὐδένα ἀπελοῦμεν, ἀλλὰ θὰ ἀμυνθῶμεν

νὰ ἐνισχύσωμεν τὴν διεθνῆ εἰρηνευτικήν δύναμιν καὶ ὅτι πρέπει νὰ βοηθήσωμεν τὸν μεσολαβητὴν τῶν Ἡνωμένων Ἐθνῶν πρὸς ἐπίτευξιν συμπεφωνημένης

Συνέχεια εἰς τὴν 8ην σελίδα

ΠΕΡΙ ΤΑ ΓΕΓΟΝΟΤΑ

ΚΟΥΤΟΣ ΔΙΚΑΙΟΥ

Αἱ ἐξ Ἀθηνῶν πληροφορίαι ἀναφέρουν, ὅτι σωρεία μεγαλοπρεπῶν ἔργων, ποὺ σκοπὸν ἔχουν τὴν ἐπίλυσιν τοῦ κυκλοφοριακοῦ προβλήματος, ποὺ περιλαμβάνουν τὴν κατεδάφισιν ὁλοκλήρων τετραγώνων μὲ πολυκατοικίας καὶ ποὺ θὰ κοστίσουν δισεκατομμύρια, δραχμάς, μελετῶνται κατεπειγόντως ὑπὸ τοῦ Ὑπουργείου Δημοσίων Ἔργων. Ἐκ πρώτης ὄψεως, ἀλλὰ καὶ ἀνευ οὐσιαστικῆς μελέτης τῶν μελετῶν πρακτέον σαφῶς, ὅτι πρόκειται περὶ τῶν ἔργων ἐκείνων, τὰ ὁποῖα πρὸ ἔτους ἀπεκλείοντο οἱ «ἀνένδοτοι» ἐχαρακτήριζον ὡς ἔργα «βιτρίνας» καὶ «πολυτελείας». Ἐν τούτοις ἔχουν σημασίαν ἔχει κάτι ἄλλο. Ὅτι ἐνῶ εἰς Ἀθήνας γίνεται χορὸς ὁλόκληρος ἑκατομμυρίων, ἐδῶ εἰς Πάτρας, οὔτε οἱ τρεῖς διανοίξεις ὁδῶν δέν ἐκτελοῦνται, τὸ δὲ Γενικὸν Λογιστήριον, ὡς λέγεται, ἀρνεῖται τὴν ἐγκρίνη δαπάνην ὀλίγων χιλιάδων δραχμῶν διὰ τὴν μεταφορὰν τῶν ἐμπορικῶν περιπτέρων, τὰ ὁποῖα θὰ μεταβληθῆ εἰς λαιμητόρους καὶ δημιουργοῦν ἀνά πᾶσαν στιγμὴν φοβερούς κινδύνους δυστυχημάτων. Ταλαίπωρος Ἐπαρχία. Ἀλλὰ ἀφοῦ κανεὶς δὲν διαμαρτύρεται, καλὰ νὰ πάθαίνωμεν ὅλοι.

ΝΕΑ ΤΑΚΤΙΚΗ

ΚΑΙ ἡ ΕΡΕ, θὰ συνδυάζῃ πάντοτε τὸν ἔντονον ἀντιπολιτευτικὸν ἀγῶνα — ἰδία εἰς τούς χώρους, ὅπου διαφαίνονται κίνδυνοι ἐθνικοὶ καὶ κίνδυνοι κλονισμοῦ τῶν θεσμῶν — μὲ θετικὴν συμβολὴν εἰς τὴν βελτίωσιν τῶν νομοθετημάτων. Καὶ ἐὰν ὑπάρξῃ τυχὸν καὶ καλὴ νοοτροπία πρωτοβουλία τῆς Κυβερνήσεως δὲν θὰ διστάσῃ νὰ ἀναγνωρίσῃ δημοσίᾳ».

Πρόκειται περὶ δηλώσεως τοῦ κ. Παν. Κανελλοπούλου καὶ χαρίζοντος τὸν τρόπον μὲ τὸν ὁποῖον ἐννοεῖ αὐτός νὰ ἀσκῆ τὴν ἀντιπολίτευσιν. Καὶ ὁμολογοῦμεν, ὅτι διαισθανόμεθα ὅτι ἐκφέρεται πικρίαν θὰ πρέπει νὰ ἐκφρασθῆσαν ἐν τῷ ἀκούσματι τῶν λόγων αὐτῶν ἐκεῖνοι, οἱ ὁποῖοι ναί μὲν ὠφελοῦνται τώρα ἀπὸ τὴν ἀνωτερότητα τοῦ ἀρχηγοῦ τῆς ΕΡΕ, ἀλλὰ καὶ εἶναι γνωστοὶ πλέον ὡς «ἀνένδοτοι» καὶ τίποτε πέραν αὐτοῦ. Ἐκτός ἐάν ὁ κ. Κανελλόπουλος ἠθέλησε νὰ πλήξῃ τὴν κυβερνητικὴν παράταξιν κατὰ τρόπον σταθερόν καὶ ἀποτελεσματικόν, πρᾶγμα τὸ ὁποῖον ἀποκαλύπτει μὲν τούς ἀντικειμενικούς του σκοπούς, ἀλλὰ οὐδόλως μειώνει τὸ ὑψηλόν ἠθικόν νόημα τῆς τακτικῆς του ὡς ἡγέτου τῆς Μείζονος Ἀντιπολιτεύσεως.

ΠΕΡΙ... ΩΜΟΤΗΤΩΝ

Μὲ τὸν ψηφισθέντα νέον νόμον περὶ 35ετίας, ὁ ὁποῖος οὐσιαστικῶς καταργεῖ τὴν μονιμότητα τῶν δημοσίων ὑπαλλήλων ἐντός διμήνου θὰ γίνῃ ἡ ἀπόλυσις τῶν συμβασιούχων, διωκόντων κλπ. Ὅθεν ἐρωτᾶται. Ἡ ἀντικατάστασις τῶν ἀπολυομένων ἀπὸ ἄλλους μὲ ποῖα κριτήρια θὰ γίνῃ; Κομματικὰ ἢ οὐσιαστικά. Ἐρωτῶμεν δὲ τόσον ὡμά, ὄχι ἀπὸ ἀντιπολιτευτικὴν διάθεσιν, ἀλλὰ διότι πολλοὶ εἶναι οἱ παράγοντες τῆς Ε. Κ. οἱ ὁποῖοι δὲν ἐδίστασαν νὰ εἴπουν (ὡμὰ καὶ αὐτοί): Ἐπὶ τέλους, κύριοι, τί διαμαρτύρεσθε; Θὰ διορίσωμεν καὶ ἐμεῖς τώρα; Ἄραγε ὅμως συμφωνεῖ μὲ τάς... ὠμότητας ὁ κ. Πρωθυπουργός;

ΕΠΙ ΜΙΑΣ ΠΡΟΤΑΣΕΩΣ

Οἱ συναισθηματισμοί, ἀναμφισβητήτως, τιμοῦν τοὺς φορεῖς των, ἀλλὰ συνήθως ὁδηγοῦν εἰς ὑπερβολάς. Ἀπόδειξις ὁ συμπολίτης κ. Σοφ. Κολαΐτης: Ἐπειδὴ ἔτρεφεν αἰσθήματα βαθείας ἐκτιμήσεως πρὸς τὸν ἀείμνηστον Θρ. Κων σταντῖνου διέπραξε τὴν ὑπερβολὴν νὰ ζητῇ ὅπως εἰς μνήμην του μία ὁδὸς τῶν Πατρῶν λάβῃ τὸ ὄνομά του καὶ ὅπως ἡ φωτογραφία του ἀναρτηθῇ εἰς τὸ Δημαρχεῖον. Ἂν ἡ πρότασις τοῦ κ. Κολαΐτη ἦτο ὀρθὴ εἶναι φανερὸν ὅτι ὁλόκληρον τὸ Δημαρχεῖον θὰ ἔπρεπε νὰ μεταβληθῇ εἰς πινακοθήκην, δοθέντος ὅτι ἄνθρωποι τῆς ψυχικῆς καλωσύνης καὶ τῆς ἐπιστημονικῆς καταρτίσεως τοῦ Κωνσταντίνου ὑπῆρξαν πολλοὶ εἰς τὸ παρελθὸν καὶ ὑπάρχουν περισσότεροι καὶ σήμερον. Ἐξ ἄλλου οὔτε καὶ αἱ 15.000 ψῆφοι ἀποτελοῦν καὶ αὐταὶ δεῖγμα καὶ τόσον μεγάλης προτιμήσεως, τὸ μὲν διότι ὁ ἀείμνηστος εἶχε συνεργασθῆ μὲ παράταξιν, τὴν ὁποίαν ἐχαρακτήριζεν «ξένην», τὸ δὲ διότι πολλάκις αἱ ψῆφοι πρὸς ἕνα ὑποψήφιον, δίδονται ἐπειδὴ οἱ ψηφοφόροι δὲν θέλουν νὰ ψηφίσουν τοὺς ἄλλους. Τέλος ὅσον ἀφορᾶ τὴν κωμικὴν (λυπούμεθα εἰλικρινῶς ποὺ τὸ σημειοῦμεν) πρότασιν περὶ ἱδρύσεως ψυχιατρείου εἰς Πάτρας εἰς μνήμην καὶ πάλιν τοῦ ἀειμνήστου ἰατροῦ, καλὸν εἶναι νὰ μάθῃ ὁ κ. Σ.Κ. ὅτι τὰ ψυχιατρεῖα ἱδρύονται ὄχι ὅταν μεγαλώνουν αἱ πόλεις, ἀλλὰ ὅταν μεγαλώνῃ ὁ ἀριθμὸς τῶν ψυχοπαθῶν. Ἐκτὸς τοῦ ὅτι ὁ Κωνσταντίνου, ἐν πάσῃ περιπτώσει, ἐθεράπευε νευροπαθεῖς καὶ οὐχὶ ἀνισορρόπους.

ΜΕΤΑΝΑΣΤΑΙ

Μία ἐφημερίς τῆς ἀντιπολιτεύσεως διετύπωσε προχθὲς παράπονα διὰ τὸν λόγον ὅτι οἱ μεταναστεύοντες ὑποχρεοῦνται νὰ προμηθεύωνται πρὸ τῆς ἀναχωρήσεώς των διὰ Γερμανίαν ψωμὶ καὶ νερό. Ἀλλὰ ἐκεῖ ἐφθάσαμεν; Ἔτσι εἴπαμεν; Ἀντὶ νὰ διαμαρτυρώμεθα διότι συνεχίζεται ἡ μετανάστευσις (ποὺ θὰ σταματοῦσε ἐπὶ κυβερνήσεως Ε Κ) στενοχωρούμεθα διότι οἱ μετανάσται δὲν ταξιδεύουν ἀνέτως;

ΤΑ ΠΕΡΙΠΤΕΡΑ

Πρέπει νομίζομεν νὰ ἀπονεμηθῆ δημοσία ἔπαινος, καὶ δὲν ἀστιεύομεθα καθόλου, εἰς τὸν ἁρμόδιον ἐκεῖνον τοῦ ὑφυπουργείου Δημοσίων Ἔργων, ὁ ὁποῖος ἐσκέφθη ὅτι εἰς ὡρισμέ-

Συνέχεια εἰς τὴν 2α Σελίδα

Ἑλληνο—Κυπριακαὶ διαμαρτυρίαι

ΑΘΗΝΑΙ. Ὁ Βασιλεὺς ἐδέχθη χθὲς εἰς συνεργασίαν τὸν πρωθυπουργὸν κ. Παπανδρέου ὅστις τὸν ἐνημέρωσεν ἐπὶ τῆς καταστάσεως ἐν Κύπρῳ.

Κατὰ τὴν ἔξοδόν του ἐκ τῶν Ἀνακτόρων ὁ κ. Παπανδρέου ἐδήλωσε πρὸς τοὺς ἀντιπροσώπους τοῦ τύπου ὅτι ἡ κατάστασις ἐν Κύπρῳ εἶναι κρίσιμος ἐν ἐξελίξει.

Ἀκολούθως ὁ κ. πρωθυπουργὸς μετέσχε συσκέψεως εἰς τὸ πολιτικὸν γραφεῖον εἰς τὴν ὁποίαν ἔλαβον μέρος οἱ ὑπουργοὶ Ἐθνικῆς Ἀμύνης καὶ Ἐξωτερικῶν.

Ἐξ ἄλλου ἀναμένεται νὰ ἀφιχθῆ ὁ στρατηγὸς Γρίβας ἐκ Λευκωσίας.

Τὸν πρόεδρον τῆς κυβερνήσεως κ. Παπανδρέου ἐπεσκέφθη χθὲς τὴν μεσημβρίαν εἰς τὸ Πολιτικὸν Γραφεῖον ὁ ἀμερικανὸς ἐπιτετραμμένος κ. Ἄλσους, τῆς συζητήσεως περιστραφείσης γύρω ἀπὸ τὴν κρισιμότητα τοῦ Κυπριακοῦ. Ἐν τῷ μεταξὺ ὁ κ. Παπανδρέου ἀπηύθυνε τὴν ἀκόλουθον ἀπάντησιν εἰς τὸ μήνυμα τοῦ κ. Μπραΐζιο Γεν. Γραμματέως τοῦ ΝΑΤΟ.

«Εὐχαριστῶ θερμότατα διὰ τὸ μήνυμα τὸ ὁποῖον εἴχατε τὴν καλωσύνην νὰ μοὶ ἀπευθύνητε καὶ τὸ ὁποῖον ἀποδεικνύει μὲ πόσον ἐνδιαφέρον ἀντιλαμβάνεσθε τὴν ἀποστολήν σας. Πράγματι ἐφ' ὅσον ἡ ἀποστολὴ τοῦ ΝΑΤΟ εἶναι ἡ ἐξασφάλισις τῆς εἰρήνης τοῦ κόσμου κατὰ μεῖζονα λόγον ἐπιβάλλεται ἡ εἰρήνη τῶν συμμάχων τοῦ ΝΑΤΟ μεταξὺ ἀλλήλων. Εἰς αὐτὴν τὴν ἀποστολὴν εἶναι ἀφιερωμένη εἰλικρινῶς ἡ Ἑλλάς. Ἔχομεν πάντοτε διακηρύξει καὶ ἔχομεν πάντοτε βεβαιώσει καὶ μὲ τὰς πράξεις μας ὅτι πιστεύομεν εἰς τὴν εἰρήνην. Δὲν ὑπάρχει οὔτε λέγεις οὔτε πράξις ἰδική μας, ἡ ὁποία θὰ ἠδύνατο νὰ ἑρμηνευθῆ εἴτε ὡς ἐπίθεσις εἴτε ὡς πρόκλησις ἀπέναντι τῆς Τουρκίας. Αὐτὴν τὴν πολιτικὴν ἀκολουθοῦμεν εἰς τὰς ἀμέσους σχέσεις μας μὲ τὴν Τουρκίαν, ἀλλὰ ἐπίσης καὶ εἰς τὰς ἐμμέσους σχέσεις μας αἱ ὁποῖαι πρακτοῦν ἀπὸ τὴν κρίσιν τοῦ Κυπριακοῦ προβλήματος. Καθ' ὅσον ἀφορᾶ τὴν Κύπρον ὑποστηρίζομεν ὅτι τὸ πρόβλημα πρέπει νὰ λυθῆ μόνον δι' εἰρηνικῶν μέσων, ὅτι πρέπει νὰ ἐνισχύσωμεν τὴν διεθνῆ εἰρηνευτικὴν δύναμιν καὶ ὅτι πρέπει νὰ βοηθήσωμεν τὸν μεσολαβητὴν τῶν Ἡνωμένων Ἐθνῶν πρὸς ἐπίτευξιν συμπεφωνημένης

Συνέχεια εἰς τὴν 8ην σελίδα

Χωρὶς νὰ ἐκφορτώσῃ τὸ φορτίον του

ΤΟΥΡΚΙΚΟΝ ΑΤΜΟΠΛΟΙΟΝ ΔΙΕΤΑΧΘΗ ΝΑ ΑΠΟΠΛΕΥΣΗ ΤΑΧΕΩΣ ΕΚ ΠΑΤΡΩΝ

Κατευθύνεται εἰς Βηρυττὸν

Τὸ καταπλεῦσαν προχθὲς εἰς τὸν λιμένα μας Τουρκικὸν ἀτμόπλοιον «Μιμὰρ Σινὰν» τὸ ὁποῖον εἶχε φορτώσει ἐξ Ἡν. Πολιτειῶν στύλους τῆς ΔΕΗ ἐξ ὧν θὰ ἐξεφόρτωνεν εἰς Πάτρας 927 τόννους καὶ τὸ ὑπόλοιπον φορτίον του εἰς Ἡράκλειον Κρήτης, ἔλαβεν χθὲς ἐντολὴν τῆς ἑταιρίας εἰς ἣν ἀνήκει, ὅπως ἀποπλεύσῃ διὰ Βηρυττὸν χωρὶς νὰ ἐκφορτώσῃ τὸ δι' Ἑλλάδα προοριζόμενον φορτίον του.

Οἱ λόγοι δι' οὓς διετάχθη τοῦτο νὰ ἐγκαταλείψῃ ταχέως τὰ ἑλληνικὰ ὕδατα δὲν ἐγνώσθησαν, ἀλλ' ὡς εἰκάζεται τὸ γεγονὸς θὰ ὀφείλεται εἰς τὴν ἔντασιν τῶν Ἑλληνο—Τουρκικῶν σχέσεων.

Ο ΝΕΟΣ ΔΙΟΙΚΗΤΗΣ ΤΗΣ Α. Τ. Ε.

Ὁ «Ἐθνικὸς Κήρυξ» Πατρῶν πρὸ διμήνου περίπου, πρῶτος, ἀνέγραψε τὴν πληροφορίαν, ὅτι ὁ ἐκλεκτὸς συμπολίτης βουλευτὴς Ἀχαΐας κ. Τ. Βγενόπουλος προωρίζετο ὑπὸ τῆς Κυβερνήσεως διὰ τὴν θέσιν τοῦ Διοικητοῦ τῆς Ἀγροτικῆς Τραπέζης. Ἤδη, ἀπὸ τῆς παρελθούσης Παρασκευῆς ἡ τοποθέτησις τοῦ κ. Βγενοπούλου ὡς Διοικητοῦ τῆς ΑΤΕ., εἶναι γεγονὸς καὶ ἐντὸς τῶν προσεχῶν ὀλίγων ἡμερῶν ὁ σπουδαιότατος αὐτὸς νευραλγικὸς τομεὺς τῆς ἐθνικῆς οἰκονομίας, ἡ ἄσκησις τῆς ἀγροτικῆς πίστεως καὶ ἡ ἐφαρμογὴ τῆς κυβερνητικῆς γεωργικῆς πολιτικῆς, τίθενται ὑπὸ τὴν διεύθυνσιν καὶ τὰς κατευθύνσεις του. Ἀναμφισβητήτως πρόκειται περὶ μιᾶς ἐκ τῶν ἐπιτυχῶν ἀποφάσεων τοῦ κ. Πρωθυπουργοῦ. Διότι, ὄχι μόνον ἡ

Ο κ. Α. ΒΓΕΝΟΠΟΥΛΟΣ

ἀνάθεσις ἀνωτάτου ἀξιώματος ἀπετέλει ἠθικὴν ἐπιβράβευσιν πολυμόχθων ἀγώνων τοῦ κ. Βγενοπούλου, ἀλλὰ καὶ ἡ ἐπιλογή του, ὡς διακεκριμένου νομικοῦ καὶ γενικῶς ἔχοντος μεγάλην πεῖραν εἰς τὴν διοίκησιν μεγάλων ὀργανισμῶν, ἀφοῦ καὶ ὑφυπουργὸς διετέλεσεν, τὸν συνίστων ὡς τὸν καταλληλότερον καὶ διὰ τὴν Διοίκησιν τῆς Α.Τ.Ε. Ὁ «Ἐθνικὸς Κήρυξ» Πατρῶν εὐχόμενος ὅπως ὁ κ. Βγενόπουλος ἐπιτελέσῃ ἔργον πολύτιμον εἶναι, ἅμα, βέβαιος ὅτι ὁ ἀγροτικὸς κόσμος τῆς Ἑλλάδος θὰ ἴδῃ ἐπὶ τῆς διοικήσεώς του καλλιτέρας ἡμέρας. Ὁ κ. Τ. Βγενόπουλος, οὕτω πως διὰ μίαν ἀκόμη φορὰν τιμᾶ καὶ τὴν πόλιν καὶ τὸν Νομόν, οἱ κάτοικοι τῶν ὁποίων, ἀποδεδειγμένως τὸν περιβάλλουν καὶ θὰ τὸν περιβάλλουν μετὰ βεβαιότατης ἐπίσης ἐκτιμήσεως.

Βάσει συγκεκριμένων στοιχείων

ΙΣΤΟΡΙΚΑΙ ΠΑΡΑΤΗΡΗΣΕΙΣ ΕΠΙ ΤΟΥ ΒΙΟΥ ΚΑΙ ΤΟΥ ΕΡΓΟΥ ΤΟΥ ΑΠΟΣΤΟΛΟΥ ΑΝΔΡΕΟΥ

Τοῦ ἐν Παρισίοις συνεργάτου μας κ. Δ. Μαυρόγιαννη

Β'.

Ποῖον ὑπῆρξε τὸ ἀναληφθὲν ὑπὸ τοῦ Ἀποστόλου ἔργον καὶ ποῖα τὰ ἀποτελέσματα; Ἰδοὺ τὸ ἐρώτημα τὸ ὁποῖον ἐτέθη καί τίθεται ἀκόμη. Καὶ τοῦτο, ἐλλείψει γραπτῶν μαρτυριῶν ἐπισήμως ἀνεγνωρισμένων.

Εἶναι γνωστὸν ὅτι αἱ πράξεις τῶν Ἀποστόλων, γραφεῖσαι ὑπὸ τοῦ Ἀποστόλου Λουκᾶ, ὁμιλοῦν πρεσβεύοντος διὰ τὸ ἔργον τοῦ Παύλου καὶ τοῦ Πέτρου. Τοῦτο ὅμως δὲν ἀποτελεῖ λόγον σοβαρὸν διὰ τὸν ἀποκλεισμὸν τοῦ ἔργου τῶν λοιπῶν Ἀποστόλων οἱ ὁποῖοι δὲν εἶχον τὴν τύχην νὰ ἱστορηθοῦν ἀπὸ χρονογράφον οἷος ὁ Λουκᾶς, ἢ τῶν ὁποίων τὸ ἔργον δὲν ἐγένετο ἐγκαίρως γνωστὸν εἰς τὸν Λουκᾶν τοῦ ὁποίου ἡ χρονογράφησις τοῦ ἀποστολικοῦ ἔργου τερματίζεται περὶ τὸ 64 μ. Χ.

Πέραν ὅμως τῶν γεγονότων τῶν περιεχομένων εἰς τὰς Πράξεις τῶν Ἀποστόλων ἔχομεν καί τινας ἄλλας πηγὰς τὰς ὁποίας ὁ ἱστορικὸς δὲν δύναται νὰ ἀγνοήσῃ. Καὶ αἱ πηγαὶ αὐταὶ εἶναι ἀφ' ἑνὸς ὅ,τι ὠνομάσθη παρὰ τῆς Ἐκκλησίας ψευδεπίγραφον (ἢ ἀπόκρυφον, ὅρος μεταγενέστερος) καὶ ἀφ' ἑτέρου μεμονωμέναι μαρτυρίαι καὶ παραδόσεις. Ἐπὶ πλέον, ἡ λογικὴ καὶ συγκριτικὴ μελέτη τῶν δεδομένων, ἡ ὁποία ἐνίοτε ὑποβοηθεῖ τὰ ἄλλωστε ἀνεπαρκῆ στοιχεῖα καὶ ἰσχυροποιεῖ τὰς ὑποθέσεις.

1) Αἱ ψευδεπίγραφοι ἢ ἀπόκρυφοι πηγαί. Διακρίνονται εἰς τὰς ἀναφερομένας εἰς τὴν Π. Διαθήκην καὶ εἰς τὰς ἀναφερομένας εἰς τὴν Κ. Διαθήκην. Τῆς πρώτης κατηγορίας ἐλλείπουν πλήρεις ἐκδόσεις καὶ συλλογαί. Τῆς δευτέρας κατηγορίας ἔχομεν πλειοτέρας ἐκδόσεις ἐν Γερμανίᾳ, Ἀγγλίᾳ καὶ Ἰταλίᾳ.

Τὰ χαρακτηρισθέντα ὡς ψευδεπίγραφα ἔργα ἀνήκουν εἰς ἐκκλησιαστικοὺς συγγραφεῖς τῶν πρώτων μ. Χ., αἰώνων ἀλλ' ἕνεκα τῶν ἀλληλοσυγκρουομένων ἐν αὐτοῖς πληροφοριῶν καὶ ἰδίως τῶν χαρακτηρισθέντων ὡς αἱρετικῶν συγγραφέων των ἢ τῶν μνημονευομένων γεγονότων, κατεδικάσθησαν ὑπὸ τῆς Ἐκκλησίας κατὰ τὸν 5ον μ.Χ. αἰῶνα. Τὸ γεγονὸς ὅμως τῆς ὑπὸ τῆς Ἐκκλησίας καταδίκης τῶν ψευδεπιγράφων ἔργων δὲν ἐνέχει καὶ ἀπὸ ἱστορικῆς ἀπόψεως καταδίκην, δεδομένου ὅτι ἐν αὐτοῖς περιέχονται πολύτιμα ἱστορικὰ δεδομένα. Ἐφ' ὅσον δὲ καὶ ἐξέλιπεν ἐκ τῶν ὑστέρων ὁ λόγος τῆς καταδίκης των (αἱ τάσεις πρὸς αἵρεσιν δογματικήν), τὰ ψευδεπίγραφα αὐτὰ ἔργα δύνανται νὰ γίνωνται, ἐν μέτρῳ βεβαίως, ἀντικείμενον ἱστορικῆς μελέτης.

Ἐκ τῶν ἀποκρύφων τούτων ἔργων τὰ σπουδαιότερα εἶναι αἱ πράξεις τοῦ Ἀνδρέου καὶ δύο Μαρτυρολογίατοῦ Ἁγίου Ἀνδρέου διαδεδομένα καὶ εἰς τὴν δύσιν. Ταῦτα ἀνάγονται εἰς τοὺς πρώτους μ. Χ. αἰ-

ΣΥΝΕΧΕΙΑ εἰς τὴν 2 Σελίδα

Ἐκλήϑησαν ὅπως ὁρκισϑοῦν

ΟΙ ΝΕΟΙ ΔΗΜΟΤΙΚΟΙ ΣΥΜΒΟΥΛΟΙ ΤΩΝ ΔΗΜΩΝ ΔΑΦΝΗΣ-ΑΙΓΙΟΥ-ΚΑΛΑΒΡΥΤΩΝ

Οἱ τῶν Πατρῶν θὰ κληϑοῦν προσεχῶς

Πληροφορούμεθα ὅτι ἡ Νομαρχία Ἀχαΐας, ἀπέστειλε προσκλήσεις πρὸς τοὺς ἐκλεγέντας δημοτικοὺς συμβούλους τοῦ Δήμου Δάφνης, ὅπως προσέλθουν καὶ ὁρκισθοῦν μεθαύριον Τετάρτην. Ἐπίσης ἐκλήθησαν οἱ τοῦ Δήμου Αἰγιαίων ὅπως ὁρκισθοῦν τὴν προσεχῆ Πέμπτην καὶ οἱ τοῦ Δήμου Καλαβρύτων τὴν προσεχῆ Παρασκευήν.

Ὡσαύτως ἐγνώσθη ὅτι ἐντὸς τῶν προσεχῶν ἡμερῶν θὰ κληθοῦν ὅπως ὁρκισθοῦν καὶ οἱ ἐκλεγέντες δημοτικοὶ σύμβουλοι τοῦ Δήμου Πατρέων.

ΜΙΚΤΟΝ ΝΥΚΤΕΡΙΝΟΝ ΓΥΜΝΑΣΙΟΝ ΕΙΣ ΠΑΤΡΑΣ

ΑΘΗΝΑΙ. Δι' ὑπογραφέντος Βασιλικοῦ Διατάγματος ἀπὸ τοῦ σχολικοῦ ἔτους 1964—1965 ἱδρύεται εἰς Πάτρας μικτὸν ἑσπερινὸν γυμνάσιον κλασσικῆς κατευθύνσεως.

Καμμία θετικὴ ἔνδειξις, οὐδὲν ἐνθαρρυντικὸν σημεῖον

ΔΕΝ ΦΑΙΝΕΤΑΙ ΔΥΝΑΤΗ Η ΙΔΡΥΣΙΣ Γ' ΠΑΝΕΠΙΣΤΗΜΙΟΥ ΕΙΣ ΤΑΣ ΠΑΤΡΑΣ

Κάτι ποὺ ἦλϑεν ἡ ὥρα νὰ ἀποκαλυφϑῆ

ΑΘΗΝΑΙ. (Ἰδιαιτέρα ἀνταπ