Σταθ. Α' Βοηθειῶν 44—44
Πυροσβεστ. Ὑπηρ. 25—61
Βλάβαι 25—22
Τμῆμα Ἀσφαλείας 28—80

ΕΘΝΙΚΟΣ ΚΗΡΥΞ

ΤΗΛΕΦΩΝΑ ΑΣΤΥΝΟΜΙΑΣ

Δευτέρα 7 Σεπτεμβρίου 1964

Τουριστικὴ Ἀστυνομία 24—52
Τουριστ. Περίπτερον 45—48
Α' Ἀστυνομ. Τμῆμα 28—81
Β' Ἀστυνομικ. Τμῆμα 28—82
Γ' Ἀστυν. Τμῆμα 28—83
Δ' Ἀστυνομ. Τμῆμα 28—21

Στερούμενοι σίτου ἀπευθύνονται εἰς τὸ Ὑπουργεῖον

ΟΙ ΑΓΡΟΤΑΙ ΚΑΛΑΒΡΥΤΩΝ ΠΡΟΣΦΕΥΓΟΥΝ ΕΙΣ ΤΗΝ ΕΝΩΣΙΝ ΣΥΝΕΤΑΙΡΙΣΜΩΝ

Ἐμείωθη ἐπικινδύνως ἡ παραγωγή.- Ἕνα ὑπόμνημα

Οἱ ἀγρόται Καλαβρύτων στε ...ονται σ'του καὶ δημητριακῶν ...ποτέλεσμα: Ἡ πενία ἐπε...νεται. Τὸ Κράτος πρέπει ... ἔλθῃ εἰς βοήθειάν των. Ἵνα εἰς ἐνίσχυσιν καὶ ἐξυπηρέ...σιν τῶν ἀγροτῶν σπεύδει ἀ... τῆς πλευρᾶς της ἡ Ἕνω...ις Γεωργικῶν Συνεταιρισμῶν ...τρῶν πρὸς τὴν ὁποίαν ἡ Ἕ...ωσις Συνεταιρισμῶν Καλα...βρύτων ἀπηύθυνε τὸ κάτωθι ἔγ...γραφον μὲ τὸ ὁποῖον συνοδεύ...τὸ ὑποβληθὲν εὔγλωττον ὑπό...μνημα τῆς πρὸς τὸ Ὑπουργεῖ... Γεωργίας:

Κύριε Διευθυντά,

Ἔχομεν τὴν τιμὴν νὰ κοινο...ποιήσωμεν συνημμένως ὑπο...βηθὲν ὑπόμνημά μας εἰς τὸ Ὑπουργεῖον Γεωργίας περὶ χο...ρηγήσεως σίτου διατροφῆς εἰς τοὺς ἀγρότας τῆς περιφερεί...ας μας μὲ τὴν παράκλησιν ὅ...πως ἐπὶ τῇ προοπτικῇ ἀπόσυμ...βορήσεως τῶν ἀποθηκῶν σας ...ικανοποιήσητε ἐν τῷ μέτρῳ τοῦ ...δυνατοῦ, διὰ τὴν ἔγκρισιν τοῦ ...κατ' ἄνω αἰτουμένου σίτου.

ΤΟ ΥΠΟΜΝΗΜΑ

Λαμβάνομεν τὴν τιμὴν νὰ ...παρακαλέσωμεν ὑμᾶς ὅπως ...ἐπιδιωκόμενοι ἐξετάσητε τὸ ...κάτωθι αἴτημά μας.

Κατὰ τὸ τρέχον ἔτος λόγῳ ...λυσμένων συνθηκῶν, ἡ παραγω...γὴ δημητριακῶν καὶ κυρίως ...σίτου ἦτο μηδαμινὴ εἰς τὴν ...περιφέρειαν Καλαβρύτων, μὲ ...ἀποτέλεσμα, ἐνῷ δὲν ἔχει πε...ρατωθῆ εἰσέτι ἡ συγκομιδή, ...τὸ μεγαλύτερον μέρος τῶν ...προτῶν νὰ προμηθεύεται ἤδη ...σίτον ἢ ἄλευρα ἐκ τοῦ ἐμπο...ρίου.

Οἱ παραγωγοὶ ἐν τῇ ...προσπαθείᾳ των ἵνα ὄψει τοῦ ...κινδύνου νὰ προμηθευθοῦν τὴν ...ἀναγκαιοῦσαν εἰς αὐτοὺς ποσότητα σίτου, ἀναγκάζονται ...εἴτε νὰ προπωλοῦν τὰ προϊόν...τα των εἰς χαμηλὰς τιμάς, κυ...ρίως τὰ κτηνοτροφικὰ εἴτε τὴν ...ἐμπορευματικὴν ἐνίσχυσιν τῆς Α.Τ.Ε. διὰ τὴν συντήρησιν τῆς κτηνοτροφίας νὰ χρησιμοποιοῦν διὰ τὴν ἀγορὰν σίτου, μὲ ...ἐπιζημίας ἐπιπτώσεις εἰς τὸν ...τοπικὸν διὰ τὴν περιφέρειαν ...ἀδόν τῆς κτηνοτροφίας.

Ἤδη εἰς χεῖρας μας εὑρί...σκονται πολλαὶ αἰτήσεις διὰ τὴν χορήγησιν σίτου διατροφῆς καὶ καθημερινῶς καταφθάνουν νέαι τοιαῦται κατὰ δὲ τοὺς μετριωτέρους ὑπολογισμούς μας αἱ ἀνάγκαι τῆς περιφερείας μας θὰ ὑπερβοῦν τοὺς 500 τόννους σίτου. Τὰς ἐν λόγῳ καταστάσεις θὰ ὑποβάλωμεν ἐν καιρῷ ἁρμοδίως. Κατόπιν τῶν ἀνωτέρω παρακαλοῦμεν θερμῶς κ. Ὑπουργὲ ὅπως ἐγκρίνητε τὴν χορήγησιν σίτου διατροφῆς εἰς τοὺς ἀγρότας τῆς περιφερείας μας τοὐλάχιστον μέχρι 100 χιλιογρ. κατ' ἄτομον ἵνα ἀφ' ἑνὸς μὲν δυνηθῶσιν νὰ ἐξασφαλίσωσιν ἐγκαίρως τὸν ἀναγκαιοῦντα αὐτοῖς σῖτον, ἀφ' ἑτέρου δὲ ἡ ἀπὸ τοῦδε χορήγησις σίτου θὰ συμβάλῃ εἰς τὴν ἀπ...συμφόρησιν τῶν πληρωθέντων ἤδη ἀποθηκῶν τῆς περιφερείας Πατρῶν.

Μὲ πίστιν ὅτι θὰ θελήσητε νὰ βοηθήσητε τοὺς ἀγρότας τῆς πτωχῆς μὲν, ἀλλὰ μαρτυρικῆς Ἐπαρχίας μας, μένομεν μὲ τὴν ἐλπίδα τῆς εὐμενοῦς καὶ ταχείας ἐξετάσεως τοῦ ἀνωτέρου αἰτήματός μας.

Μετὰ σεβασμοῦ

Ἕνωσις Γεωργ. Συν)σμῶν Καλαβρύτων.

ΕΚΑΜΕ ΤΟΝ ΓΥΡΟΝ ΤΟΥ ΚΟΣΜΟΥ

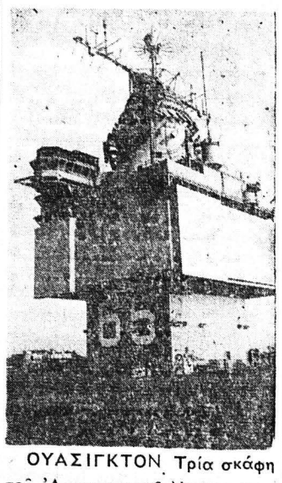

ΟΥΑΣΙΓΚΤΟΝ. Τρία σκάφη τοῦ Ἀμερικανικοῦ Ναυτικοῦ κινούμενα μὲ Ἀτομικὴν ἐνέργειαν ἀπέδειξαν ὅτι εἶναι δυνατὴ ἡ διάνυσις μεγάλων ἀποστάσεων παρομοίων σκαφῶν χωρὶς νὰ παραστῇ ἀνάγκη νὰ συνοδεύωνται ἀπὸ ἄλλα σκάφη «ὑποστηρίξεως».

Τὰ τρία αὐτὰ σκάφη ἐπέστρεψαν εἰς τὰς βάσεις των ἀφοῦ συνεπλήρωσαν τὰς τρεῖς πρώτας ἑβδομάδας τοῦ περίπλου τῆς γῆς, καὶ εἶναι τὸ 85.000 τόννων ἀεροπλανοφόρον ΕΝΤΕΡΠΡΑΙΖ, τὸ 16.600 τόννων θωρηκτὸν ΛΟΝ ΜΠΗΙΤΣ καὶ ἡ 8.400 τόννων φρεγάδα ΜΠΕΗΙΝΜΠΡΙΤΖ.

Ὁ στολίσκος αὐτὸς ἐπεσκέφθη μεταξὺ τῶν ἄλλων τὸ Μαρόκκον, τὴν Σενεγάλην, τὴν Σιέρα Λεόνε, τὴν Λιβερίαν, τὴν Ἀκτὴν τοῦ Ἐλεφαντόδοντος, τὴν Νοτιοαφρικανικὴν Ἕνωσιν τὴν Κένυαν καὶ τὸ Πακιστάν.

Κατὰ τὸ τέλος τοῦ μηνὸς θὰ ἐπισκεφθῇ τὴν Αὐστραλίαν, Νέαν Ζηλανδίαν, Ἀργεντινὴν, Οὐραγουάην καὶ Βραζιλίαν.

Ἐξ ἀφορμῆς ἀπαντήσεως Τοῦ ὑπουργοῦ κ. Γ. Μυλωνᾶ

ΝΑ ΠΡΟΒΛΕΦΘΗ Η ΑΠΟΖΗΜΙΩΣΙΣ ΤΩΝ ΒΟΜΒΟΠΛΗΚΤΩΝ

ΔΙΑ ΤΑ ΠΕΡΙΠΤΕΡΑ

Ἐλάβομεν τὴν ἀκόλουθον ἐπιστολὴν:

Εἰς τὸ φύλλον σας τῆς 18—5—64 γράφετε ὅτι πρέπει νὰ ἀντιληφθῇ τὸ κράτος τὴν ἀνάγκην ὅπως ἀποζημιωθοῦν οἱ βομβόπληκτοι.

Ἡ ἁρμοδία ὑπηρεσία τοῦ Γενικοῦ Λογιστηρίου τοῦ Κράτους, πρὸς τὴν ὁποίαν διεβιβάσαμεν τὸ δημοσίευμά σας διὰ τοῦ ὑπ' ἀριθ. 186017 τῆς 13—8—64 ἐγγράφου της μᾶς ἐπληροφόρησεν ὅτι δὲν προβλέπεται παρὰ τῶν κειμένων διατάξεων ἡ καταβολὴ ἀποζημιώσεως εἰς τοὺς ὑποστάντας εἰσαδήποτε φύσεως περιουσιακὰς ζημίας ἰδιώτας κατὰ τὴν διάρκειαν τοῦ τελευταίου πολέμου.

Ὁ Ὑφυπουργὸς
Γ. ΜΥΛΩΝΑΣ

Ἀλλὰ περὶ αὐτοῦ ὅμως πρόκειται κ. Ὑπουργὲ. Περὶ τῆς ὑπογραφῆς κάποιας διατάξεως ἡ ὁποία νὰ καταστήσῃ δυνατὴν τὴν ἀποζημίωσιν τῶν βομβοπλήκτων. Ὅτι δηλ. ὑπάρχει διάταξη ὅλοι τὸ γνωρίζουν. Καὶ αὐτὸ εἶναι τὸ δυστύχημα:

ΑΝΑΚΟΙΝΩΣΙΣ

— Ἑνώσεως Βομβοπλήκτων Πατρῶν

Κατόπιν ἀναφορᾶς τῆς Ἑνώσεως Βομβοπλήκτων Πατρῶν αἰτουμένης τὴν Νομοθετικὴν ρύθμισιν τῆς ἀποζημιώσεως τῶν Βομβοπλήκτων, ὁ κ. Πρόεδρος τῆς Κυβερνήσεως διὰ τοῦ ὑπ' ἀριθ. 46.824)16)6)1964, διαβιβασθέντος ἐγγράφου πρὸς τὸ Γενικὸν Λογιστήριον τοῦ Κράτους μετὰ 6.βάζει τοῦτο πρὸς τὸ ὑπουργεῖον Συντονισμοῦ πρὸς τελικὴν λύσιν λόγῳ ἁρμοδιότητος.

Ἕνωσις Βομβοπλήκτων Πατρῶν Ἁγίου Νικολάου 80, Πάτραι

ΦΩΤΟ - ΟΠΤΙΚΑ
ΝΙΚ. ΑΘ. ΣΤΑΥΡΟΠΟΥΛΟΣ
ΠΑΤΡΕΩΣ - ΚΟΡΙΝΘΟΥ 297Α = ΤΗΛ. 35-51
ΠΑΤΡΑΙ

Ὁ πόλεμος μαίνεται εἰς τὸ Νότιον Βιετνὰμ, συνεπείᾳ τοῦ κομμουνιστικοῦ ἀντορτοπολέμου τῶν Βορείων. Καὶ τὰ περισσότερα θύματα καταλέγονται μεταξὺ τοῦ ἀμάχου πληθυσμοῦ. Ἑκατοντάδες φιλησύχων πολιτῶν τραυματίζονται, φονεύονται ἢ γίνονται πρόσφυγες.

Ἡ Τζένεραλ Ἐλέκτρικ ὡρόρκης, τὴν ὁποίαν παρακολουγάνωσε μίαν δημοσίαν ἐπίδειξιν θοῦν καθημερινῶς χιλιάδες ἐξῆν πυρηνικῆς διασπάσεως εἰς πισκεπτῶν. τὴν Διεθνῆ Ἔκθεσιν Νέας Ὑ-

θὰ ἐγκατασταθῇ συντόμως

ΥΠΟΓΕΙΟΝ ΤΗΛΕΠΙΚΟΙΝΩΝΙΑΚΟΝ ΚΑΛΩΔΙΟΝ ΜΕΤΑΞΥ ΑΘΗΝΩΝ - ΠΑΤΡΩΝ

θὰ ἐξασφαλισθοῦν αἱ ἐπικηνῶν αι

ΑΘΗΝΑΙ. Ὁ πρόεδρος τοῦ Διοικητικοῦ Συμβουλίου τοῦ ΟΤΕ συνειργάσθη μετὰ τοῦ ὑφυπουργοῦ τῶν Συγκοινωνιῶν κ. Ε. Ἀρβανιτάκη ἐπὶ τοῦ θέματος τῆς κατασκευῆς τοῦ ὁμοαξονικοῦ ὑπογείου τηλεπικοινωνιακοῦ καλωδίου Ἀθηνῶν—Λαμίας— Λαρίσης —Θεσσαλονίκης καὶ Ἀθηνῶν—Πατρῶν Πρόκειται ὡς ἐγνώσθη περὶ ἐγκαταστάσεως διπλοῦ κεντρικοῦ καλωδίου, τηλεφωνικοῦ καὶ τηλεγραφικοῦ, τὸ ὁποῖον ἐν συνδυασμῷ μὲ τὴν ἀσύρματον τηλεφωνίαν θὰ καλύψῃ τὰς τηλεπικοινωνιακὰς ἀνάγκας τῆς χώρας κατὰ τρόπον ἄρτιον καὶ ἀσφαλῆ.

Ὁ κ. Καραπαναγιώτης ἐτόνισεν ἐπ' εὐκαιρίᾳ, ὅτι εὗρε πλήρη κατανόησιν ἐκ μέρους τοῦ ὑφυπουργοῦ Συγκοινωνιῶν κ. Ἀρβανιτάκη καὶ τῶν ἁρμοδίων ὑπηρεσιῶν τοῦ ὑπουργείου, αἱ ὁποῖαι, ἐν στενῇ συνεργασίᾳ μὲ τὰς τεχνικὰς ὑπηρεσίας τοῦ ΟΤΕ θὰ συντελέσουν εἰς τὴν μὲ γοργὸν ρυθμὸν πρόοδον τῶν ἀρξαμένων ἔργων.

ΑΘΗΝΑΙ. Μεταξὺ τῆς 27ης καὶ 30ῆς Σεπτεμβρίου συνέρχεται εἰς τὰς Ἀθήνας τὸ 4ον Παιδιατρικὸν Συνέδριον Μέσης Ἀνατολῆς καὶ Μεσογείου. Αἱ ἐργασίαι του θὰ διεξαχθοῦν εἰς τὸ ξενοδοχεῖον «Χίλτον».

Εἰς τοῦτο θὰ μετάσχουν 900 περίπου σύνεδροι μεταξὺ τῶν ὁποίων 80 καθηγηταὶ Πανεπιστημίων ἐξ ὅλων σχεδὸν τῶν κρατῶν.

Τὰ κυρίως θέματα τοῦ συνεδρίου εἶναι: α) Νοσήματα αἵματος (συγγενεῖς αἱματολογικαὶ νόσοι ἐνδιαφέρουσαι τὴν περιοχὴν Μεσογείου), μὲ εἰσηγητὰς τὸν Ἰταλὸν κ. Σανσόνε καὶ τὴν κ. Ι. Μαριολέα.

6) Αὔξησις καὶ αὐξηντικὴ ὁρμόνη, μὲ εἰσηγητὴν τὸν καθηγητὴν τοῦ πανεπιστημίου τῆς Ζυρίχης κ. Πράντερ, καί

γ) Σύγχρονοι ἀντιλήψεις ἐπὶ τῆς νεογνικῆς παθολογίας. μὲ εἰσηγητὴν τὸν Γάλλον καθηγητὴν κ. Μινκόφσκυ.

Ἐπίσης θὰ ἀνακοινωθοῦν ὑπὸ 130 ἀλλοδαπῶν καὶ 60 Ἑλλήνων παιδιάτρων θέματα: Αἱ ματολογίας, ἐνδοκρινολογίας, μεταβολισμοῦ καὶ διατροφῆς, παθολογίας νεογνικῆς περιόδου, λοιμωδῶν καὶ παρασιτικῶν νοσημάτων κλπ. Παραλλήλως θὰ γίνῃ καὶ προβολὴ 25 περίπου ταινιῶν σχετικῶς μὲ τὴν παιδιατρικήν.

ΕΝΑ ΜΕΓΑ ΕΠΙΤΕΥΓΜΑ

ΣΥΝΕΧΙΖΕΤΑΙ Η ΔΙΑΔΙΚΑΣΙΑ ΔΙΑ ΤΗΝ ΔΙΑΝΟΙΞΙΝ ΤΗΣ ΟΔΟΥ ΚΩΝΣΤΑΝΤΙΝΟΥΠΟΛΕΩΣ

Σχετικῶς μὲ τὸ θέμα τῆς διανοίξεως τῆς ὁδοῦ Κωνσταντινουπόλεως, πληροφορούμεθα, ὅτι ἡ σχετικὴ διαδικασία, ἡ ὑπὸ τῶν νόμων προβλεπομένη καὶ ἀποβλέπουσα εἰς τὸν καθορισμὸν τιμῆς μονάδος πρὸς ἀποζημίωσιν τῶν ἀπαλλοτριουμένων οἰκιῶν, συνεχίζεται πάντοτε ἔστω καὶ μὲ βραδὺν ρυθμόν.

Ἤδη ἐπερατώθη ἡ ἐξέτασις τῶν μαρτύρων τῶν προταθέντων ὑπὸ τοῦ Δήμου, ἐντὸς δὲ τοῦ Σεπτεμβρίου θὰ ἀρχίσῃ ἡ ἐξέτασις τῶν μαρτύρων τῶν ἰδιοκτητῶν.

Μετὰ τὴν ἐξέτασιν καὶ αὐτήν, ἡ ὁποία θὰ ὁλοκληρωθῇ περὶ τὰς ἀρχὰς τοῦ 1965, θὰ ἐπακολουθήσῃ ὁ καθορισμὸς τιμῆς μονάδος, ἡ καταβολὴ τῆς ἀποζημιώσεως καὶ τέλος ἡ διάνοιξις. Πάντα ταῦτα ὑπολογίζεται νὰ τερματισθοῦν μέχρι τὰς μέσα τοῦ προσεχοῦς ἔτους.

ΑΦΟΥ ΤΟ ΚΡΑΤΟΣ ΑΠΟΔΕΙΚΝΥΕΤΑΙ ΑΝΙΚΑΝΟΝ

Παρέχεται ἡμιεπισήμως καὶ ἀνευθύνως ἡ πληροφορία ὅτι ἡ ἀπομάκρυνσις ὡρισμένων περιπτέρων ἀπὸ διασταυρώσεις ποὺ ἔχουν κατοστῆ ἐξόχως ΕΠΙΚΙΝΔΥΝΑ διὰ τὴν ζωὴν τῶν δημοτῶν ὁδηγῶν αὐτοκινήτων καὶ πεζῶν ὡς ἀποκλείοντα τὴν ὁρατότητα προσκρούει εἰς τὴν ἄρνησιν τῶν μανδαρίνων τοῦ Κράτους τῶν Ἀθηνῶν καὶ τοῦ Γενικοῦ Λογιστηρίου.

Ἐπειδὴ πιστεύομεν ὅτι ἡ ἰσχὺς τῶν μανδαρίνων αὐτῶν εἶναι ὄντως μεγάλη καὶ ἐπειδὴ ἐπίσης εἶναι γενικὴ ἡ διαπίστωσις ὅτι ὁ ΚΙΝΔΥΝΟΣ ἐκ τῶν περιπτέρων εἶναι μέγας ὡς ἀποδεικνύεται ἐκ τῶν ἀλλεπαλλήλων δυστυχημάτων ὁ «Ἑθνικὸς Κήρυξ» Πατρῶν δηλοῖ τὰ ἑξῆς:

Ἐν τῇ ἐλπίδι, ὅτι δι' ὀλίγων δραχμῶν θὰ ὁδηγήσῃ ἴσως εἰς τὴν σωτηρίαν τῆς ζωῆς τίς οἱδεποίου συμπολίτου, θέτει εἰς τὴν διάθεσιν τοῦ κ. Νομάρχου τὸ ποσὸν τῶν 500 δραχμῶν ἵνα χρησιμοποιηθοῦν διὰ τὰς δαπάνας μετατοπίσεως ἑνὸς περιπτέρου καὶ παρακαλεῖ πάντα δυνάμενον καὶ κυρίως τοὺς αὐτοκινητιστὰς νὰ πράξουν τὸ ἴδιον. Διότι ἄν ἐπὶ τέλους, δέν γίνῃ οὔτε τότε ἡ μεταφορὰ τῶν λαιμητόμων, ὁπωσδήποτε θὰ ἔχῃ ἀπογυμνωθῆ τὸ ἀνῴκανον Κράτος ἀπὸ οἱονδήποτε ἠθικὸν ἢ οὐσιαστικὸν ἐπιχείρημα.

Τὸ ἀκριβὲς ἔργον Τοῦ Πρωτοκλήτου

Η ΙΕΡΑ ΜΝΗΜΗ ΚΑΙ ΤΑ ΛΕΙΨΑΝΑ ΤΟΥ ΑΓΙΟΥ ΑΝΔΡΕΟΥ

Τοῦ ἐν Παρισίοις συνεργάτου μας κ. Διον. ΜΑΥΡΟΓΙΑΝΝΗ

Α'

Ἐὰν ἡ προσωπικότης καὶ τὸ ἀκριβὲς ἔργον τοῦ Ἀποστόλου Ἀνδρέου δὲν ἔχουν ἀρκούντως προσδιορισθῆ ἐλλείψει ἠλεγμένων γραπτῶν μνημείων, ἡ ἱερὰ αὐτοῦ μνήμη καὶ τὰ ἅγια λείψανα δὲν ἔτυχον μεγαλυτέρας ἱστορικῆς ἐρεύνης καὶ θεμελιώσεως. Ὅπως συνέβη μὲ ὅλους σχεδὸν τοὺς μάρτυρας καὶ ἁγνοὺς τῆς Χριστιανικῆς θρησκείας (ἀλλὰ καὶ κάθε ἄλλης θρησκείας) ἡ προκατάληψις, ἡ ἄγνοια καὶ ἡ θρησκοληψία ἐδημιούργησαν ὁλόκληρα οἰκοδομήματα τὰ ὁποῖα διεσώθησαν καὶ ἐγένοντο παρὰ πάντων ἀποδεκτὰ μεταγενεστέρως. Καθ' ὅσον ἀφορᾶ τὴν ἱερὰν μνήμην τοῦ Ἀποστόλου, αὕτη διετηρήθη ζωηρὰ εἰς τὸν ἑλληνικὸν ἢ ἑλληνιστικὸν κόσμον, τὸν σλαβικὸν καὶ τὸν κελτικόν. Καὶ εἴτε συνδέεται μὲ τὸ ἔργον τοῦ Ἀποστόλου, εἴτε ἀναφέρεται εἰς τὰ λείψανα αὐτοῦ, εἴτε εἶναι ἁπλῆ γραπτὴ ἢ στοματικὴ παράδοσις, πάντα ταῦτα ἀποδεικνύουν καθ' ἡμᾶς τὸ τεράστιον ἔργον καὶ τὴν ἀκτινοβολίαν καὶ ἀπήχησιν τὰ ὁποῖα εἶχεν ὁ ταπεινὸς αὐτὸς Ἀπόστολος ὁ ὁποῖος δὲν εἶχε τὴν τύχην νὰ χρονογραφηθῇ εἰς τὰς γνησίας πράξεις τῶν Ἀποστόλων. Εἰς τὰς πράξεις αὐτὰς ὑπῆρξαν ηὐνοημένοι καὶ ἠδικημένοι. Ἐκεῖνοι οἱ ὁποῖοι διέτρεξαν τὸν γνωστὸν καὶ ὡς πολιτισμένον θεωρούμενον κόσμον ὁ Πέτρος καὶ ὁ Παῦλος, ἐκτενῶς καὶ λεπτομερῶς περιγράφησαν ὑπὸ τοῦ Λουκᾶ. Οἱ λοιποὶ ὅμως Ἀπόστολοι, τῶν ὁποίων ἡ μόρφωσις, ἡ προσωπικότης καὶ κυρίως αἱ χῶραι διδασκαλίας τοῦ Εὐαγγελίου ἦσαν δευτερευούσης σημασίας διὰ τὴν τότε ἐποχὴν καὶ μὲ τὰ ἰσχύοντα κριτήρια, οὐδεμίαν εὕρον θέσιν εἰς τὴν ἐπίσημον καὶ μεροληπτικὴν οὕτως εἰπεῖν χρονογράφησιν.

Ὅσαι ὅμως παρελείφθησαν εἰς τὰ ἱερὰ βιβλία, ἀνεπληρώθησαν ἐν μέρει ἀπὸ τὰς ἀποκρύφως κληθείσας Πράξεις τῶν διαφόρων Ἀποστόλων, καὶ ἰδίως τὰς τοῦ Ἀνδρέου καὶ Ματθαίου οἱ ὁποῖοι ἀνέλαβον τὸ μεγαλύτερον ἴσως τμῆμα τοῦ εὐαγγελισμοῦ τῶν λαῶν.

Οὕτω, ἡ ἱερὰ μνήμην τοῦ Ἀποστόλου διετηρήθη μὲ στοματικὰς ἢ ἀνεπισήμους γραπτὰς παραδόσεις εἰς τὸν ἑλληνιστικὸν χῶρον καὶ ἰδίᾳ τὸ Βυζάντιον, τὸν Εὔξεινον Πόντον καὶ τὰς Πάτρας. Τὸ γεγονὸς τῆς μεταβάσεως π.Χ. τοῦ Ἀποστόλου εἰς τὸ Λεόντιον τῆς Ἀχαΐας εἴτε πρὸς εὐαγγελισμὸν εἴτε πρὸς προστασίαν ἕνεκα τῶν ἐναντίον του διωγμῶν, δεικνύει ὅτι ὁ Ἀπόστολος ἦτο εἰς διαρκῆ ἐπαφὴν μὲ τὰ γηγενῆ ἑλληνικὰ στοιχεῖα, παρὰ τὰς εἰδωλολατρικάς των πεποιθήσεις καὶ παρὰ τὸ ἄγριον τοῦ χαρακτῆρος καὶ τῶν ἠθῶν τῆς ἐνδοχώρας τῆς Ἀχαΐας, ὅπως τὰ παραδίδει ὁ Πολύβιος. Προφανῶς ὁ Ἀπόστολος, χρησιμοποιῶν τὴν ἑλληνικὴν γλῶσσαν καὶ ἐμπνέων ἐμπιστοσύνην μὲ τὸ ἑλληνικὸν ὄνομά του, εὗρεν εὐμενεστέραν ἀπήχησιν εἰς τοὺς γηγενεῖς καὶ ἀξέστους εἰδωλολατρικοὺς πληθυσμοὺς τῆς Ἑλλάδος, ἀφοῦ καὶ καταδιωκόμενος δὲν καταφεύγει εἰς τοὺς ὁμοεθνεῖς του Ἰουδαίους τῶν Πατρῶν ἀλλὰ ἀκριβῶς εἰς τὰ ὄρη καὶ τοὺς ἑλληνικοὺς πληθυσμοὺς οἱ ὁποῖοι καὶ διετήρησαν τὴν ἀνάμνησίν του.

Ζωηροτέρα ἦτο ἡ ἀνάμνησις ἀλλὰ καὶ ὁ ἑορτασμὸς τῆς μνήμης τοῦ Ἀποστόλου εἰς τὸ Βυζάντιον λόγῳ τοῦ Στάχυος τὸν ὁποῖον κατέστησεν ἐπίσκοπον αὐτόθι καὶ λόγῳ τῆς θεωρίας τοῦ Πατριαρχείου Κ)πόλεως ὅτι ὁ Ἀνδρέας ἦτο Πρωτόκλητος πρᾶγμα τὸ ὁποῖον ἐξουδετέρωνε ἢ ἐξισορρόπει τὰ πρωτεῖα τῆς Παπικῆς ἐκκλησίας, θεμελιούμενα εἰς τὸν ἱδρυτὴν της Πέτρον.

Δυστυχῶς ὅμως διὰ τὴν ἐκκλησίαν τῶν Πατρῶν, ἡ ἱερὰ μνήμη καὶ προσωπικότης τοῦ Ἀποστόλου Ἀνδρέου ἐγένετο τὸ ἀντικείμενον τῆς δογματικῆς διενέξεως μεταξὺ Ἀνατολικῆς καὶ Δυτικῆς Ἐκκλησίας εἰς τὸν μακρὸν αὐτῶν ἀγῶνα περὶ πρωτείων, ἀκολουθοῦσαι κατὰ τοῦτο τὴν διένεξιν τοῦ ἀνατολικοῦ καὶ δυτικοῦ ρωμαϊκοῦ κράτους. Ἀποτέλεσμα τῆς δογματικῆς διενέξεως ἦτο νὰ ἀμφισβητηθοῦν πολλὰ σημεῖα τοῦ ἔργου τοῦ Ἀποστόλου καὶ οὕτω νὰ ἀμαυρωθῇ ἐν τῷ χριστιανικῷ κόσμῳ ἡ μνήμη του. Καὶ τοῦτο ἐπετεύχθη πλήρως, ὅτε ἀπὸ τὴν ἐποχὴν τῶν Σταυροφοριῶν ἐσιώπησε ἡ φωνὴ τῆς Ἀνατολικῆς Ἐκκλησίας καὶ ἡ Ἐκκλησία τῶν Πατρῶν συνεδέθη μὲ τὴν ἱστορίαν καὶ τὴν ζωὴν τῆς Δυτικῆς Ἐκκλησίας, τῆς ὁποίας ὁ ἴσκιος ἐκάλυψεν ἐπὶ μακρὸν τὴν λάμψιν καὶ τὴν δόξαν τὰς ὁποίας προσέδωσεν εἰς τὰς Πάτρας τὸ ἔργον, τὸ μαρτύριον καὶ ἡ μνήμη τοῦ Ἀποστόλου Ἀνδρέου.

Αἱ χῶραι ὅμως αἱ ὁποῖαι κατ' ἐξοχὴν συνέδεσαν τὴν ἐκκλησιαστικὴν των ἱστορίαν μὲ τὴν μνήμην τοῦ Ἀποστόλου εἶναι αἱ Σλαβικαὶ καὶ Κελτικαὶ χῶραι τοῦ βορρᾶ καὶ τῆς Δύσεως. Καὶ τοῦτο δὲν εἶναι ἀπορίας ἄξιον, ἀντιθέτως μάλιστα εἶναι λογικόν. Αἱ χῶραι τῶν σλαβικῶν καὶ κελτικῶν λαῶν δὲν εἶχον τὴν τύχην νὰ ἴδουν πλειοτέρους Ἀποστόλους καθ' ὅσον ἦσαν χῶραι ἡμιάγριαι καὶ ἀπομεμακρυσμέναι. Ὅταν ἀργότερον ἦλθον εἰς ἐπικοινωνίας μὲ τὸ χριστιανικὸν Βυζάντιον καὶ τὴν Ρώμην ἠθέλησαν νὰ παρουσιάσουν ὡρισμένα στοιχεῖα πολιτισμοῦ διὰ νὰ ἀποτινάξουν τὴν ὀνομασίαν των ὡς βαρβάρων. Καὶ ὁ πολιτισμὸς κατ' ἐκείνην τὴν ἐποχὴν ἦτο κατ' ἐξοχὴν θρησκευτικός.

Εἰς τὸ σημεῖον τοῦτο οἱ Σλαῦοι καὶ οἱ Κέλται (Σκῶτοι) εἶχον ὡς ἀφορμὴν τὰς παραδόσεις καὶ διηγήσεις αἱ ὁποῖαι ἀνεφέροντο εἰς τὸ ἔργον τοῦ Ἀποστόλου. Οὕτω οἱ μὲν Σλαῦοι οἱ ὁποῖοι ἀργότερον καὶ σήμερον κατέστησαν ὁ εὐλαβέστερος καὶ κύριος κορμὸς τῆς Ἀνατολικῆς Ὀρθοδόξου Ἐκκλησίας ἐξεμεταλλεύθησαν τὴν παράδοσιν κατὰ τὴν ὁποίαν ὁ Ἀπόστολος ἐδίδαξεν εἰς Σκυθίαν. Εἰς τὸ προηγούμενον ἄρθρον μας ἀνεπτύξαμε τὴν γνώμην ὅτι ὁ Ἀπόστολος Ἀνδρέας κατὰ τὴν πρὸς βορρᾶν (Σκυθίαν) πορείαν του ἠκολούθησε τὸ δρομολόγιον τὸ ὁποῖον ἤδη εἶχον ἀκολουθήσει οἱ Ἰουδαῖοι ποντοπόροι τῆς φυλῆς τῶν Δανιτῶν ἀνερχόμενοι τὸν Εὔξεινον Πόντον καὶ τὸν Δούναβην. Ὁ ἴδιος ὁ Ἰβὰν ὁ Τρομερός, παραδίδει τε, ὅτι παρέθετε τὴν στοματικὴν παράδοσιν ὅτι ἡ ἐκκλησία τοῦ Νοβγκορόντ ἦτο ἔργον τοῦ Ἀποστόλου. Δημιουργήθηκε εἰδικὸ Τάγμα μὲ προστάτη τὸν Ἅγιο Ἀνδρέα καὶ γενικώτερον ὁ Ἀπόστολος οὗτος ἐχαρακτήρισε περισσότερον παντὸς ἄλλου τὴν Ρωσσικὴν Ἐκκλησίαν.

Ἀντιστοίχως, ἡ μνήμη τοῦ Ἀποστόλου διετηρήθη εἰς τοὺς Κέλτας ἐξ ἀφορμῆς τῶν λειψάνων τούτου, τὰ ὁποῖα, πιστεύεται ὅτι διὰ μέσου τῆς σημερινῆς Γαλλίας μετεφέρθησαν εἰς τὴν Σκωτίαν. Καὶ ἐδῶ εἰδικὸν Τάγμα τοῦ Ἁγίου Ἀνδρέου, ἑκατοντάδες ναοὶ ἀφιερωμένοι εἰς τὴν προσκύνησιν τοῦ Ἁγίου καὶ θερμὴ καὶ ζωντανὴ ἡ μνήμη τοῦ Ἀποστόλου. Ὅσον ἀφορᾶ τὰ ὑποστηριζόμενα περὶ τινος Ρηγοπούλου ὁ ὁποῖος τὸν 4ον αἰῶνα μετέφερε μέρος τῶν λειψάνων εἰς Σκωτίαν (ὅρα Κ. Τριανταφύλλου. Λεξικόν) εἶναι, καθ' ἡμᾶς, μακριναὶ ἀπηχήσεις τῶν σχέσεων αἱ ὁποῖαι παλαιόθεν ὑφίσταντο μεταξὺ τῆς Ἑλλάδος καὶ τῆς ἀπωτάτης Δύσεως, σχέσεις αἱ ὁποῖαι ἐδραστηριοποιήθησαν μὲ τὴν συμμετοχὴν τοῦ Ἰουδαϊκοῦ στοιχείου τὸ ὁποῖον ἀπὸ τῆς Ρωμαϊκῆς ἐποχῆς ἀποικίζει τὴν βόρειον Ἀφρικήν, τὴν Ἱσπανίαν, Πορτογαλίαν καὶ τὰ παράλια τῆς Γαλλίας, κατά τινας δὲ καὶ αὐτὰς τὰς νήσους τῆς Βρετανίας. Ἂν μάλιστα λάβωμε ὑπ' ὄψιν ὅτι ὁ ὁλόκληρος ἡ Μεσόγειος ὡμίλει τὴν ἑλληνικὴν γλῶσσαν ἕως τοῦ δου αἰῶνα καὶ ὅτι ἐχρειάσθη ἀρκετὸς χρόνος ἕως ὅτου οἱ διεσκορπισμένοι Ἰουδαῖοι πληροφορηθοῦν τὴν ἔλευσιν τοῦ Μεσσίου καὶ τὸν ἀποδεχθοῦν ἢ ἀπορρίψουν, ἐν τῷ προσώπῳ τοῦ Χριστοῦ, τότε καθίσταται κατανοητὸν πῶς τὸ ἔργον καὶ ἡ μνήμη τοῦ Ἀποστόλου Ἀνδρέου εἶχον ἀντανάκλασιν καὶ ἀπήχησιν εἰς τὴν ἀπωτά