Ἱδρυτὴς: ΑΝΔΡΕΑΣ ΒΡΗΣ
Διευθυντὴς: Ἀλέκος Α. Βρῆς
ΓΡΑΦΕΙΑ — ΤΥΠΟΓΡΑΦΕΙΑ ΓΕΡΟΚΩΣΤΟΠΟΥΛΟΥ 30
ΑΡΙΘ. ΤΗΛΕΦΩΝΟΥ 23—84
ΤΙΜΗ ΦΥΛΛΟΥ ΔΡΧ. 1.50

ΟΚΤΑΣΕΛΙΔΟΣ

ΕΘΝΙΚΟΣ ΚΗΡΥΞ

ΠΟΛΙΤΙΚΗ ΚΑΙ ΕΙΔΗΣΕΟΓΡΑΦΙΚΗ ΕΦΗΜΕΡΙΣ ΠΑΤΡΩΝ

ΔΕΥΤΕΡΑ 14 ΣΕΠΤΕΜΒΡΙΟΥ 1964

Ὕψωσις τοῦ Τιμίου Σταυροῦ
Ἀνατολὴ 6.08′ Δύσις 6.32′
Ἔτος 30ον, ἀρ. φύλλου 1960

ΑΠΟ ΤΟ ΔΗΜΟΤΙΚΟΝ ΣΥΜΒΟΥΛΙΟΝ: Κρίσεις καὶ ἐντυπώσεις

ΚΑΤΑΤΙΘΕΤΑΙ ΠΡΟΣΦΥΓΗ Κ. ΒΕΤΣΟΥ ΕΙΣ ΤΟ ΣΥΜΒΟΥΛΙΟΝ ΕΠΙΚΡΑΤΕΙΑΣ

ΝΕΑ ΕΚΚΡΕΜΟΤΗΣ ΔΗΜΙΟΥΡΓΕΙΤΑΙ ΔΙΑ ΤΟΝ ΔΗΜΟΝ

Ἡ διὰ χθὲς τὴν πρωΐαν ὁ σθεῖσα, συμφώνως τῷ Νόμῳ νεδρίασις τοῦ Δημοτικοῦ Συμβουλίου διὰ τὴν ἐκλογὴν προέδρου, ἀντιπροέδρου καὶ σσαματέως τοῦ Σώματος, ὡς καὶ τεσσάρων μελῶν τῆς Δημαρχιακῆς Ἐπιτροπῆς (μετὰ δύο ἀναπληρωματικῶν) διὰ τὸ χρονικὸν διάστημα μέχρι τῆς 31ης Δεκεμβρίου 1965, δὲν ἐπραγματοποιήθη ἐλλείψει ἀπαρτίας.

Ἔξη ἐκ τῶν συμβούλων καὶ ὁ κ. Δήμαρχος ἀπουσίαζον ὑπὸ διαφόρους ἰδιότητας (πλὴν τῆς τοῦ Συμβουλίου) εἰς Ἀθήνας, μετέχοντες τῶν ἑορτῶν καὶ δεξιώσεων ἐπ' εὐκαιρίᾳ τῶν γάμων τοῦ Βασιλέως. Οἱ λοιποὶ ἐθεώρησαν ἀναγκαῖον καὶ σκόπιμον ἢ καὶ εἰς ἐπίδειξιν «ἀλληλεγγύης» νὰ ἀπουσιάσουν καὶ οἱ ἴδιοι ὥστε νὰ καταστῇ ἀδύνατος ἡ συνεδρίασις, ὅπως καὶ ἐγένετο.

Εἰς τὴν συνεδρίασιν προσῆλθον μόνον, παρὰ τὸ γεγονὸς μάλιστα ὅτι ἐγνώριζον ὅτι θὰ ἐδημιουργεῖτο «τεχνητὴ» ἔλλειψις ἀπαρτίας οἱ κ. κ. Ἀπ. Τσιτσάρας, Ἀλ. Βρῆς, Κ. Γκολφινόπουλος, Ἀντ. Φίλιας καὶ Ε. Παπαδόπουλος. Ἡ ἀντιδήμαρχος κ. Ἀνθὴ Μαλλιώρη προσῆλθεν εἰς τὸ Δημαρχεῖον ἀλλὰ μετέβη κατ' εὐθεῖαν εἰς τὸ γραφεῖον τοῦ Δημάρχου, μὴ ἐμφανισθεῖσα εἰς τὴν αἴθουσαν.

Ἕνας ἀκόμη σύμβουλος τῆς παρατάξεως τοῦ ἀειμνήστου Κωνσταντίνου εἶχεν ἐγκατασταθῆ ἔξωθι τοῦ Δημαρχείου «παρακολουθῶν» τοὺς εἰσερχομένους καὶ ἐξερχομένους εἰς τὸ Δημαρχεῖον καθ' ὃν τρόπον ἀκριβῶς ἐνεργοῦν ἑκάστοτε καὶ τὰ ἀστυνομικὰ ὄργανα.

Εἰς τὸ συνταχθὲν σχετικὸν πρακτικὸν σημειοῦται ὅτι δὲν παρέστησαν καὶ ὁ κ. Δήμαρχος καὶ ἡ κ. ἀντιδήμαρχος καὶ τοι προσκληθέντες.

Κατόπιν τῶν ἀνωτέρω καὶ διὰ νὰ καταστῇ δυνατὸν νὰ συγκληθῇ τὸ Σῶμα εἰς νέαν συνεδρίασιν διὰ τὴν προσεχῆ Κυριακήν, θὰ πρέπει ὁ κ. Τσιτσάρας νὰ ἀποστείλῃ νέας προσκλήσεις.. Πότε θὰ γίνῃ τοῦτο δὲν ἐγνώσθη.

Η ΠΡΟΣΦΥΓΗ

Ἐν τῷ μεταξὺ πληροφορούμεθα ὅτι μεθαύριον Τετάρτην κατατίθεται ἡ προσφυγὴ τοῦ κ. Ν. Βέτσου εἰς τὸ Συμβούλιον Ἐπικρατείας. Δι' αὐτῆς θὰ ζητῆται ἡ ἀκύρωσις τῆς ἐκλογῆς τοῦ κ. Ἀννίνου ὡς δημάρχου, ἐπὶ τῷ λόγῳ ὅτι οὗτος οὐδέποτε ἐξετέθη εἰς τὰς ἐκλογὰς ὡς δήμαρχος (διότι ἂν τοῦτο εἶχε γίνῃ ἴσως θὰ ἦτο διαφορετικὸν τὸ ἀποτέλεσμα, εἴτε θετικῶς εἴτε ἀρνητικῶς), καὶ διότι ἐπίσης ἡ ὁμαδικὴ παραίτησις τῶν τεσσάρων ἐκλεγέντων συμβούλων τῆς Ἀριστερᾶς ὑπῆρξε καταφώρως σκόπιμος πρὸς καταστρατήγησιν τοῦ Νόμου, ὅπερ συνιστᾶ πρᾶξιν μὴ ἐπιτρεπτὴν καὶ ἐν πάσῃ περιπτώσει πρᾶξιν μὴ δυναμένην νὰ δημιουργήσῃ ἐξ ἀντικειμένου νόμιμον κατάστασιν.

Ἂς σημειωθῇ, ὅτι διὰ τοὺς ἰδίους περίπου λόγους ἔχει γίνῃ προσφυγὴ εἰς τὸ Συμβούλιον Ἐπικρατείας καὶ ὑπὸ συνδυασμοῦ τῶν Ἰωαννίνων, παραγόντες τοῦ ὁποίου πιστεύουν, ὅτι θὰ τύχουν δικαιώσεως, παρὰ τὸ γεγονός, ὅτι ἔχουν νὰ προβάλουν ὀλιγώτερα ἐπιχειρήματα ἀπὸ ἐκεῖνα ποὺ δύναται καὶ ἤδη προβάλλει ὁ συνδυασμὸς τοῦ κ. Ν. Βέτσου.

Δέον νὰ σημειωθῇ ὅτι εἰς ἣν περίπτωσιν γίνῃ δεκτὴ ἡ προσφυγὴ τοῦ κ. Βέτσου, αἱ συνέπειαι θὰ εἶναι αἱ ἑξῆς:

ΘΑ ΑΚΥΡΩΘΗ ἡ ἐκλογὴ τοῦ κ. Ἀννίνου καὶ

Ἡ θὰ ΕΠΑΝΑΛΗΦΘΗ ἡ δημαρχαιρεσία μεταξὺ τῶν κ.κ Βέτσου καὶ Σερίφη.

Ἡ θὰ θεωρηθῇ αὐτομάτως ἐκλεγεὶς ὁ κ. Βέτσος, ὡς μόνος ἐναπομείνων ὑποψήφιος Δήμαρχος διότι ὁ νόμος καθορίζει ὅτι οἱ ὑποψήφιοι Δήμαρχοι εἶναι δύο ἐν ἀντιθέσει πρὸς τὸν προηγούμενον, ὁ ὁποῖος ὥριζε ὅτι ὑποψήφιοι Δήμαρχοι ἦσαν ἅπαντες οἱ ἐπιτυγχάνοντες Σύμβουλοι.

Ἐνδεχομένη συνέπεια θὰ εἶναι ἐπίσης νὰ θεωρηθοῦν ὡς μὴ γενόμεναι αἱ παραιτήσεις τῶν τεσσάρων συμβούλων τῆς Ἀριστερᾶς, (Σερίφη, Λυκιαρδοπούλου, Σταθάτου καὶ Μπαμπούλου), ὁπότε θὰ ἀκυρωθῇ ἐπίσης καὶ ἡ εἴσοδος εἰς τὸ Δημοτικὸν Συμβούλιον τῶν τεσσάρων ἐπιλαχόντων τοῦ συνδυασμοῦ τῶν ἀποφευχθῇ ὁ ἄδικος στιγματισμὸς περισσοτέρων τῶν πράγματι ὑπευθύνων ἀτόμων.

Ἐν πάσῃ ὅμως περιπτώσει καὶ ἐν ἀναμονῇ ὁριστικῶν πορισμάτων, θὰ πρέπει νὰ ἔχῃ τὶς ὑπ' ὄψιν ὅτι ἡ τιμὴ τοῦ σεύματος εἶχε καὶ ἔχει διὰ τὴν νέαν βιομηχανίαν μεγίστην σημασίαν, διότι ἐξ αὐτῆς θὰ ἐξαρτηθῇ καὶ ἡ παραγωγικὴ ἱκανότης τῆς ἑταιρείας ὅπερ σημαίνει, ὅτι αὕτη μὲ χαμηλὴν τιμὴν ρεύματος θὰ ἠδύνατο νὰ πραγματοποιῇ μεγαλυτέρας ἐξαγωγὰς καὶ φυσικὰ περισσότερα κέρδη. Ἀλλὰ μεγαλύτεραι ἐξαγωγαὶ καὶ περισσότερα κέρδη σημαίνουν ἀκριβῶς ὅτι ἡ Ἑλλὰς θὰ εἶχε τὸ ὄφελος τοῦ μέλλοντος νὰ εἰσρέῃ εἰς τὴν χώραν περισσοτέρου συναλλάγματος ἀπὸ τὰ ἐξαγόμενα προϊόντα, τὸ δὲ ἑλληνικὸν δημόσιον νὰ εἰσπράττει καὶ αὐτὸ περισσότερα, ἐφ' ὅσον ὡς ἐκ τῆς σχετικῆς συμβάσεως, εἶναι μέτοχος τῆς ἑταιρείας «Ἀλουμίνιον Ἑλλάς» κατὰ 25%. Βεβαίως ὅμως τοῦτο ἐλαφρῶς μόνον περιορίζει τὸ μέγεθος τῆς ζημίας ἐκ τῆς χαμηλῆς τιμῆς τοῦ ρεύματος καὶ εἶναι φανερὸν ὅτι τὸ σκάνδαλον ὑπάρχει. Ἐκτὸς ἂν ἀποδειχθῇ, ὅτι δὲν πρόκειται περὶ σκανδάλου, ἀλλὰ περὶ ἀνικανότητος ἢ καὶ σαπίλας τῶν διαχειρισθέντων τὸ κολοσσιαῖον αὐτὸ θέμα, ποὺ πρόκειται νὰ ἔχῃ συγκλονιστικὰς ἐπιπτώσεις καὶ πολιτικῆς, ἀκόμη δὲ καὶ διεθνοῦς σημασίας. Ἐννοεῖται ὅτι καὶ τὰ ἀναλυφθέντα ὅσον ἀφορᾷ τὴν Λαχαναγορὰν τῶν Ἀθηνῶν, ὅλα μαζὶ αὐτὰ καὶ πολλὰ ἄλλα δυστυχῶς μαρτυροῦν ὅτι εἰς τὴν χώραν μας πολλὰ πράγματα δὲν ἐπήγαιναν ἢ καὶ δὲν πηγαίνουν καλὰ καὶ διὰ τοὺς λόγους αὐτοὺς ὁ ἑλληνικὸς λαὸς βαθμιαίως χάνει τὴν ἐμπιστοσύνην του πρὸς τὴν δῆθεν ἰθύνουσαν τάξιν τῶν ἀνωτέρων ὑπαλλήλων, τῶν μεγάλων ἐπιχειρηματιῶν καὶ φυσικὰ καὶ τῶν περισσοτέρων πολιτικῶν προσώπων τὰ ὁποῖα καιρὸς εἶναι νὰ ἀντιληφθοῦν ὅτι πρέπει νὰ ἀποσυρθοῦν ἐκ τοῦ δημοσίου βίου, πρὶν ἐξαναγκασθοῦν εἰς τοῦτο ἐνώπιον τῆς λαϊκῆς κατακραυγῆς.

Περιττὸν δὲ νὰ σημειωθῇ, ὅτι οὐδέποτε θὰ ἐπιτραπῇ νὰ ὑποστῇ τὰς συνεπείας ὡρισμένων μὴ ὀρθῶν ἢ ἀτόπων ἐνεργειῶν μία ὁλόκληρος μερίδα τοῦ ἑλληνικοῦ λαοῦ καὶ δὴ ἡ συντηρητικωτέρα, τὰ ἠγετικὰ ὑγιᾶ στοιχεῖα τῆς ὁποίας, θὰ πρέπει νὰ σπεύσουν, ἐπαναλαμβάνομεν, εἰς τὸν ἐντοπισμὸν καὶ τὸν στιγματισμὸν τῶν πράγματι ὑπευθύνων, ἵνα μὴ ἡ σηπεδὼν μολύνει τὸν κορμὸν τοῦ Ἔθνους καὶ δὴ ἀδίκως.

Συνέχεια εἰς τὴν 8ην σελίδα

ΠΕΡΙ ΤΑ ΓΕΓΟΝΟΤΑ

ΛΕΓΧΟΙ

Μετεδόθη ἡ πληροφορία ὅτι Κυβέρνησις προτίθεται νὰ ἀλλοιοποιήσῃ τὴν διαδικασίαν λέγχου τῶν διαβατηρίων εἰς ὃν συνοριακὸν σταθμὸν τῶν ζώνων καὶ τοῦτο διὰ νὰ ἀποφευχθῇ ἡ ταλαιπωρία τῶν ῶν, οἱ ὁποῖοι περιμένοντες ν σειρὰν τῶν ἐντὸς τῶν αὐτοκινήτων των σχηματίζουν πολλὰ ὲ οὐρὲς μήκους 2.000 μέτρ. ὶ πλέον. Ἀλλὰ ἐρωτᾶται. ὐν ὑπάρχει ἐντροπὴ εἰς τὰς ομοδίας κρατικὰς ὑπηρεσίας; Ἀπὸ ἐτῶν λέγεται καὶ ξαναλέγεται ὅτι αὐτοὶ οἱ περίφημοι λεγχοι ἔχουν ἁπλουστευθῆ καὶ λλα παρόμοια καὶ ἀκόμη οἱ ένοι περιηγηταὶ ὑφίστανται ύσας ταλαιπωρίας ἱερεζεῖς τικάς; Ἐφθάσαμεν εἰς τὸ σημεῖο νὰ εἴμεθα χειρότεροι αὐτῶν τῶν Γιουγκοσλάβων καὶ Ἀλβανῶν ἐν ἔτει 1964; Οὐδεὶς ἐρυθριᾷ εἰς τὴν ὥραν αὐτήν;

ΕΟΔΟΙΣ ΜΑΣ

Πληροφορήθημεν καὶ τὸ μειοῦμεν, διότι εὐρύτατα ἠσχολίασθη, ὅτι οἱ μεταβάν ἐξ ὅλης τῆς χώρας εἰς Ἀθήνας, ἵνα μετάσχουν δεξιώσεων ἐπ' εὐκαιρίᾳ τῶν γάμων τοῦ Βασιλέως. Δὲν «κιθήσαν» μὲ ἔξοδά των, ἀλλὰ ἔξοδα ὅλων ἡμῶν τῶν φορολογουμένων. Ὅσοι μάλιστα ὐχε νὰ κάμουν χρῆσιν συγκοινωνιακῶν μέσων «φίλου» τι ς ἐγιωτα — χί», θὰ πρέπει ὰ ἐξῆλθον καὶ ἐλαφρῶς κερσμένοι. Κατὰ συνέπειαν οὐ ονον οἱ μεταβάντες, ἀλλὰ ὶ ὅλοι οἱ ἄλλοι ἡμεῖς ποὺ ἐπληρώσαμε τὰ ἔξοδα θὰ πρέ νὰ ἔχωμεν τὴν ἱκανοποίη τῆς συμμετοχῆς εἰς τὰς ἐθνικὰς ἐκδηλώσεις. Καί χαρὰν μας μετριάζει μόνη ἡ σκέψις, ὅτι τὰ χρήματα ὁποῖα θὰ ἦτο δυνατὸν νὰ χρησιμοποιηθοῦν ἀποδοτικώτερον, Ἐκτὸς βεβαίως, ἐὰν ἡ ἐπιβάσις ἤθελε γίνῃ μὲ ἔξοδα τῶν προσκληθέντων, πρᾶγμα ὅμως ποὺ δὲν συνέβη ὅσων μέχρι στιγμῆς ἔχω πληροφορηθῆ.

Ο ΕΠΕΙΣΟΔΙΟΝ

Ἡ Ἕνωσις Προσωπικοῦ ξενοδοχείων κατήγγειλε δημοσίᾳ ὅτι «ἕνας ἰδιοκτήτης λεωφορείου «ἐχειροδίκησεν» ἐναντίον τοῦ εἰσπράκτορος Κ. Ν. καὶ δὴ ὑπὸ τὰ ὄμματα τῶν ἐπιβατῶν. Δὲν γνωρίζομεν ἂν ἡ καταγγελία εἶναι ὀρθή. Ἂν ὅμως εἶναι δύο τινα θὰ πρέπει νὰ συμβαίνουν: Ἢ ὁ εἰσπράκτωρ νὰ στερεῖται ἀνδρισμοῦ, ἐφ' ὅσον δὲν ἀπήντησε κατὰ τὸν τρόπον εἰς τὸν Ἰδιοκτήτην νὰ ἔχῃ τόσον ἄδικον, ὥστε νὰ ἐπιβάλῃ τὸ ράπισμα ἀδιαμαρτηρήτως. Ταῦτα δὲ διότι οὐδαμοῦ εἴδομεν νὰ ἀναγράφεται ὅτι ὑπεβλήθη μήνυσις κατὰ τοῦ ἰδιοκτήτου ἐπὶ ἀδίκῳ ἐπιθέσει, παρὰ τὸ γεγονὸς μάλιστα ὅτι ὑπῆρχον καὶ μάρτυρες πολλοί ἐπιβᾶται. Ἂς δώσῃ μίαν ἐξήγησιν λοιπὸν ἡ Ἕνωσις διὰ νὰ μὴ ὑπάρχουν κενὰ καὶ ἀπορίαι εἰς βάρος της, ὅτε καὶ κατηγορίαι ὅτι ἀρέσκεται εἰς τὴν συκοφαντίαν καὶ τὴν δημοκοπίαν.

ΡΘΩΣ

Ὑπὸ τοῦ ὑπουργοῦ Οἰκονομικῶν κ. Μητσοτάκη ὑπεγράφη ἡ ἀπόφασις διὰ τῆς ὁποίας ορίζεται ἡ χορήγησις ἀπαλλαγῆς ἐκ δρχ. 360 κατ' ἀνώτατον ὅριον εἰς τοὺς τα δημοτικοὺς διανομεῖς τῶν ἐπαρχιακῶν ἀρχείων τέως διοικήσεως Θεσσαλονίκης, διὰ τὴν κατὰ τὰς τελευταίας δημοτικὰς ἐκλογὰς ὑπερωριακῆς ἀπασχολήσεώς των. Εἰς τὰς ἄλλας μεγάλας πόλεις τῆς Ἑλλάδος, ὡς γνωστὸν δὲν διενεργήθησαν ἐκλογαὶ δημοτικαὶ οὔτε οἱ ταχυδρομικοὶ ὑπάλληλοι εἰργάσθησαν. Αὐτὰ συνέβησαν φαίνεται μόνον εἰς τὸ Κράτος καὶ τὸν Ἀθηνῶν καὶ τὸ ὑπὸ ἐκκαθάρισιν κρατίδιον τῆς Θεσσαλονίκης. Δι' ὅ καὶ ὀρθῶς ἀναφέρονται οἱ ὑποανάπτυκτοι ὑπάλληλοι τῶν ἐπαρχιῶν ἀπὸ τοιούτου εἴδους παροχάς.

ΕΡΔΗ ΚΑΙ ΖΗΜΙΑΙ

Νόμιμος συνεδρίασις συμβουλίου ἦτο ἡ δικῆ μας, ἡ πρώτη, ἰσχυρίζεται ὁ ἐκπρόσωπος τῆς ΕΔΑ διὰ τὸ ἀξίωμα τοῦ Δημάρχου εἰς Ἀθήνας κ. Κιτσίκης καὶ ἐκεῖνη τῆς ὁποίας προήδρευσεν ὁ κ. Δρίτσος τοῦ συνδυασμοῦ Πλυτᾶ. Ἀλλὰ ἐὰν ὦ ἀγαθέ, καὶ σεβαστὲ (λόγω ἡλικίας) κ. σύμβουλε ἔχετε δίκαιον, τότε θὰ πρέπει νὰ παραδεχθῆτε ὅτι νόμιμος συνεδρίασις εἶναι κατ' ἀναλογίαν καὶ ἡ πρώτη τοῦ Δημοτικοῦ Συμβουλίου τῶν Πατρῶν, τῆς ὁποίας προήδρευσεν ὁ κ. Τσιτσάρας καὶ ὄχι ἐκείνη τῆς ὁποίας προήδρευσεν εἰς δευτέραν φάσιν, ἡκ. Μαλλιώρη. Τοῦτο βεβαίως ἀντιλαμβανόμεθα ὅτι εὐχαρίστως θὰ τὸ ἐδέχεσθε καὶ μὲ κρυφὴν ἱκανοποίησιν μάλιστα θὰ ἐθυσιάζατε τὸν κ. Ἄννινον τὸν ἰδικόν μας διὰ νὰ ἐπιτύχετε τὴν ἰδικήν σας ἄνοδον καὶ τὴν ἀπομάκρυνσιν τοῦ κ. Πλυτᾶ εἰς Ἀθήνας. Ἀλλὰ εἶναι ὅμως πολύ ἀργὰ. Καὶ ὅπως κάποτε παρεδέχθητε ὅτι «ἐπέσατε μπουνταλάδικο στὸ τσουβάλι τοῦ Παπανδρέου (πατρὸς) καιρὸς εἶναι νὰ παραδεχθῆτε ὅτι κάτι σχετικὸ ἐπάθατε καὶ τώρα λόγω τοῦ Παπανδρέου (υἱοῦ), ἔστω καὶ ἂν ὁ δεύτερος οὐδὲν τῶν ἐν Ἀθήναις διέβλεψε καὶ διὰ πολλὰ τῶν ἐν Πάτραις ἐργάσθη. Ἤτοι δὲν εἶναι ὑπερβολὴ νὰ λεχθῇ διὰ τοὺς ἀριστερούς, ὅτι «ἐπῆγαν διὰ μαλλὶ (εἰς Πάτρας) καὶ ἐβγῆκαν κουρεμένοι (εἰς Ἀθήνας). Ἀλλὰ καὶ τὸ μέλλον ἐννοεῖται τὸ ὁποῖον δὲν παραγνωρίζομεν, πολλὰ καὶ αὐτὸ θὰ μᾶς δείξῃ, εἴτε ὑπὸ μορφὴν διαψεύσως, εἴτε ὑπὸ τοιαύτην ἐπιβεβαιώσεως.

ΔΙΕΥΚΡΙΝΙΣΙΝ

Ἡ δημοσίως γενομένη καταγγελία ὑπὸ τοῦ κ. Κ Πανούτσου ὅτι ἕνας ἀγρότης δέν ἠδυνήθη νὰ ζυγίσῃ σφάγιον τί, τὸ ὁποῖον ἐπρόκειτο νὰ πωλήσῃ, εἰς τὴν δημοτικὴν πλατεῖαν τῶν Δημοτικῶν Σφαγείων παρὰ μόνον εἰς τὸ καντάρι τοῦ ἀγοραστοῦ, περιέχει τὸν ὑπαινιγμὸν, ὅτι ἡ ἄρνησις ἀπεσκόπει εἰς τὸ νὰ μὴν δυνηθῇ ὁ ἀγρότης νὰ ἐλέγξῃ τὸ βάρος τοῦ ἐμπορεύματός του καὶ συνεπῶς νὰ ὑπάρξῃ ὄφελος ὑπὲρ τοῦ κρεοπώλου. Ἐν τούτοις ὅμως εἶναι πολὺ πιθανὸν νὰ μὴ ὑπάρχῃ δόλος εἰς τὴν ἐνέργειαν, ἀλλὰ ἁπλῶς νὰ πρόκειται περὶ ἀδιαφορίας ἢ καὶ ἀναλγησίας τῶν ἁρμοδίων ὑπαλλήλων ἂν μὴ καὶ περὶ περιφρονήσεως πρὸς τοὺς ἁπλοϊκοὺς ἀγρότας. Δι' ὅ καὶ ἀναμένομεν ὅτι ἡ νέα Δημοτικὴ Ἀρχὴ θὰ θελήσῃ νὰ διαφωτίσῃ τὴν Κοινὴν Γνώμην περί τίνος ἀκριβῶς πρόκειται εἰς τρόπον ὥστε νὰ μὴ περιλαμβάνουν καὶ αὐτὴν ὡς συνυπεύθυνον αἱ ὑποψίαι.

ΟΥΤΕ ΔΗΜΟΤΙΚΟΝ

Ἀνεγράφη εἰς τὸν τοπικὸν ἡμερήσιον Τύπον, ὅτι ΠΟΛΥ ΜΕΛΕΣΤΑΤΗ ἐπιτροπὴ κατοίκων τῶν συνοικιῶν Παγώνας, Στρατώνων, Γηροκομείου καὶ Στρατιωτικοῦ Νοσοκομείου διετύπωσεν ἐντονωτάτην διαμαρτυραν πρὸς τὸν κ. Νομάρχην διὰ τὸ γεγονὸς, ὅτι ἀπεφασίσθη παρὰ τῶν ἁρμοδίων ἡ καταργησις τοῦ 21ου δημοτικοῦ σχολείου Πατρῶν ὅπερ μάλιστα ὡς τριτάξιον, λειτουργεῖ ἀπὸ 30ετίας ἤτοι ἀπὸ τοῦ 1934.

Προστίθεται περαιτέρω εἰς τὴν σχετικὴν εἰδησεογραφίαν ὅτι ἡ Ἐπιτροπὴ ἐξέφρασε τὴν ἀγανάκτησιν τῶν κατοίκων διότι ἡ τοιαύτη ἀπόφασις ἐλήφθη καθ' ὃν χρόνον χιλιάδες δραχμῶν διατίθενται δι' ἔργα ἰσοσύνου σημασίας ἀπὸ τὴν λειτουργίαν ἑνὸς σχολείου καὶ ἐνῶ εἶναι πασίγνωστον ὅτι ἡ Κυβέρνησις καί εἰς διορισμοὺς «ἡμετέρων» καί ἐν πολλοῖς ἀνικάνων προβαίνει καὶ πολλὰς παροχὰς πραγματοποιεῖ τείδε κακεῖσε αἱ ὁποῖαι πολλῶν Ἑλλήνων ἀκόμη δέ καί κεντρώων προκαλοῦν τὰς ἀνησυχίας. Ἐν τούτοις ὅμως τὸ τραγικώτερον συμπέρασμα εἶναι τὸ ἑξῆς: Ὅτι ἐνῶ τὸ 21 Δημοτικὸν Σχολεῖον ΚΛΕΙΕΙ, διότι δέν εὑρίσκονται ὀλίγαι ψυχοχιλιάδες δραχμῶν διὰ τὴν ἐπισκευὴν του, τὴν ἰδίαν ὥραν κάποιος ὑπεύθυνος ὑπουργὸς διακηρύττει ὅτι ἡ ἑλληνικὴ κυβέρνησις εἶναι ἀποφασισμένη νὰ δαπανήσῃ αὐτὴ τὰ ἀπαιτούμενα 45 ἑκατομμύρια δολλάρια διὰ τὴν ἵδρυσιν τοῦ Γ' Πανεπιστημίου καί ἀνά 10.000 δολλάρια ἐτησίως διὰ τὴν λειτουργίαν του. Ἂς ἐγάλουν

ΣΥΝΕΧΕΙΑ εἰς τὴν 8ην Σελ.

ΕΝ ΟΨΕΙ ΤΩΝ ΒΑΣΙΛΙΚΩΝ ΓΑΜΩΝ

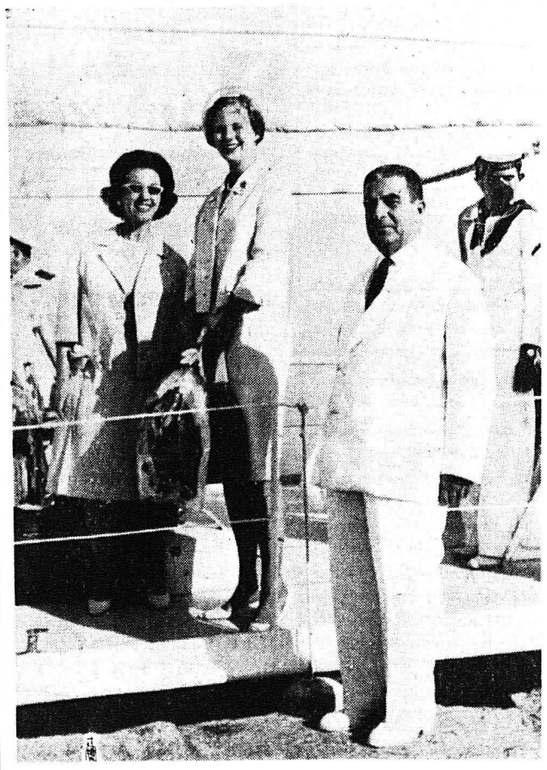

Τὸ γεγονὸς τῆς παρελθούσης ἑβδομάδος ἦτο ἡ ἄφιξις εἰς Πάτρας τῆς πριγκιπίσσης διαδόχου τῆς Δανίας Μαργκρέττε, τὴν 8.30 π.μ. τῆς παρελθούσης Παρασκευῆς, ἡ ὁποία διὰ τῆς θαλαμηγοῦς «Κεραυνὸς» ἐπεβιβάσθη τῆς δανικῆς θαλαμηγοῦ Ντάνεμπορυκ ἡ ὁποία, συνοδευομένη ἀπὸ τρία Ἑλληνικὰ καὶ δανικὰ ἀντιτορπιλλικὰ τὴν ἰδίαν ὥραν εἶχε καταπλεύσει ἔξωθι τοῦ λιμένος τῶν Πατρῶν καὶ τῆς ὁποίας ἐπέβαινον ἡ πριγκήπισσα Ἄννα — Μαρία, καί ἡ Δανικὴ Βασιλικὴ Οἰκογένεια κατευθυνόμενοι πρὸς Ἀθήνας. Τὴν διάδοχον τῆς Δανίας ὑπεδέχθη εἰς τὸ ἀεροδρόμιον τοῦ Ἀράξου καὶ συνώδευσαν μέχρι Πατρῶν ὁ ἐνταῦθα Πρόξενος τῆς Δανίας καί ἡ κ. Κ. Φαρμακίδη οἱ ὁποῖοι εἰκονίζονται ἀνωτέρω ἔχοντες εἰς τὸ μέσον τὴν πριγκήπισσαν Μαργκρέττε. Ἐν τῷ μεταξύ ἐν ὄψει τῶν γάμων τοῦ Βασιλέως Κωνσταντίνου μετὰ τῆς πριγκιπίσσης τῆς Δανίας Ἄννας —Μαρίας τὴν προσεχῆ Παρασκευήν, αἱ δύο βασιλικαὶ οἰκογένειαι ἐδεξιώθησαν χθὲς εἰς τὰ Ἀνάκτορα Τατοΐου 2000 περίπου ἐκπροσώπους ὅλων τῶν κοινωνικῶν τάξεων τῆς χώρας, ἐκ τῶν ὁποίων 60 ἐκ τοῦ Νομοῦ Ἀχαΐας,

Υἱοθετεῖται ἡ θαυμασία πρότασις

ΠΡΟΣ ΕΚΔΟΣΙΝ ΑΝΑΜΝΗΣΤΙΚΟΥ ΓΡΑΜΜΑΤΟΣΗΜΟΥ ΔΙΑ ΤΗΝ ΚΑΡΑΝ

Μέγα τὸ τουριστικὸν ὄφελος

Πληροφορούμεθα, ὅτι ἡ ἀειπαίνος καὶ ἀξιολογωτάτη πρωτοβουλία τοῦ προέδρου τοῦ Φιλοτελικοῦ Συλλόγου Πατρῶν συμπολίτου κ. Ν. Ἀρβανιτάκη περὶ ἐκδόσεως γραμματοσήμου ἀφιερωμένου εἰς τὴν ἐπιστροφὴν τῆς Κάρας τοῦ Ἁγίου Ἀνδρέου εἰς Πάτρας, μετὰ παρέλευσιν 502 ἐτῶν ἀπὸ τῆς εἰς Ρώμην μεταφορᾶς της, βαίνει πρὸς ἐπιτυχῆ πραγματοποίησιν.

Τὸ ὀλιγώτερον δύναται νὰ θεωρηθῇ βέβαιον, ὅτι ὄχι μόνον οἱ πολιτικοὶ ἐκπρόσωποι τῆς πόλεως ἐν τῇ κυβερνήσει, ἀλλὰ καὶ οἱ ἁρμόδιοι παράγοντες τοῦ ὑπ. Συγκοινωνιῶν υἱοθετοῦν τὴν ἰδέαν τοῦ κ. Ἀρβανιτάκη καὶ προσανατολίζονται πρὸς τὴν ἀπόφασιν ὅπως τὸ ἀναμνηστικὸν τοῦ μεγάλου αὐτοῦ ἱστορικοῦ καὶ θρησκευτικοῦ γεγονότος γραμματόσημον ἐκδοθῇ τὸ συντομώτερον δυνατόν, ἴσως δὲ καὶ τὴν 30ὴν Νοεμβρίου 1964.

Δέον νὰ σημειωθῇ ὅτι μία τοιαύτη ἀπόφασις θὰ ἀποβῇ ἄκρως ὠφέλιμος διὰ τὴν πόλιν καὶ ἀπὸ ἀπόψεως τουριστικῆς καὶ διαφημιστικῆς, δοθέντος ὅτι τὰ ἀναμνηστικὰ γραμματόσημα θὰ κυκλοφορήσουν καὶ εἰς τὸ ἐξωτερικόν.

Εἰς σχετικὸν διάβημα ὑπὲρ υἱοθετήσεως τῆς προτάσεως προέβη καὶ ὁ ἀρχηγὸς τῆς Ε.Ρ.Ε. κ. Παν. Κανελλόπουλος.

Πέραν τούτου εἶναι φανερὸν ὅτι τὸ ἀναμνηστικὸν γραμματόσημον θὰ προλειάνῃ τὸ ἔδαφος καὶ διὰ τὴν ἔκδοσιν γραμματοσήμου σκοπὸς τοῦ ὁποίου θὰ εἶναι ἡ οἰκονομικὴ ἐνίσχυσις τῆς οἰκείας ἐπιτροπῆς διὰ διὰ τὴν ἀποπεράτωσιν τοῦ ἀνεγειρομένου περιλάμπρου ναοῦ, τοῦ μεγαλοπρεπεστέρου τοιούτου ἐλάχιστον τῶν Βαλκανίων.

Ὑφεσις τῆς ἐντάσεως εἰς Λευκωσίαν

ΚΑΙ ΝΕΑΙ ΕΠΑΦΑΙ ΠΡΟΣ ΛΥΣΙΝ ΤΟΥ ΚΥΠΡΙΑΚΟΥ

Ἡ Ρωσσία μελετᾶ τὸν τρόπον ἐπεμβάσεώς της

ΛΕΥΚΩΣΙΑ 14. Ὁ πρόεδρος τῆς Κυπριακῆς Δημοκρατίας ἀρχιεπίσκοπος Μακάριος ἐδήλωσε χθὲς πρὸς τὸν ἀρχηγὸν τῆς εἰρηνευτικῆς δυνάμεως τοῦ ΟΗΕ, εἰς τὴν Κύπρον στρατηγὸν Τιμάγια ὅτι θὰ ἐπιτρέψῃ τὴν ἀποστολὴν ἐπαρκῶν ποσοτήτων εἰδῶν διατροφῆς πρὸς τοὺς Τουρκοκυπρίους τῆς περιοχῆς Κόκκινα.

Ὁ Μακάριος προσέθεσεν ὅτι εἶναι ἕτοιμος νὰ δεχθῇ τὴν βοήθειαν τῆς Τουρκικῆς κυβερνήσεως πρὸς τοὺς τουρκοκυπρίους ὑπὸ τὸν ὅρον, ὅτι ἡ βοήθεια αὐτὴ θὰ ἀποσταλῇ μέσῳ τῶν κανονικῶν λιμένων τῆς νήσου μὲ ὅλας τὰς νομίμους διατυπώσεις καὶ ὄχι ἀπ' εὐθείας εἰς Κόκκινα.

Ὁ στρατηγὸς Τιμάγια εἰς σχετικὴν ἀνακοίνωσίν του ἀνέφερεν, ὅτι ἡ κυπριακὴ κυβέρνησις θὰ καταβάλῃ τὴν ἀξίαν τῶν τροφίμων εἰς περίπτωσιν ἀδυναμίας τῶν τουρκοκυπρίων.

Προηγουμένως οἱ Τοῦρκοι εἶχεν ἀπειλήσει ὅτι δὲν θὰ ἐδίσταζεν νὰ διασπάσουν τὸν κλοιὸν καὶ νὰ ἀποβιβάσουν τρόφιμα εἰς Κόκκινα. Ἤδη ὅμως ἡ δήλωσις τοῦ Μακαρίου δημιουργεῖ περαιτέρω ὕφεσιν διευκολύνουσαν τὴν λύσιν τοῦ Κυπριακοῦ.

Πράγματι πληροφορίαι ἐξ Οὐάσιγκτων ἀναφέρουν, ὅτι ὁ πρόεδρος Τζόνσον συνεσκέφθη χθὲς εἰς τὸν Λευκὸν Οἶκον μετὰ τῶν Ἀμερικανῶν πρεσβευτῶν εἰς Ἀθήνας, Λευκωσίαν καὶ Ἄγκυραν ἐπὶ τοῦ κυπριακοῦ προβλήματος. Παρίστατο καὶ ὁ Ἀμερικανὸς ὑφυπουργὸς Ἐξ