Ἱδρυτὴς: ΑΝΔΡΕΑΣ ΒΡΗΣ
Διευθυντὴς: Ἀλέκος Α. Βρῆς
ΓΡΑΦΕΙΑ — ΤΥΠΟΓΡΑΦΕΙΑ
ΓΕΡΟΚΩΣΤΟΠΟΥΛΟΥ 30
ΑΡΙΘ. ΤΗΛΕΦΩΝΟΥ 23—84
ΤΙΜΗ ΦΥΛΛΟΥ ΔΡΧ. 1.50

ΕΘΝΙΚΟΣ ΚΗΡΥΞ

ΠΟΛΙΤΙΚΗ ΚΑΙ ΕΙΔΗΣΕΟΓΡΑΦΙΚΗ ΕΦΗΜΕΡΙΣ ΠΑΤΡΩΝ

ΔΕΥΤΕΡΑ
28
ΣΕΠΤΕΜΒΡΙΟΥ
1964

Καρίτωνος ὁμολογητοῦ
Ἀνατολὴ 6.20΄ Δύσις 6.11΄
Ἔτος 30ὸν ἀρ. φύλλου 1962

ΑΠΡΟΟΠΤΟΣ ΕΞΕΛΙΞΙΣ ΤΗΣ ΠΟΛΙΤΙΚΗΣ ΚΑΤΑΣΤΑΣΕΩΣ

Ο κ. ΠΑΠΑΝΔΡΕΟΥ ΚΑΤΗΓΟΡΕΙ ΗΔΗ ΑΠΡΟΚΑΛΥΠΤΩΣ ΤΗΝ ΕΔΑ

ΑΝΑΜΕΝΕΤΑΙ ΟΤΙ ΘΑ ΠΡΟΚΥΨΟΥΝ ΣΟΒΑΡΑΙ ΣΥΝΕΠΕΙΑΙ

ΑΘΗΝΑΙ. Ἀ πρόοπτος καὶ σημαντικὴ ἐξέλι ξις ἐσημειώθη χθὲς εἰς τὴν πο λιτικὴν κατάστασιν, μέλλουσα νὰ ἔχη σημαντικὰς ἐπιδράσεις εἰς τὸν ἐν γένει πολιτικὸν βίον τῆς χώρας. Ὁ Πρόεδρος τῆς Κυβερνήσεως κ. Γ. Παπανδρέου κατήγγειλεν κατὰ τρόπον ἀπρο κάλυπτον ὅτι ἡ ΕΔΑ ἀποφασί σασα νὰ ἑορτάση τὰ 23 χρό νια τοῦ ΕΑΜ προβαίνει εἰς ἐ νέργειαν προκλητικὴν ἡ ὁποία δὲν θὰ γίνη ἀνεκτὴ. Ταυτοχρό νως προέβη εἰς ἕνα ἀμείλικτον «κατηγορῶ» κατὰ τοῦ ΕΑΜ, τὸ ὁποῖον καταγγέλλει ὅτι διέπρα ξε ἐπὶ κατοχῆς «ἐθνικὸν ἔγκλη μα». Οἱ πολιτικοὶ κύκλοι δια

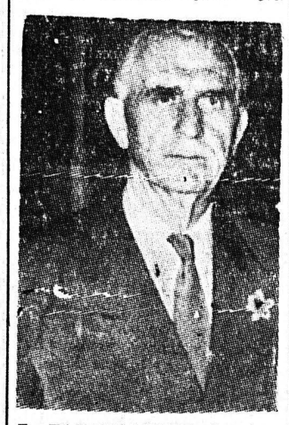

Γ. ΠΑΠΑΝΔΡΕΟΥ: Δριμυτάτη ἐπίθεσις κατὰ τῆς Ε.Δ.Α.

βλέπουν ἤδη διαισθάντιδράσεις θεωροῦν δὲ γεγονὸς τετελεσμένον τὴν πλήρη διάστασιν μεταξὺ Ἑνώσεως Κέντρου καὶ ΕΔΑ.

Σχετικῶς ὁ κ. Παπανδρέου προέβη χθὲς εἰς τὰς κάτωθι δα

ΤΟ ΠΟΛΙΤΙΚΟΝ ΡΕΠΟΡΤΑΖ

ρυσημάντους ἀνακοινώσεις:

Ἡ ΕΔΑ ἀπεφάσισε νὰ ἑορτάση τὰ 23 χρόνια τοῦ ΕΑΜ καὶ ἤρχισε τὰς λαϊκὰς κινητοποιήσεις. Δὲν δύναμαι νὰ ἐμποδίσω τὰς συγκεντρώσεις εἰς κλειστὰν χῶρον. Ἀλλ' ὡς ὑπεύθυνος κυβερνήτης τῆς χώρας αἰσθάνομαι τὸ χρέος νὰ λάβω δημοσίως θέσιν ἐπὶ τοῦ γε γονότος.

Ἡ ΕΔΑ μετὰ τὴν συντριβήν της εἰς τὸν συμμαρτιτοπόλεμον εἶχεν ἐπιδοθῆ εἰς τὸ κήρυγμα τῆς λήθης καὶ εἰς τὴν πολιτικὴν αὐτὴν τῆς λήθης βαθμιαίως ἀνταπεκρίθη ὁλόκληρον τὸ Ἔθνος. Ἐφημερίδες ἐξεδόθησαν κατ' ἀρχὰς τὰ μέτρα ἐπιεικείας. Κατόπιν ὁ κατευνασμὸς καὶ θετικῶς ἐξεκενώθησαν ὅλαι αἱ φυλακαί. Καὶ μὲ τὴν ἐπικειμένην κατάργησιν τῶν ἐκτάκτων μέτρων ἀποκαθίσταται πλέον πλήρως ὁ ὁμαλὸς πολιτικὸς βίος. Αἰφνιδίως ἡ ΕΔΑ μεταβάλλει πολιτικήν. Ἐγκαταλείπει τὴν λήθην καὶ ἐπιστρέφει εἰς τὴν μνήμην. Ἐπιδίδεται τώρα εἰς πανηγυρικὸν ἑορτασμὸν τοῦ ΕΑΜ.

Ἐὰν ἐπρόκειτο μόνον περὶ ἱστορικῶν μελετῶν ἢ δημοσιογραφικῶν ἄρθρων θὰ ἀπετέλει δικαίωμά της. Ἀλλὰ δὲν πρόκειται περὶ αὐτῶν. Πρόκειται περὶ λαϊκῶν κινητοποιήσεων πρὸς μυθοποίησιν τοῦ ΕΑΜ.

Ἡ ἀπόφασις αὐτὴ τῆς ΕΔΑ ἀποτελεῖ πρόκλησιν πρὸς τὸ Ἔθνος καὶ δὲν θά γίνη ἀνεκτή. Δὲν θὰ ἐπιτρέψωμεν τὴν παραχάραξιν τῆς ἱστορίας πρὸς παραπλάνησιν τῆς σημερινῆς νεότητος ἡ ὁποία δὲν ἔχει ζήσει τὰ γεγονότα.

Θὰ ὑπάρξη ἀπάντησις, ὄχι βεβαίως μὲ ἀστυνομικὰ μέτρα, ἀλλὰ μέ τὴν ἱστορικὴν ἀλήθειαν.

Καὶ ὅτι δὲν θὰ ἐπαφεθῆ ἡ ἀπάντησις εἰς τοὺς ἐπαγγελματίας ἐθνικόφρονας μερὶς τῶν ὁποίων βαρύνεται μὲ τὴν εὐθύνην συνεργασίας μὲ τὸν ἐχθρόν. Ἡ ἀπάντησις θὰ δοθῆ ἀπὸ ἡμᾶς. Θὰ δοθῆ ἀπὸ τὴν δημοκρατικὴν παράταξιν ἡ ὁποία ἔχει λευκὸν ἐθνικὸν μητρῶον καὶ ἡ ὁποία εὑρέθη πάντοτε εἰς τὴν πρώτην γραμμὴν τῶν ἀγώνων ὑπὲρ τοῦ Ἔθνους καὶ τῆς Δημοκρατίας. Καὶ ἔχει ἀποκτήσει τὸ δικαίωμα νὰ εἶναι τιμητής.

Ὑπάρχουν δύο θέματα: Ἡ σύνθεσις καὶ ἡ δρᾶσις τοῦ ΕΑΜ.

Ἡ σύνθεσις τοῦ ΕΑΜ ἦτο διττή. Καὶ ἐθνικὴ καὶ κομμουνιστική. Ἡ πλειονότης ἀπετελεῖτο ἀπὸ ἐθνικόφρονας νέους, οἱ ὁποῖοι δονοῦμενοι ἀπὸ τὰ ἰδανικὰ τῆς πατρίδος καὶ τῆς Δημοκρατίας καὶ μὴ εὑρίσκοντες ἄλλην ἰσχυρὰν ὀργάνωσιν εἰς τὸν καιρὸν τῆς Κατοχῆς, ἐνετάχθησαν εἰς τὸ Ε.Α.Μ. διὰ νὰ ἀγωνισθοῦν μὲ

Συνέχεια εἰς τὴν 8ην σελίδα

ΠΕΡΙ ΤΑ ΓΕΓΟΝΟΤΑ

ΔΩΡΕΑΝ Η ΟΧΙ;

Ἐφ' ὅσον ἡ κυβέρνησις καθιέρωσε δωρεὰν παιδείαν, ἀπὸ τῆς στοιχειώδους μέχρι τῆς ἀνωτάτης ἐκπαιδεύσεως, τίθεται καὶ πολὺ εὐλόγως, τὸ ἐρώτημα διὰ ποῖον λόγον ἡ Φιλεκπαιδευτικὴ Ἑταιρία ἀξιοῖ τὴν καταβολὴν διδάκτρων διὰ τὰς μαθητρίας τοῦ Γυμνασίου της, τοὐλάχιστον ἐν Πάτραις. Προκαλεῖ δὲ ὄχι μόνον ἀγανάκτησιν, ἀλλὰ καὶ ἀπορίαν τὸ γεγονός, ἂν ληφθῆ ὑπ' ὄψιν, ὅτι ἡ Φιλεκπαιδευτικὴ Ἑταιρία ἔχει καταργήσει τὰ δίδακτρα διὰ τὰς μαθητρίας καὶ τοῦ Δημοτικοῦ της Σχολείου καὶ τῆς Παιδαγωγικῆς Ἀκαδημίας. Βεβαίως οἱ ἀξιοῦντες τὴν καταβολὴν διδάκτρων ἐν γνώσει τοῦ ὅτι παρανομοῦν ζητοῦν μόνον τὴν καταβολὴν τῶν διδάκτρων ἑνὸς διμήνου, ἐπιφυλασσόμενοι νὰ πράξουν τὸ ἴδιον μετὰ ταῦτα δι' ἕτερον δίμηνον καὶ οὕτω καθ' ἑξῆς καὶ ἐφ' ὅσον δέδαια ἐν τῷ μεταξὺ οὐδεὶς θὰ διαμαρτύρεται ΑΠΟΤΕΛΕΣΜΑΤΙΚΩΣ. Ἂς ἐπέμβη λοιπὸν ὁ κ. ὑφυπουργὸς Παιδείας ἂν πράγματι ἡ δωρεὰν παιδεία ἰσχύη δι' ὅλους τοὺς Ἕλληνας.

ΤΟ ΚΑΡΝΑΒΑΛΙ

Ἀνεγράφη, ὅτι ὁ κ. Δήμαρχος ἐρωτηθεὶς διὰ τὴν προετοιμασίαν τῶν ἑορτῶν τῶν Ἁπόκρεω ἀπήντησεν, ὅτι ἐστάλη ἔγγραφον πρὸς τὸν ΕΟΤ δι' ἐπιχορηγήσεων καὶ ὅτι θὰ ἐπακολουθήσῃ σειρὰ συσκέψεων μὲ ἀντικείμενον τὰς ἐν λόγω ἑορτάς. Καὶ ἂν μὲν ὁ κ. Δήμαρχος προτίθεται νὰ ἀκολουθήσῃ τὴν «πεπατημένην» ἔπραξεν ὀρθῶς σπεύσας νὰ ζητήσῃ ἐπιχορήγησιν διὰ τὰς καρναβαλικὰς ἐκδηλώσεις. Τίθεται δμως τὸ ἐρώτημα: Ἐπιτρέπεται ἕνας ΔΗΜΟΣ ΠΑΤΡΕΩΝ ὁ ὁποῖος μάλιστα ἀπὸ τῆς προχθὲς ἐπανέκτησε τὸν ἀτίμητον ΘΗΣΑΥΡΟΝ του, τὴν Κάραν τοῦ Ἁγίου Ἀνδρέου καὶ φιλοδοξεῖ νὰ καταστῇ Κέντρον Χριστιανικῶν παγκοσμίου ἀκτινοβολίας, ἐπιτρέπεται λέγομεν νὰ ἀσχολῆται μὲ τοιαύτας ἐκδηλώσεις εἰς τὰς ὁποίας περιλαμβάνεται καὶ ἡ ΑΠ' ΕΥΘΕΙΑΣ ὑπὸ τοῦ Δήμου ΕΚΜΕΤΑΛΛΕΥΣΙΣ τοῦ Δημοτικοῦ Θεάτρου, ὡς κέντρου διασκεδάσεων εἰδῶς καρναβαλικῶν μέ ἐκγυμνώσεις ἀρρένων καὶ θηλέων καὶ πρὸ παντὸς μέ μάσκες ὑπὸ τὰς ὁποίας εἰς τὰς περισσοτέρας τῶν περιπτώσεων κρύπτονται ἀναμίξ κοιναὶ γυναῖκες ἢ μαθήτριαι;

Πολλοὶ θὰ σπεύσουν νὰ εἴπουν, ὅτι ὁ «Ἐθνικὸς Κήρυξ» πουριτανικὴν ἀκολουθεῖ τακτικὴν καὶ ὅτι ζημιοῖ τὴν πόλιν. Ἀλλ' ὄχι δμως. Ἅπαξ ἔτι ση μειοῦμεν, ὅτι δὲν στρέφεται ὁ «Ἐθνικὸς Κήρυξ» Πατρῶν κατὰ τῶν καρναβαλικῶν ἑορτῶν, οὔτε ζητεῖ τὴν κατάργησίν των.

Ζητοῦμεν σαφῶς τοῦτο: ΝΑ παραιτηθῇ ὁ Δήμος Πατρέων, (ὡς Δῆμος) ἀπὸ τὴν ὀργάνωσιν τοιούτων ἑορτῶν καὶ νὰ τὴν ἀναλάβουν ἐκεῖνοι πού ὠφελοῦνται πρῶτοι καὶ μόνοι ἀπὸ τὰς ἑορτάς, διότι καθ' ἡμᾶς πάντες οἱ λοιποὶ ζημιοῦνται καὶ ὑλικῶς καὶ ἠθικῶς.

Ὑπὸ τὴν ἔννοιαν δέ αὐτὴν καλοῦμεν τὸν κ. Δήμαρχον νὰ σύγκαλέση τὸ ταχύτερον μίαν σύσκεψιν, ἵνα εὑρεθῇ τρόπος μεταδιδάσεως τῆς εὐθύνης ὀργανώσεως τῶν καρναβαλικῶν ἑορτῶν ἀπὸ τὸν Δήμον εἰς ἕνα οἱονδήποτε κομιτάτον τὸ ὁποῖον ἴσως νὰ ἐπιτύχη εἰς τὴν ἀποστολήν του καλλίτερον παντὸς ἄλλου. Οὐαὶ καὶ ἀλλοίμονον ἂν αἱ φροντίδες τοῦ Δήμου Πατρέων καὶ τῆς Πόλεως τοῦ Πρωτοκλήτου κατεξαντλοῦνται εἰς ἀνοήτους καὶ πρὸ παντὸς ΑΝΑΞΙΟΠΡΕΠΕΙΣ ἐκδηλώσεις.

ΔΙΑ ΤΟΝ ΔΗΜΟΝ

Οἱ περίοικοι τῆς πλατείας Ἐλευθερίας ὑφίστανται ἀπὸ τινος χρόνου διπλῆν καὶ λίαν ἐπικίνδυνον ταλαιπωρίαν, ἡ ὁποία ἀποβαίνει ἄκρως ἐπιζήμια ἰδίως διὰ τοὺς πέριξ καταστηματάρχας. Πρόκειται ἀφ' ἑνὸς μὲν περὶ τοῦ ὅτι τὸ πόσιμον ὕδωρ παρέχεται ἐκεῖ μὲ τὸ σταγονόμετρον, ἀφ' ἑτέρου δὲ περὶ τοῦ ὅτι ὁσάκις, βρέχει, ὅπως τὴν παρελθοῦσαν Τρίτην π. χ., τὸ νερὸ «θολώνει» καθίσταται ἐπικίνδυνον καὶ συνεπῶς ἄχρηστον καὶ εἶναι ἐπόμενον ὅτι διακόπτεται διὰ νὰ ἐπαναχορηγηθῇ μετὰ ἑξάωρον ἢ ὀκτάωρον κ.ο. ε. Τοιαύτη ὅμως κατάστασις εἶναι ἀκατανόητος καὶ ἀπαράδεκτος. Καὶ ἂν ὁ Δῆμος δὲν εἶναι εἰς θέσιν νὰ ἐπιλύση τὸ πρόβλημα τώρα, δύναται ὅμως νὰ πράξη δύο τινά: Πρῶτον νὰ σημειώση τὸ θέμα εἰς τὸν πίνακα τῶν ἐπειγόντων ὥστε νὰ τὸ ἀντιμετωπίση ὅταν τὸ ταμεῖον τοῦ Δήμου θὰ παύση νὰ εἶναι «κενόν». Δεύτερον νὰ ἐνημερώση τοὺς περιοίκους ἐπὶ τῆς πραγματικῆς καταστάσεως, ὥστε νὰ ἴδουν καὶ αὐτοὶ πῶς θὰ ἀντιμετωπίσουν τὴν λειψυδρίαν των ἐν ἔτει 1961.

Η ΑΣΤΥΝΟΜΙΑ

Ὀφείλονται θερμὰ συγχαρητήρια εἰς τοὺς ἀξιωματικοὺς καὶ ἄνδρας τῆς Ἀστυνομίας οἵτινες ἐν μέσῳ τῆς προχθεσινῆς μεγίστης κοσμοσυροῆς ἐπὶ τῇ ἐπανακομιδῇ τῆς ἁγίας Κάρας, ἐτήρησαν τὴν τάξιν εἰς τὴν πόλιν μέ ἀπόλυτον εὐγένειαν καὶ κατανόησιν τῶν καθηκόντων των. Ἰδιαιτέρως πρέπει νὰ ἐξαρθῇ ἡ συμβολὴ τῆς Τροχαίας ἥτις παρὰ τὸ ὀλιγοδύναμόν της κατώρθωσε νὰ κατευθύνη τὴν κίνησιν τῶν τροχοφόρων λίαν εὐστόχως ὥστε νὰ μὴ παρατηρηθῇ οὐδὲν ἀτύχημα ἢ ἔστω καὶ ἀνωμαλία.

ΙΣΗΝ ΜΕΤΑΧΕΙΡΙΣΙΝ

Ἡ ἀπαγόρευσις ἧς διελεύσεως τροχοφόρων ἐμπρεσθεν τοῦ Μητροπολιτικοῦ ναοῦ κατὰ τὴν τέλεσιν τῆς θείας λειτουργίας ἐν πολλοῖς εἶναι σκόπιμος ἰδίως τοὺς θερινοὺς μῆνας, ἐφ' ὅσον ἀποσκοπεῖται ἡ ἀποφυγὴ τῶν ἐξωθεν θορύβων. Διὰ τοὺς αὐτοὺς λόγους δμως ἀκριβῶς τὸ μέτρον θὰ πρέπει νὰ ἰσχύση προκειμένου καὶ περὶ τοῦ Καθολικοῦ ναοῦ, ὁ ὁποῖος εὑρίσκεται εἰς τὴν προέκτασιν τῆς ἰδίας ὁδοῦ, πολλῷ μᾶλλον, ὅταν εἶναι γνωστόν, ὅτι ἡ θεία λειτουργία τῶν καθολικῶν διαρκεῖ μόλις ἡμίσειαν ὥραν. Καὶ ἐν πάσῃ περιπτώσει ἡ Τροχαία ὰς συνεννοηθῇ μὲ τοὺς ἱερεῖς διὰτὰς λεπτομερείας.

ΑΝΑΣΚΑΦΗ

Πρὸ ἀρκετοῦ χρόνου ἡ ὁδὸς Μεσολογγίου ἀνεσκάφη ὑπὸ συνεργείου τοῦ ΟΤΕ εἰς τὸ τμῆμα της μεταξὺ Ἱεροθέου Ἀρχιεπισκόπου καὶ Βορείου Ἠπείρου μέ ἀποτέλεσμα ἄλλοτε μέν νὰ ὑφοῦται κονιορτὸς ἀνυπόφορος ἄλλοτε δέ νὰ σχημα τίζεται λάσπη ἀδιάβατος. Οἱ περίοικοι ἐρωτοῦν λοιπὸν πότε θὰ τελειώσῃ τὸ μαρτύριόν των. Ὅπως ἐπίσης ἀξιοῦν νὰ πληροφορηθοῦν καὶ αὐτοὶ ποῖοι εἶναι ἐκεῖνοι οἵτινες πεσιφρονοῦν κατ' αὐτὸν τὸν τρόπον τούς δημότας. Ὁ κ. Δήμαρχος καθ' ὃ ἀρμόδιος καὶ ὑπεύθυνος διότι αὐτὸν ἐχορήνησε τὴν ἄδειαν τῆς ἀνασκαφῆς ἂς ἀνεύρῃ τούς ὑπευθύνους καὶ ἂς τούς ὑπενθυμίσῃ τὰ καθήκοντά των.

Η ΔΙΑΜΑΡΤΥΡΙΑ

Ὑπῆρξεν ἀρκετὰ πνευματῶδες, ὄχι ὅμως καὶ ρεαλιστικόν ἡ καί δίκαιον τὸ εἰρωνικὸν «εὐχαριστήριον» τεσσάρων συμπολιτῶν ἐπαγγελματιῶν καὶ βιοτεχνῶν, διὰ τὸ γεγονός, ὅτι δὲν συμπεριελήφθη ὁ Νομὸς Ἀχαΐας εἰς τὸ εὐεργέτημα τῆς δανειοδοτήσεως τῶν περιφερειῶν, αἵτινες ἐπλήγησαν ἐκ πλημμυρῶν. Καὶ τοῦτο διὰ τὸν λόγον ὅτι ἡ εὐθύνη, ναὶ μὲν ἴσως ἀφορᾷ καὶ τοὺς ἐννέα βουλευτάς, ἐξ ὧν εἷς μάλιστα εἶναι ὑπουργὸς ἀναπληρωτὴς Συντονισμοῦ, ἕτερος δὲ ἀρχηγὸς τῆς Μείζονος ἀντιπολιτεύσεως, (χωρὶς κἂν νὰ ὑπολογίσωμεν ὅτι καὶ ὁ Πρωθυπουργὸς εἶναι καὶ αὐτὸς Πατρινὸς) ὁπωσδήποτε ὅμως δὲν ἐπιπίπτει ἰσοβαρῶς εἰς τοὺς ὤμους καὶ τῶν ἐννέα, διότι ἄλλοι μὲν ἐξ αὐτῶν ἠδύναντο νὰ προστατεύσουν τὸν νομόν, ὡς κυβερνητικοὶ βουλευταί, ἄλλοι δὲ ἁπλῶς νὰ διαμαρτυρηθοῦν μόνον. Ἐνθυμούμεθα δὲ πολὺ καλῶς, ὅτι ὅταν ἐπὶ κυβερνήσεως ΕΡΕ κάτι δὲν ἐπήγαινε καλῶς, τὰ παράπονα ἐστρέφοντο κατὰ τῶν βουλευτῶν αὐτῆς καὶ ὄχι συλλήδδην κατὰ τῶν βουλευτῶν συμπολιτεύσεως καὶ ἀντιπολιτεύσεως.

Συνέχεια εἰς τὴν 8ην σελίδα

Ἐξ ἀφορμῆς ἀοριστολογιῶν τινῶν

ΜΕΡΙΚΑ ΕΡΩΤΗΜΑΤΑ ΠΡΟΣ ΤΟΝ κ. ΔΗΜΑΡΧΟΝ

Θὰ ἠθέλαμεν νὰ ἀφίσωμεν ἀπερίσπαστον τὸν κ. Δήμαρχον ἐπὶ τοῦ παρόντος τοὐλάχιστον νὰ ἐπιδοθῇ εἰς τὸ ἔργον του καὶ ἐφαρμόση τὸ πρόγραμμα τοῦ ἀειμνήστου ἀρχηγοῦ τοῦ συνδυασμοῦ «Ἀλλαγή». Ἀλλὰ δὲν τὸ δυνάμεθα. Καὶ τοῦτο ἀφ' ἑνὸς μέν διότι ὁ κ. Δήμαρχος ἐδήλωσεν ὅτι τὰ ταμεῖα τοῦ Δήμου εἶναι κενά, καὶ συνεπῶς δὲν δύναται νὰ ἐκτελέσῃ ἔργα ὁσονδήποτε καὶ ἂν ἐπιθυμῇ καὶ προτιμᾷ τοῦτο ἀπὸ τὸ «νὰ βάζῃ μόνον ὑπογραφὲς εἰς ληξιαρχικὰς πράξεις» ὡς ὁ ἴδιος ἐδήλωσεν καὶ ἀφ' ἑτέρου διότι ὡρισμένα ἀπὸ ὅσα ἀνέφερε δημιουργοῦν ἀτόπως καὶ ἀδίκως πεπλανημένας ἐντυπώσεις λόγῳ ἀσαφείας.

Ὑπὸ τὰς ἀνωτέρω προϋποθέσεις καὶ ὑπὸ τὸν ὅρον ὅτι καλῶς ἀπεδόθησαν ὑπὸ τοῦ ἡμερησίου Τύπου ὅσα ἀνεγράφησαν τὴν παρελθοῦσαν Τετάρτην ὡς «ἀνακοινώσεις» θεωροῦμεν ἀναγκαῖον πρὸς ἐνημέρωσιν τῆς Κοινῆς Γνώμης νὰ σημειώσωμεν τὰ κάτωθι:

Ἡ δήλωσις ὅτι «εὗρε τὰ ταμεῖα τοῦ Δήμου κενά» χωρὶς νὰ δίδεται ταυτοχρόνως καὶ μία ἐξήγησις ὑπῆρξε λάθος τακτικῆς' καὶ λάθος διαγωγῆς: Διότι, τί ἐννοεῖ ὁ κ. Δήμαρχος ὁμιλῶν περὶ «κενῶν» ταμείων; Ὑποννοεῖ μήπως ὅτι ὑπῆρξαν κατάχρήσεις; Ἀλλὰ ἂς τὸ εἴπῃ ἀμέσως καί ἂς καταφύγῃ πάραυτα εἰς τὸν Εἰσαγγελέα.

Ὑποννοεῖ ὅτι δέν χορηγεῖ χρήματα τὸ Κράτος; Ἀλλὰ ἂς τὸ καταγγείλῃ δημοσίᾳ καὶ τότε θὰ λάθῃ τὴν ἀπάντησιν, ὅτι τὸ Κράτος πολλὰ χρήματα ἔδωσεν εἰς τὸν Δῆμον Πατρέων ὑπερβαίνοντα τὰ 20 ἑκατ)ρια κατὰτὴν τελευταίαπενταετίαν κατ' ἐξαίρεσιν δέ ἡ πόλις μας λαμβάνει 2,5 ἑκατομμύρια ΕΤΗΣΙΩΣ, ὁμοῦ μετὰ τοῦ Πειραιῶς, καὶ τοῦτο χάρις εἰς τὰς ἐνεργείας τῆς προκατόχου Δημοτικῆς Ἀρχῆς καὶ τῆς προκατόχου Κυβερνήσεως ἡ διάδοχος τῆς ὁποίας εὐτυχῶς δέν φαίνεται ὅτι θὰ ὑστερήσῃ εἰς παρομοίας γενναίας παροχάς, ἐφ' ὅσον καὶ ρητὴ ὑπόσχεσις ἐδόθη καὶ εἰς τὸν προηγούμενον Δήμαρχον, ἀλλὰ καὶ εἰς τὸν κ. Ἄννινον ἐκ νέου ὅτι «θὰ ἐξαντλήσῃ ὑπὲρ τῶν Πατρῶν πᾶσαν θεμιτὴν μεροληψίαν».

Ἀλλὰ καὶ πέραν τούτων ἐρωτᾶται: Ἂν τὰ χρήματα τοῦ Δήμου δὲν ἐσπαταλήθησαν, καὶ δέν ἐκλάπησαν, ἀλλὰ ταυτοχρόνως καὶ δέν ὑπάρχουν τί ἄραγε τοῦτο σημαίνει; Ἀλλὰ ἁπλούστατα: Σημαίνει ὅτι ἐξετελέσθησανέγκαίρωςἔργα. Καὶ εἶναι ὡς ἐκ τούτου ὄχι μόνον λογικὸν ἀλλὰ καὶ ΕΥΧΑΡΙΣΤΟΝ ὅτι τὰ Ταμεῖα τοῦ Δήμου δέν ἔχουν χρήματα τρεῖς μῆνας μόλις πρὸ τοῦ τέλους τοῦ οἰκονομικοῦ ἔτους διότι παραλλήλως εἶναι ΠΛΗΡΗΣ ἡ πέλις ἀπὸ δημοτικὰ ἔργα.

Καὶ εἰς τὸ νέον Δήμαρχον εὔχεται τις ἀκριβῶς τὸ ἰδιον. Νὰ ἔχη ἔργα πολλὰ καὶ ταμεῖα κενὰ.

Κατὰ τὰ λοιπὰ ἡ δήλωσις ὅτι «ἐκεῖνο πού προέχει εἶναι ἡ ἐξεύρεσις χρημάτων» ἦτο ἐν τελῶς περιττή, τὸ μέν διότι τὸ τοιοῦτον εἶναι αὐτονόητον, τὸ δέ διότι τὸ ἔργον αὐτὸ, τῆς ἐξασφαλίσεως χρημάτων ἐπιπτει εἰς τοὺς ὤμους τοῦ κ. Δημάρχου, ἐν μέρει δέ καὶ εἰς τοὺς ὤμους τοῦ κ. Φαρμακίδη, ὁ ὁποῖος ἐβοήθησε ἀποτελεσματικῶς τὸν κ. Δήμαρχον νὰ εἶναι σήμερον ὁ κ. Δήμαρχος Πατρέων.

Ταῦτα βεβαίως δέ, ὅσον ἀφορᾷ τὰς ἐκτάκτους ἐπιχορηγήσεις τῆς Κυβερνήσεως πρὸς τὸν Δῆμον Πατρέων. Διότι διὰ τὰ ἀφορῶντα τὰ ἔσοδα τοῦ προϋπολογισμοῦ ταῦτα εἶναι τῆς ἀποκλειστικῆς ΕΥΘΥΝΗΣ καὶ ἁρμοδιότητος τοῦ κ. Δημάρχου καὶ ἔχουν ἀπόλυτον σχέσιν μὲ αὐτὸ πού λέγεται ΔΙΟΙΚΗΣΙΣ τοῦ Δήμου καὶ δραστηριοποίησις τῶν ὑπηρεσιῶν του. Τοῦ εὐχόμεθα δέ νὰ μὴ δυσαρεστηθῇ πολύ ἄν ἐν τῇ ἐκτελέσει αὐτοῦ τοῦ ψυχροῦ καθήκοντος, διαπιστώσῃ ὅτι ὁ διοικῶν ἕνα Δῆμον πολλάκις θὰ γίνῃ δυσάρεστος παρ' ὅλην τὴν καλὴν θέλησίν του καὶ τὴν δημοκρατικότητα τῶν μεθόδων του.

Κατὰ τὰ λοιπὰ, αἱ δηλώσεις τοῦ κ. Δημάρχου ἐπὶ πολλῶνλί αν σοβαρῶν θεμάτων ὡς π.χ. τοῦ «Γλαύκου» τῆς δημιουργίας δημοτικῶν ἐπιχειρήσεων (παρὰ τὰ κενὰ ταμεῖα) καὶ ἄλλων ὡς καὶ τὸ λεχθέν «ὅτι δέν ἦτο καὶ τόσον τυχαία, ὅσον φαίνεται ἡ ἐκλογὴ του» εἶναι τόσον ἀσαφεῖς καὶ συγκεχυμέναι, ὥστε νομίζομεν ὅτι παρέχομεν μεγίστην ὑπηρεσίαν εἰς τὸν κ. Δήμαρχον συμβουλεύοντες αὐτὸν νὰ σπεύσῃ εἰς τὴν ἐπεξήγησίν των, εἴτε δι' ἀνακοινώσεων γραπτῶν, εἴτε συγκαλῶν μίαν πραγματικὴν ΣΥΝΕΝΤΕΥΞΙΝ ΤΥΠΟΥ, εἰς τὴν ὁποίαν νὰ παρίστανται ὅλαι αἱ ἐφημερίδες καὶ ὅλοι οἱ δημοσιογράφοι.

Διότι εἴμεθα βέβαιοι ὅτι ὁ κ. Δήμαρχος θὰ κατανοῇ, ὅτι ὅλα ὅσα ἐγένοντο εἰς τὸ γραφεῖον του τὴν μεσημβρίαν τῆς παρελθούσης Τρίτης ὑπῆρξαν ἡμιτελῆ καὶ σφάλμα τοὐλάχιστον στον τακτικῆς.

Ἐντυπώσεις καὶ σχόλια

ΕΙΣ ΤΟ ΠΕΡΙΘΩΡΙΟΝ ΤΩΝ ΠΡΟΧΘΕΣΙΝΩΝ ΤΕΛΕΤΩΝ

Η ΤΕΛΕΤΗ ΤΗΣ ΠΑΡΑΔΟΣΕΩΣ ΤΗΣ ΚΑΡΑΣ ΤΟΥ ΑΓΙΟΥ ΑΝΔΡΕΟΥ, ΕΔΩΣΕ ΤΗΝ ΚΑΛΗΝ ΕΥΚΑΙΡΙΑΝ ΕΙΣ ΜΙΑΝ ΑΚΡΩΣ ΕΓΚΑΡΔΙΑΝ ΣΥΝΑΝΤΗΣΙΝ ΤΩΝ κ.κ. ΚΑΝΕΛΛΟΠΟΥΛΟΥ ΚΑΙ ΠΑΠΑΝΔΡΕΟΥ ΟΙ ΟΠΟΙΟΙ ΑΝΤΗΛΛΑΞΑΝ ΘΕΡΜΑΣ ΧΕΙΡΑΨΙΑΣ, ΩΣ ΔΕΙ ΤΑΞΥ ΤΩΝ ΚΑΙ ΘΕΡΜΑΣ Η ΕΙΚΩΝ ΚΝΥΕΙ ΚΑΙ

Ἐπὶ τοῦ ἐν γένει ἑορτασμοῦ τῆς ἐπιστροφῆς τῆς Κάρας τοῦ Ἁγίου Ἀνδρέου ὁ «Ἐθνικὸς Κήρυξ» θεωρεῖ ἐπάναγκες νὰ σημειώσῃ ἐν περιλήψει τὰ κάτωθι:

Ὁ διάκρισμος τοῦ χώρου τῆς τελετῆς τῆς παραλαβῆς τῆς Ἁγίας Κάρας καὶ ἰδίως ἡ ἀψίς, ἦτο πτωχή.

Αἱ σειρῆνες τῶν πλοίων ἤχουν εἰς ἀκατάλληλον στιγμήν.

Ἡ ἀξιοπρέπεια τῶν μητροπολιτῶν δέν ἐπροστατεύθη δεόντως εἰς τὴν πλατεῖαν Βασιλέως Κωνσταντίνου.

Οἱ συνοδεύσαντες τὸν κ. Πρωθυπουργὸν εἰς τὴν πλατεῖαν Βασιλέως Κωνσταντίνου ἦσαν πάρα πολλοὶ μέ ἀποτέλεσμα νὰ δημιουργηθῇ ἀνωμαλία εἰς βάρος τῶν ἄλλων ἐπισήμων καὶ σύγχυσις

Εὐτυχῶς ἐλάχιστοι μόνον ἠμιανάπτυκτοι καί δουλοπρεπεῖς ἐχειροκρότησαν τὸν κ. πρωθυπουργὸν κατὰ τὰς θρησκευτικὰς τελετάς.

Γενικώτερον οἱ ἐπιχειρήσαντες νὰ πλησιάσουν τὸν κ. Πρωθυπουργὸν τὸ ἔπραξαν διὰ νὰ ἐπιδώσουν «ὑπομνήματα» καὶ ὄχι διὰ νὰ χειροκροτήσουν.

Οὔτε εἰς τὴν τελετὴν τῆς παραλαβῆς τῆς Κάρας, οὔτε εἰς τὸ παρατεθέν γεῦμα, ὁ κ. Δήμαρχος εἶχε τὴν θέσιν ἡ ὁποία ἁρμόζει εἰς τὸ ἀξίωμά του.

Εἰς τὸ γεῦμα ἡ θέσις του ἦτο εἰς τὴν κορυφὴν τοῦ «Π» ὅπερ δὲν ἐγένετο. Καὶ εἰς τὴν πλατεῖαν ἐπὶ μακρὸν ἀφέθη νὰ ἵσταται ὀπίσθεν τῶν ὑπουργῶν καί ἄλλων, ἐνῷ θὰ ἔδει νὰ εἶναι πρῶτος, ἢ μεταξὺ τῶν πρώτων. Τὸ δυστύχημα εἶναι ὅτι ὁ κ. Ἄννινος ἠνέχθη αὐτὴν τὴν κατάστασιν, ἐνῷ ἔδει νὰ προστατεύσῃ τό ἀξίωμά του.

Ὁ κ. Δήμαρχος προσῆλθεν εἰς τὴν πλατεῖαν συνοδευόμενος μόνον ἀπό 3—4 συμβούλους τῆς «Ἀλλαγῆς». Ἡ εἰκὼν ἦτο πτωχή. Οἱ ψηφίσαντες τὸν Δήμαρχον κ. Ἄννινον, ὠφειλον αὐτοί τουλάχιστον νὰ τὸν συνοδεύσουν. Ὅπως ἐπίσης καί ἡ κ. ἀναπληρωτὴς δήμαρχος, ἡ ὁποία προσῆλθεν μόνη καὶ ΜΕΤΑ τὸν κ. Δήμαρχον.

Ὁ πανοσ. κ. Ντυμπραΐ εἰς συνομιλίαν του μέ τὸν κ. Ἀλέκον Βρῆν, ἐξέφρασε τὴν ἱκανοποί