Κατὰ τὴν διαρρεύσασαν τριετίαν 1961 - 1964

Η ΔΡΑΣΤΗΡΙΟΤΗΣ ΤΗΣ ΔΙΟΙΚΗΣΕΩΣ ΤΟΥ ΕΜΠΟΡΙΚΟΥ ΚΑΙ ΒΙΟΜΗΧΑΝΙΚΟΥ ΕΠΙΜΕΛΗΤΗΡΙΟΥ ΠΑΤΡΩΝ

Ἐμπεριοτατωμένη ἔκθεσις τῶν πεπραγμένων τοῦ κ. ΝΙΚ. ΒΕΤΣΟΥ

Τὴν ἑσπέραν τῆς 21ης τρέχοντος μ. συνῆλθον εἰς τελευταίαν συνεδρίασιν τὰ μέλη τοῦ Διοικητικοῦ Συμβουλίου τοῦ Ἐμπορικοῦ καὶ Βιομηχανικοῦ Ἐπιμελητηρίου Πατρῶν πρὸς τὰ ὁποῖα ὁ πρόεδρος κ. Ν. Βέτσος προέβη εἰς ἐκτενεῖς ἀνακοινώσεις ἐπὶ διαφόρων ἐμποροβιομηχανικῶν ζητημάτων καὶ ἔξέθεσε τὰ πεπραγμένα τῆς διοικήσεως κατὰ τὴν λήξασαν θητείαν της 1961 — 1964. Ἡ ἔκθεσις τῶν πεπραγμένων, ἡ ὁποία ἔτυχε τῆς ὁμοφώνου ἐγκρίσεως τῶν μελῶν τοῦ Συμβουλίου καὶ προεκάλεσε τὴν ζωηρὰ χειροκροτήματα ἔχει ὡς κατωτέρω:

Κύριοι Σύμβουλοι,

Ληξάσης τῆς τριετοῦς θητείας τῆς διοικητικῆς Ἐπιτροπῆς τοῦ καθ' ἡμᾶς Ἐπιμελητηρίου ἐθεώρησε αὐτὴ καθῆκον ὅπως ἐμφανιζομένη ἐνώπιον ὑμῶν, λογοδοτήσῃ περὶ τῆς διαχειρίσεως τῆς ἐντολῆς, τὴν ὁποίαν τῆς ἐνεπιστεύθητε κατὰ τὴν ἀπὸ 23—10—1961 συνεδρίασιν τοῦ Σώματος. Ἡ διοίκησις τοῦ Ἐπιμελητηρίου ἀπὸ τῆς ἀναλήψεως τῶν καθηκόντων της μένει σήμερον δὲν παρέλειψε νὰ ἐνημερώνῃ τὸ Σῶμα κατὰ τὰς συνεδριάσεις αὐτοῦ διὰ τοῦ ὁμιλοῦντος αὐτὴν τὴν στιγμὴν περὶ τῶν ἐνεργειῶν καὶ τῶν διαβημάτων αὐτῆς διὰ τὴν προώθησιν τῶν ἐνδιαφερόντων τὸ ἐμπόριον καὶ τὴν βιομηχανίαν τῆς περιφερείας μας ζητημάτων καὶ προβλημάτων. Αἰσθάνεται ὅμως τὴν ὑποχρέωσιν ἐπὶ τῇ λήξει τῆς πρὸς αὐτὴν ἐντολῆς τοῦ Σώματος, ὅπως διὰ περιληπτικῆς ἐκθέσεως τῶν κατὰ τὴν διαρρεύσασαν τριετίαν 1961 — 1964 πεπραγμένων ὑπ' αὐτῆς, παράσχῃ εἰς τὸ Σῶμα γενικὴν εἰκόνα τῶν ἐπιτευχθέντων παρ' αὐτῆς εἰς τὰς κυριωτέρας του λόγιστον γραμμάς των.

Ἀνταποκρινόμενος πρὸς τὴν ὑποχρέωσιν αὐτὴν τῆς Διοικήσεως θέλω ἐκθέσει πρὸς ὑμᾶς ἐν περιλήψει τὰς ἐνεργείας αὐτῆς ἐπὶ τῶν σημαντικωτέρων προβλημάτων τοῦ Ἐμπορίου καὶ τῆς Βιομηχανίας, τὰ ὁποῖα ἀπησχόλησαν κατὰ τὴν λήξασαν τριετίαν.

—Η ΟΙΚΟΝΟΜΙΚΗ ΚΑΙ ΒΙΟΜΗΧΑΝΙΚΗ ΑΝΑΠΤΥΞΙΣ ΤΗΣ ΠΕΡΙΦΕΡΕΙΑΣ

Ἡ διοίκησις τοῦ Ἐπιμελητηρίου εἰς ἐκτέλεσιν σχετικῆς διαταγῆς τοῦ κ. ὑπουργοῦ Βιομηχανίας ἀπέστειλεν αὐτῷ μακροσκελὲς ὑπόμνημα, εἰς ὃ περιλαμβάνοντο τὰ πορίσματα ἐνεργηθείσης μελέτης ἐπὶ τῆς οἰκονομικῆς καὶ βιομηχανικῆς καταστάσεως τῆς περιφερείας αὐτοῦ καὶ ἀνεφέροντο τὰ κατὰ τὴν γνώμην της ληπτέα μέτρα διὰ τὴν περαιτέρω ἀνάπτυξιν τῆς τοπικῆς οἰκονομίας.

Εἰς τὸ ὑπόμνημα τοῦτο ἐξετίθετο λεπτομερῶς ἡ ἀναπτυχθεῖσα μέχρι τοῦδε δραστηριότης εἰς τοὺς σοβαρωτέρους κλάδους τοῦ Ἐπιμελητηριακοῦ τομέως (βιομηχανιῶν, κλωστοϋφαντουργίας, φανελλοποιΐας καὶ πλεκτικῆς, χαρτοποιΐας, ἐπεξεργασίας σταφίδων πυρηνελαιουργίας ψυγείων, ζαχαρωδῶν προϊόντων, οἴνων κλπ) καὶ ἀνεφέροντο αἱ νέαι βιομηχανίαι αἱ ὁποῖαι δύνανται νὰ ἱδρυθῶσιν καὶ ν' ἀναπτυχθῶσιν εἰς τὴν περιοχὴν τῶν Πατρῶν.

— ΑΙ ΞΕΝΑΙ ΕΠΕΝΔΥΣΕΙΣ ΕΙΣ ΤΑΣ ΥΠΟΑΝΑΠΤΥΚΤΟΥΣ ΧΩΡΑΣ

Τὸ Ἐπιμελητήριόν μας ἔγνωμάτευσεν ἐπὶ σειρᾶς ἐρωτημάτων τοῦ Διεθνοῦς Ἐπιμελητηρίου ἐν σχέσει μὲ τὰ ληπτέα διεθνῶς μέτρα διὰ τὴν ἐξασφάλισιν τῶν ἐπενδυομένων εἰς τὰς ὑποαναπτύκτους χώρας κεφαλαίων, πρὸς τὸν σκοπὸν τῆς ἐνθαρρύνσεως τῶν ἐν λόγῳ ἐπενδύσεων.

—ΔΙΑ ΤΗΝ ΜΗ ΙΔΡΥΣΙΝ ΕΝ ΕΛΛΑΔΙ ΞΕΝΗΣ ΒΙΟΜΗΧΑΝΙΑΣ ΚΑΛΤΣΩΝ ΝΑΥΛΟΝ

Τὸ Ἐπιμελητηριόν μας ἀντετάχθη εἰς τὴν ἵδρυσιν τῆς Βόλον ξένης βιομηχανίας καλτσῶν νάϋλον, ἡ ὁποία θὰ συνηγωνίζετο τὴν ἐγχώριον καλτσοβιομηχανίαν, ὑπεβλήθησαν εἰς μεγάλας θυσίας διὰ τὸν ἐκσυγχρονισμόν της καὶ ὑπερκαλύπτουσαν τὰς ἀνάγκας τῆς ἐσωτερικῆς καταναλώσεως, ἐζήτησε δὲ ἀπὸ τὴν κυβέρνησιν ὅπως ἀνακληθῇ ἡ χορηγηθεῖσα εἰς ξένην ἐπιχείρησιν ἄδεια. Χάρις εἰς τὰς ἐντόνους διαμαρτυρίας ἡμῶν καὶ ἄλλων Ἐπιμελητηρίων, ἀπεσοβήθη ἡ ἵδρυσις τῆς ἐν λόγῳ ξένης βιομηχανίας.

— ΔΙΑ ΤΗΝ ΕΚΠΡΟΣΩΠΗΣΙΝ ΤΟΥ ΣΤΑΦΙΔΕΞΑΓΩΓΙΚΟΥ ΕΜΠΟΡΙΟΥ ΕΙΣ ΤΟ ΣΤΑΦΙΔΙΚΟΝ ΣΥΝΕΔΡΙΟΝ ΤΗΣ ΡΩΜΗΣ

Διεμαρτυρήθημεν διὰ προσωπικοῦ πρὸς τὸν κ. ὑπουργὸν Ἐμπορίου ἐγγράφου διὰ τὴν ἐκπροσώπησιν τῆς χώρας εἰς τὸ ἐν Ρώμῃ συνελθὸν κατὰ τὰ μέσα τοῦ 1963 παγκόσμιον συνέδριον σταφίδος ὑπὸ τοῦ Αὐτονόμου Σταφιδικοῦ Ὀργανισμοῦ ἀγνοηθέντος τελείως τὸ σταφιδεξαγωγικὸ ἐμπόριον, τὸ ὁποῖον ἔκπαλαι διαχειρίζεται τὴν διάθεσιν τῆς Κορινθιακῆς σταφίδος.

— ΔΙΑ ΤΗΝ ΑΠΑΛΛΑΓΗΝ ΕΚ ΤΩΝ ΤΕΛΩΝ ΧΑΡΤΟΣΗΜΟΥ ΤΗΣ ΣΥΓΧΩΝΕΥΣΕΩΣ ΚΑΙ ΤΩΝ ΕΜΠΟΡΙΚΩΝ ΕΤΑΙΡΙΩΝ

Ἐζητήσαμεν δι' ἐγγράφου μας πρὸς τὸ ὑπουργεῖον Οἰκονομικῶν, ὅπως ἐπεκταθῇ ἡ διὰ τοῦ ἄρθρου 12 τοῦ ν.3765/57 καθιερωθεῖσα ἀπαλλαγὴ καταβολῆς χαρτοσήμου καὶ εἰς τὰς περιπτώσεις συγχωνεύσεως ὁμοειδῶν ἑταιριῶν μετὰ βιομηχανικῶν τοιούτων καὶ μετατροπῆς αὐτῶν εἰς ἀνωνύμους ἑταιρίας, ἤτοι γενικῶς ἐπὶ συγχωνεύσεως ἐπιχειρήσεων ἀνεξαρτήτως τῆς φύσεως τῆς συγχρονισμένης ἐπιχειρήσεως, ὡς ἐμπορικῆς ἢ βιομηχανικῆς, ἐφ' ὅσον κατεβλήθη ὑπ' αὐτὸν τὸ ἐξ 1,50% τέλος χαρτοσήμου τόσον κατὰ τὴν ἀρχικὴν ἵδρυσιν σύστασιν ὅσον καὶ κατὰ τὰς ἐπακολουθησάσας αὐξήσεις κεφαλαίων.

— ΔΙΑ ΤΗΝ ΕΓΡΑΦΗΝ ΕΙΣ ΤΑ ΕΠΙΜΕΛΗΤΗΡΙΑ ΕΠΙΧΕΙΡΗΣΕΩΝ ΜΕ ΠΛΕΙΟΝΑ ΕΠΑΓΓΕΛΜΑΤΑ

Ἀπαντῶντες εἰς σχετικὸν ἐρώτημα τοῦ ὑπουργείου Ἐμπορίου ἀνεφέραμεν αὐτῷ, ὅτι δὲν ἐνδείκνυται ἡ προσκαταρτικὴ ἐγγραφὴ εἰς τὰ λοιπὰ Ἐπιμελητήρια τῶν ἀτομικῶν ἢ ἑταιρικῶν ἐπιχειρήσεων τῶν ἀσκουσῶν πλείονα τοῦ ἑνὸς ἐπαγγέλματα, πέραν τῆς ἐγγραφῆς των ὡς μελῶν τοῦ Ἐπιμελητηρίου εἰς ὃ ὑπάγεται τὸ ἐπικρατέστερον ἐπάγγελμα αὐτῶν.

— ΔΙΑ ΤΗΝ ΜΕΙΩΣΙΝ ΤΗΣ ΕΡΓΟΔΟΤΙΚΗΣ ΕΙΣΦΟΡΑΣ ΥΠΕΡ ΤΟΥ ΙΚΑ ΚΑΙ ΔΙΑ ΤΗΝ ΚΟΡΙΝΘΙΑΚΗΝ ΣΤΑΦΙΔΑ ΚΑΙ ΣΟΥΛΤΑΝΙΝΑΝ

Δι' ἐγγράφου μας πρὸς τοὺς ἁρμοδίους ὑπουργοὺς ἐζήτησαμεν ὅπως ἐφαρμοσθοῦν καὶ διὰ τὴν Κορινθιακὴν σταφίδα καὶ Σουλτανίναν αἱ ὑπὸ τοῦ Νόμου 4231)62 «περὶ ἐξαγωγικοῦ ἐμπορίου» παρεχόμεναι διευκολύνσεις διὰ τῆς μειώσεως τῆς ἐργοδοτικῆς εἰσφορᾶς ὑπὲρ ΙΚΑ καὶ τῶν ἐν λόγῳ προϊόντων ἐπὶ τῷ τέλει τῆς ἐπιτυχίας ἀνταγωνιστικοῦ κόστους ἑνεκα τοῦ ὀξυτάτου συναγωνισμοῦ τὸν ὁποῖον ἀντιμετωπίζουν τὰ προϊόντα ταῦτα.

— ΔΙΑ ΤΗΝ ΘΕΣΠΙΣΙΝ ΚΟΙΝΟΥ ΠΟΡΟΥ ΥΠΕΡ ΤΩΝ ΤΑΜΕΙΩΝ ΤΑΕ ΚΑΙ ΤΕΒΕ

Διὰ τηλεγραφήματός μας πρὸς τὸ ὑπουργεῖον Ἐργασίας ἐζητήσαμεν ὅπως ἐπιταχυνθῇ ἡ ἔκδοσις τῆς ἀποφάσεως περὶ θεσπίσεως κοινοῦ πόρου ὑπὲρ τῶν ΤΑΕ καὶ ΤΕΒΕ καὶ μὴ ληφθῇ ὑπ' ὄψιν ἐκδηλωθεῖσα ἐν προκειμένῳ ἀντίθεσις ὡς ἄδικος καὶ παράλογος, ἐφ' ὅσον ὁ θεσπιζόμενος πόρος οὐδένα βαρύνει ἐκτὸς ὧν ἠσφαλισμένων τῶν προαναφερομένων τομέων, λαμβανομένου ὑπ' ὄψιν ὅτι τελευταίως ἐθεσπίσθησαν κοινωνικοὶ πόροι ὑπὲρ πολλῶν ἄλλων ἀσφαλιστικῶν ταμείων ὡρισμένων καὶ περιωρισμένων ἄλλων τάξεων, οἱ ὁποῖοι βαρύνουν ἀδικαιολογήτως τὸ κοινωνικὸν σύνολον.

— ΕΝΑΝΤΙΟΝ ΤΗΣ ΜΟΝΟΠΩΛΗΣΕΩΣ ΤΗΣ ΕΙΣΑΓΩΓΗΣ ΚΑΦΕΩΝ ΥΠΟ ΕΜΠΟΡΩΝ ΤΟΥ ΚΕΝΤΡΟΥ.

Ἐζητήσαμεν ἀπὸ τὸ ὑπουργεῖον Ἐμπορίου ὅπως ἀποτρέψῃ τὴν ἐκδηλωθεῖσαν τάσιν μονοπωλήσεως τῆς εἰσαγωγῆς τῶν καφέδων ὑπὸ ἐμπόρων τοῦ κέντρου ὡς ἀντίθετον πρὸς τὰς ἀρχὰς τῆς φιλελευθέρας οἰκονομίας.

— ΔΙΑ ΤΗΝ ΜΕΙΩΣΙΝ ΤΟΥ ΧΑΡΤΟΣΗΜΟΥ ΕΠΙ ΤΩΝ ΚΑΤΑΡΤΙΖΟΜΕΝΩΝ ΣΥΜΒΑΣΕΩΝ ΧΡΗΜΑΤΟΔΟΤΗΣΕΩΣ

Τὸ Ἐπιμελητήριό μας, δι' ἐγγράφου του πρὸς τοὺς ἁρμοδίους ὑπουργοὺς ἐζήτησεν τὴν μείωσιν τοῦ τέλους χαρτοσήμου τοῦ καταβαλλομένου κατ' ἔτος ἐπὶ τοῦ ποσοῦ τῆς πιστώσεως τῶν χρηματοδοτήσεων τῶν ἐξαγωγικῶν ἐπιχειρήσεων πρὸς ἐπίτευξιν μικροτέρου ἐξαγομένων προϊόντων. Διὰ τὴν καλυτέραν μάλιστα προβολὴν τοῦ θέματος ἐκπρόσωποι τοῦ Ἐπιμελητηρίου μας, ὁμοῦ μετ' ἐκπροσώπων καὶ ἄλλων Ἐπιμελητηρίων, ἀνέπτυξαν διὰ ζώσης τὸ ὅλον θέμα εἰς τοὺς ἁρμοδίους ὑπουργούς.

— Η ΑΜΕΡΙΚΑΝΙΚΗ ΕΜΠΟΡΙΚΗ ΑΠΟΣΤΟΛΗ

Ἡ Διοίκησις τοῦ Ἐπιμελητηρίου ὑπεδέχθη καὶ ἐδεξιώθη τὰ μέλη τῆς ἀφιχθείσης εἰς τὴν πόλιν τὴν 26ην Νοεμβρίου 1962 Ἀμερικανικῆς Ἐμπορικῆς Ἀποστολῆς ὑπὸ τὴν ἡγεσίαν τοῦ κ. Π. Κόρνεϊ, διευθυντοῦ περιφερειακῆς ἀναπτύξεως τοῦ ὑπουργείου Ἐμπορίου τῶν ΗΠΑ. Ὡς γνωστόν, ἡ ἐν λόγῳ Ἀποστολή, μετὰ τὰς Ἀθήνας καὶ τὴν Θεσσαλονίκην ἦλθεν εἰς τὴν πόλιν μας διὰ νὰ ἐξετάσῃ τὴν δυνατότητα ἀναπτύξεως τῶν Ἐμπορικῶν Σχέσεων καὶ ἐπενδύσεων. Τὴν πρωΐαν τῆς ἑπομένης, εἰς τὴν αἴθουσαν τοῦ Ἐπιμελητηρίου μας, ἔλαβε χώραν συγκέντρωσις τῶν σοβαρωτέρων βιομηχανικῶν παραγόντων τῆς πόλεως πρὸς τὰς ὁποίας τὰ μέλη τῆς Ἀποστολῆς ἀνέπτυξαν τὸν σκοπὸν τῆς καθόδου των εἰς τὴν Ἑλλάδα καὶ ἤκουσαν τὰς ἀπόψεις τῶν τοπικῶν παραγόντων. ἐπὶ τῆς ἀναπτύξεως τῶν ἐμπορικῶν συναλλαγῶν μεταξὺ τῶν δύο χωρῶν. Τὸ ἑσπέρας τῆς ἰδίας ἡμέρας ὑπὸ τὴν αἰγίδα τοῦ Ἐπιμελητηρίου εἰς τὴν αἴθουσαν τοῦ Συλλόγου Ἐξαγωγικοῦ Ἐμπορίου «Ἑρμῆς» ἔλαβε χώραν συγκέντρωσις ἐκπροσώπων τῶν παραγωγικῶν τάξεων, πρὸς τοὺς ὁποίους ὡμίλησεν ὁ ἀρχηγὸς τῆς Ἀμερικανικῆς Ἀποστολῆς καὶ πολλοὶ ἐκ τῶν μελῶν αὐτῆς. ἐπηκολούθησε δὲ διαλογικὴ συζήτησις καθ' ἣν ἀντηλλάγησαν ἐκατέρωθεν ἀπόψεις διὰ τὴν ἀνάπτυξιν τῶν ἐμπορικῶν σχέσεων. Τὰ μέλη τῆς Ἀποστολῆς ἔσχον ἰδιαιτέρας ἐπαφὰς μὲ ὅσους ἐκπροσώπους τῶν παραγωγικῶν τάξεων ἐζήτησαν τοῦτο.

Ο ΔΙΟΙΚΗΤΗΣ ΤΗΣ ΕΘΝΙΚΗΣ ΤΡΑΠΕΖΗΣ ΕΙΣ ΤΗΝ ΠΟΛΙΝ ΜΑΣ

Ἐπίσης ἡ διοίκησις τοῦ Ἐπιμελ(πηρίου ἐδεξιώθη τὸν κατελθόντα εἰς τὴν πόλιν κατὰ τὴν ἑορτὴν τοῦ Πολιούχου Ἁγίου Ἀνδρέου Διοικητὴν τῆς Ἐθνικῆς Τραπέζης κ. Δ. Χέλμην, προκειμένου νὰ παραστῇ οὗτος εἰς τὴν ὀργανωθεῖσαν ὑπὸ τῆς ἐν λόγῳ Τραπέζης εἰς τὴν αἴθουσαν τῆς Δημοτικῆς Βιβλιοθήκης τελετὴν τῆς ἀποταμιεύσεως. Κατόπιν ἔκφρασθείσης ὑπὸ τοῦ κ. Διοικητοῦ ἐπιθυμίας ὅπως ἐπικοινωνήσῃ μὲ τοὺς ἐκπροσώπους τοῦ ἐμπορίου καὶ τῆς βιομηχανίας Πατρῶν, συνεκεντρώθησαν εἰς τὴν αἴθουσαν συνεδριάσεων τοῦ Ἐπιμελητηρίου τὰ προεδρεῖα τῶν ἐμποροβιομηχανικῶν ὀργανώσεων καὶ μεμονωμένοι ἔμποροι βιομήχανοι, καὶ βιοτέχναι, οἵτινες ἔθεσαν ὑπ' ὄψιν τοῦ κ. Χέλμη τὰ ἐκκρεμῆ ζητήματα ἀναφορικῶς μὲ τὸ πιστοδοτικόν, τὰς εἰσαγωγὰς καὶ ἐξαγωγὰς τὰς ἁρμοδιότητας τῆς Νομισματικῆς Ἐπιτροπῆς τὰς βιομηχανικὰς ἐπενδύσεις κλπ. Ἐφ' ὅλων τῶν ἀναπτυχθέντων θεμάτων ὁ κ. Διοικητὴς ἀπήντησεν ἐκτενῶς παρασχὼν πληροφορίας καὶ διευκρινήσεις ἐπὶ ἑνὸς ἑκάστου.

ΔΙΑ ΤΗΝ ΙΔΡΥΣΙΝ ΤΟΥ Β' ΕΡΓΟΣΤΑΣΙΟΥ ΑΛΟΥΜΙΝΙΟΥ ΕΙΣ ΠΕΡΙΟΧΗΝ ΠΑΤΡΩΝ

Ἐξ ἀφορμῆς δημοσιευθείσης εἰς τὸν Τύπον πληροφορίας, καθ' ἣν ὑπεβλήθη εἰς τὴν κυβέρνησιν αἴτησις ὑπὸ σοβαροῦ Ἰταλικοῦ χημικοῦ συγκροτήματος, συνεργαζομένου μετ' Ἀμερικανῶν, διὰ τὴν ἵδρυσιν δευτέρας βιομηχανίας ἀλουμινίου ἐν Ἑλλάδι, δι' ὑπομνήματός μας πρὸς τὸ ὑπουργεῖον Συντονισμοῦ, ἐζητήσαμεν, ὅπως ἐξετασθῇ μετ' ἐνδιαφέροντος ἡ περίπτωσις τῆς ἐγκαταστάσεως τῆς νέας ταύτης βιομηχανίας εἰς τὴν περιφέρειαν τοῦ ἡμετέρου Ἐπιμελητηρίου καὶ ἰδίᾳ τῆς περιοχῆς Πατρῶν ἡ ὁποία προσφέρεται διὰ τὴν ἵδρυσιν καὶ ἀνάπτυξιν μεγάλων βιομηχανικῶν μονάδων

ΠΕΡΙΠΤΩΣΙΣ ΕΦΑΡΜΟΓΗΣ ΦΟΡΟΛΟΓΙΚΩΝ ΔΙΑΤΑΞΕΩΝ

Προσκληθέντες ὑπὸ τοῦ ΕΒΕ

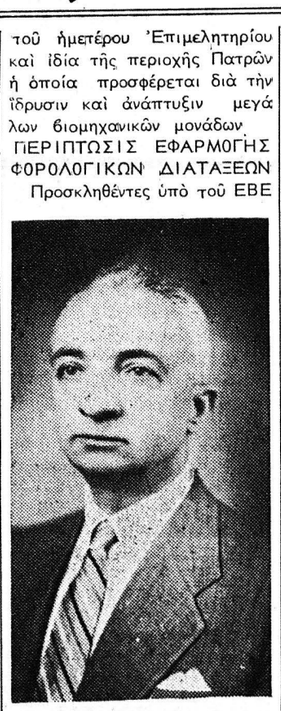

Ο κ. Ν. ΒΕΤΣΟΣ

Ἀθηνῶν ὅπως τῷ γνωρίσωμεν περιπτώσεις ἐσφαλμένης ἑρμηνείας τῶν φορολογικῶν διατάξεων καὶ ἀδικαιολογήτου φορολογικῆς ἐπιβαρύνσεως τῶν παραγωγικῶν τάξεων τῆς περιφερείας μας, προκειμένου νὰ τεθῶσιν αὗται ὑπ' ὄψιν τοῦ κ. ὑπουργοῦ Οἰκονομικῶν προτιθεμένου νὰ προεδρεύσῃ συγκροτηθησομένης ἐν τῷ Ἐπιμελητηρίῳ τούτῳ εἰδικῆς συσκέψεως, εἰς ὑποβληθὲν ὑπόμνημα μας ἐξεθέσαμεν ὅσας τοιαύτας περιπτώσεις μᾶς ἀνέφερον τὰ μέλη τοῦ καθ' ἡμᾶς Ἐπιμελητηρίου πρὸς τὰ ὁποῖα ἀπετάθημεν σχετικῶς.

ΔΙΑ ΤΗΝ ΠΩΛΗΣΙΝ ΠΛΕΟΝΑΣΜΑΤΩΝ ΚΟΡΟΝΘΙΑΚΗΣ ΣΤΑΦΙΔΟΣ ΕΙΣ ΓΕΡΜΑΝΙΑΝ

Δι' ἐγγράφου μας πρὸς τὸ ὑπουργεῖον Ἐμπορίου διεμαρτυρήθημεν κατὰ τῆς ἀποφασισθείσης διαθέσεως πλεονασμάτων Κορινθιακῆς σταφίδος παλαιᾶς ἐσοδείας εἰς Γερμανίαν εἰς τιμὴν τῶν 2,50 καὶ 2,80 δρχ. κατὰ κιλὸν ποσότητος 25,000 καὶ 10.000 τόννων περίπου διότι ὑπῆρχον βάσιμοι ὑπόνοιαι ὅτι μέγα μέρος τῆς οὕτω ἐξαγομένης σταφίδος, καθιστάμενον ἐμπορεύσιμον διὰ χημικῆς καθάρσεως, θὰ διωχετεύετο εἰς τὴν βιομηχανίαν τροφίμων καὶ δεδομένης τῆς μεγάλης διαφορᾶς τιμῆς ἀπὸ τῆς δι' ἐξαγωγὴν προορζομένης σταφίδος θὰ προεκάλει σοβαρὰν ἀναταραχὴν, δυναμένην νὰ ἐπιδράσῃ λίαν δυσμενῶς ἐπὶ τῆς πορείας τῶν ἐξαγωγῶν, τόσον κατὰ τὴν τρέχουσαν ὅσον καὶ τὴν προσεχῆ ἐσοδείαν.

ΔΙΑ ΤΗΝ ΣΥΜΠΛΗΡΩΣΙΝ ΤΩΝ ΠΙΣΤΩΤΙΚΩΝ ΜΕΤΡΩΝ

Δι, ὑπομνήματός μας πρὸς τὸν κ. ἐπὶ τοῦ Ἐμπορίου ὑπουργὸν ἐζητήσαμεν, ὅπως συμπληρωθῶσι καὶ συστηματοποιηθῶσι τὰ ληφθέντα τελευταίως μέτρα πιστοδοτήσεως πρὸς διευκόλυνσιν τῆς ἀναπτύξεως τοῦ ἐσωτερικοῦ ἐμπορίου, ἀντιμετωπίζοντος καθημερινῶς ἐπαχθεῖς δρους λειτουργίας.

ΔΙΑ ΤΗΝ ΔΙΑΛΥΣΙΝ ΤΩΝ ΤΡΑΣΤ ΒΙΟΜΗΧΑΝΙΩΝ ΖΥΜΗΣ

Δι' ἐγγράφου μας πρὸς τὸ ὑπουργεῖον Βιομηχανίας, ἐτονίσαμεν, ὅπως ἐπιδιωχθῇ ἡ διάλυσις τοῦ δημιουργηθέντος Τράστ τῶν βιομηχανιῶν ζύμης ὡς ἔχοντος σοβαρὰς ἐπιπτώσεις ἐπὶ τῆς καταναλώσεως δοθέντος ὅτι, ἐνῶ ἡ ζύμη πρὸ τῆς δημιουργίας τοῦ τράστ ἐτιμᾶτο πρὸς 15.84 κατὰ κιλὸν σήμερον πωλεῖται πρὸς 17 κατὰ κιλόν. Ὑπεστηρίξαμεν διὰ τοῦ ἐγγράφου μας, ὅτι εἶναι ἐφικτὴ ἐκ τῶν κειμένων διατάξεων ἡ ἐπέμβασις τοῦ Κράτους καὶ ἡ διάλυσις τοῦ ἀπὸ πάσης ἀπόψεως ἀσυμφόρου τοιούτου τράστ.

ΔΙΑ ΤΗΝ ΑΝΑΜΙΞΙΝ ΤΗΣ ΑΓΡΟΤΙΚΗΣ ΤΡΑΠΕΖΗΣ ΕΙΣ ΤΗΝ ΠΡΟΜΗΘΕΙΑΝ ΑΝΤΛΗΤΙΚΩΝ ΣΥΓΚΡΟΤΗΜΑΤΩΝ

Ἐξ ἀφορμῆς ὑποβληθέντων ἡμῖν παραπόνων, ὅτι τὸ ὑπουργεῖον Γεωργίας, μέσῳ τῆς Ἀγροτικῆς Τραπέζης, πρόκειται νὰ προμηθεύσῃ τὸν ἀγροτικὸν κόσμον δι' ἠλεκτροκινήτων ἀντλητικῶν συγκροτημάτων κατασκευῆς τῶν ἐν Ἑλλάδι λειτουργουσῶν βιομηχανιῶν, ἐζητήσαμεν δι' ἐγγράφου μας πρὸς τὸ ὑπουργεῖον Ἐμπορίου, ὅπως ἀποφευχθῇ, πάσῃ θυσίᾳ, ἡ τοιαύτη ἀνάμιξις τῆς Ἀγροτικῆς Τραπέζης καὶ συνεχισθῇ ἡ προμήθεια τῶν ἀντλητικῶν συγκροτημάτων ἀπὸ τὸν ὀργανισμὸν ἐμπορίου, τὸ ὁποῖον ἀνέκαθεν ἐξυπηρετεῖ τὸν ἀγροτικὸν κόσμον, παρέχον ὅλας τὰς ἐγγυήσεις διὰ καλὴν ποιότητα καὶ λειτουργίαν.

ΔΙΑ ΤΗΝ ΜΗ ΙΔΡΥΣΙΝ ΚΑΙ ΑΛΛΟΥ ΛΙΜΕΝΟΣ ΕΞΑΓΩΓΗΣ ΝΩΠΩΝ ΠΡΟΪΟΝΤΩΝ

Ἐξ ἀφορμῆς δημοσιευθείσης εἰς τὸν οἰκονομικὸν Τύπον εἰδήσεως, καθ' ἣν ὁ Σύνδεσμος Ἑλλήνων Ἐξαγωγέων Ναυπῶν προϊόντων, ἐζήτησεν, ὅπως ἱδρυθῇ εἰς τὴν περιφέρειαν Κορινθίας νέος συγχρονισμένος λιμὴν ἐξαγωγῆς τῶν ναυπῶν προϊόντων, ἠναντιώθημεν εἰς τοῦτο δι' ἐγγράφου μας πρὸς τὸν κ. ὑπουργὸν Συντονισμοῦ ὑποστηρίξαντες ὅτι ἡ λειτουργία καὶ ἄλλου ἐξαγωγικοῦ λιμένος εἰς τὴν προαναφερομένην περιοχὴν ἀπὸ οὐδεμίαν ἀνάγκην ἢ σκοπιμότητα ὑπαγορεύεται, δοθέντος ὅτι ἀπὸ Κορινθίας μέχρι Πατρῶν λειτουργοῦν κατὰ τρόπον ἀνταποκρινόμενον εἰς τὰς ἀνάγκας τῆς ἐξαγωγῆς ναυπῶν προϊόντων ἀνεγνωρισμένοι ἐξαγωγικοὶ λιμένες μὲ πλήρη μηχανικὸν ἐξοπλισμὸν, μὲ ἀποθηκευτικοὺς καὶ ψυκτικοὺς χώρους καὶ ὠργανωμένον ἐργατικὸν δυναμικὸν Τούτου δοθέντος ἡ ἵδρυσις καὶ νέου ἐξαγωγικοῦ λιμένος μόνον ἀποτέλεσμα θὰ εἶχε τὴν μείωσιν τῆς κινήσεως τῶν ἤδη ὑφισταμένων καὶ τὴν δημιουργίαν κοινωνικοῦ προβλήματος λόγῳ τῆς ἐκ τῆς αἰτίας ταύτης προκληθησομένης ἀνεργίας.

ΔΙΑ ΤΗΝ ΕΚΒΙΟΜΗΧΑΝΙΣΙΝ ΤΟΥ ΝΟΜΟΥ

Ἀπαντῶντες εἰς ἔγγραφον τῆς Νομαρχίας Ἀχαΐας καθ' ὅσον ἀφορᾶ τὴν συντελεσθεῖσαν εἰς τὸν Νομὸν Ἀχαΐας πρόοδον ἐς τὸν τομέα τῆς ἐκβιομηχανίσεως καὶ τὰς διαγραφομένας προοπτικὰς περαιτέρω ἐπεκτάσεως αὐτῆς, ἀνεγνωρίσαμεν, βάσει τῶν στοιχείων ἐνεργηθείσης ἐρεύνης τὴν ἔκτασιν τῆς ἀναπτυχθείσης δραστηριότητος εἰς τὴν βιομηχανίαν καὶ τὴν μεγαλυτέραν βιοτεχνίαν κατὰ κλάδους καὶ ὑπεδείξαμεν τὰ ληπτέα ὑπὸ τῆς κυβερνήσεως μέτρα διὰ τὴν ἀπρόσκοπτον συνέχισιν αὐτῆς χάριν τῆς γενικωτέρας ἀναπτύξεως τῆς τοπικῆς οἰκονομίας.

ΔΙΑ ΤΗΝ ΜΗ ΠΡΟΜΗΘΕΙΑΝ ΕΚ ΤΟΥ ΕΞΩΤΕΡΙΚΟΥ ΨΕΚΑΣΤΗΡΩΝ ΥΠΟ ΤΟΥ ΚΑΠΝΙΚΟΥ ΟΡΓΑΝΙΣΜΟΥ

Διὰ τηλεγραφήματός μας πρὸς τοὺς ὑπουργοὺς Ἐμπορίου, Γεωργίας καὶ Ἐργασίας ἐζητήσαμεν ὅπως ἀποτραπῇ ἡ προμήθεια ὑπὸ τοῦ Καπνικοῦ Ὀργανισμοῦ ψεκαστήρων ἐκ τῆς ἀλλοδαπῆς ἀντὶ τῶν ἐφαμίλλων καὶ ἴσης ἀξίας τοιούτων τῆς ἐγχωρίου παραγωγῆς, ἃς μέλλουσα νὰ ἀποστερήσῃ τὴς ἐργασίας τῶν Ἕλληνας ἐργάτας καὶ ζημιώσῃ σοβαρῶς τὴν Ἑλληνικὴν βιομηχανίαν καὶ γενικώτερον τὴν ἐθνικὴν οἰκονομίαν.

ΔΙΑ ΤΗΝ ΠΛΗΡΩΜΗΝ ΤΩΝ ΣΤΑΦΙΔΟΠΑΡΑΓΩΓΩΝ ΔΙΑ ΔΙΓΡΑΜΜΩΝ ΕΠΙΤΑΓΩΝ

Διεμαρτυρήθημεν πρὸς τὴν κυβέρνησιν διὰ τὴν καθιέρωσιν τῆς πληρωμῆς σταφίδος διὰ διγράμμων ἐπιταγῶν, ὡς ἀνεφαρμόστου καὶ ἀντικοινωνικῆς καθόσον πρῶτον ἀποκλείει τὴν διακίνησιν τῶν σταφίδων ἀπὸ τὰ παρακείμενα παραγωγικὰ κέντρα καὶ ἀποστερεῖ τὸν λιμένα τῶν Πατρῶν τῶν ¾ τῆς ἐργασίας του καὶ δεύτερον καθιεροῖ αὐτομάτως τὴν ἐνιαίαν συγκέντρωσιν τοῦ προϊόντος.

ΔΙΑ ΤΗΝ ΑΥΞΗΣΙΝ ΤΗΣ ΧΡΗΜΑΤΟΔΟΤΗΣΕΩΣ

Δι' ἐπαναλημμένων τηλεγραφημάτων μας πρὸς τὴν κυβέρνησιν καὶ τὴν Νομισματικὴν Ἐπιτροπὴν ἐζητήσαμεν τὴν αὔξησιν τοῦ ὁρίου χρηματοδοτήσεως τοῦ ἐσωτερικοῦ ἐμπορίου ἐπὶ τῷ τέλει ὅπως διευκολυνθῇ ἡ σημειουμένη τελευταία ὡς ἀξιόλογος ἀνάπτυξις αὐτοῦ.

ΔΙΑ ΤΗΝ ΜΗ ΣΠΣΤΑΣΙΝ ΕΠΙΤΡΟΠΗΣ ΚΑΘΟΡΙΣΜΟΥ ΤΙΜΩΝ ΚΟΡΙΝΘΙΑΚΗΣ ΣΤΑΦΙΔΟΣ

Ἐπεστήσαμεν τὴν προσοχὴν τῆς Κυβερνήσεως καὶ ἰδιαιτέρως τοῦ ὑπουργοῦ Ἐμπορίου ἐπὶ τῆς μελετωμένης συστάσεως ἐπιτροπῆς καθορισμοῦ κατωτάτων τιμῶν Κορινθιακῆς σταφίδος ὑπ