Ἱδρυτὴς: ΑΝΔΡΕΑΣ ΒΡΗΣ
Διευθυντὴς: Ἀλέκος Α. Βρῆς
ΓΡΑΦΕΙΑ — ΤΥΠΟΓΡΑΦΕΙΑ ΓΕΡΟΚΩΣΤΟΠΟΥΛΟΥ 30
ΑΡΙΘ. ΤΗΛΕΦΩΝΟΥ 23—84
ΤΙΜΗ ΦΥΛΛΟΥ ΔΡΧ. 1.50

ΕΘΝΙΚΟΣ ΚΗΡΥΞ

ΠΟΛΙΤΙΚΗ ΚΑΙ ΕΙΔΗΣΕΟΓΡΑΦΙΚΗ ΕΦΗΜΕΡΙΣ ΠΑΤΡΩΝ

ΔΕΥΤΕΡΑ 7 ΔΕΚΕΜΒΡΙΟΥ 1964

ΑΜΒΡΟΣΙΟΥ ΕΠΙΣΚΟΠΟΥ
Ἀνατολὴ 7.30΄. Δύσις 5.03΄
Ἔτος 30ον ἀρ. φύλλου 1972

Διὰ συνομιλίας μέ τὸν κ. Τζόνσον

Ο ΒΡΕΤΑΝΟΣ ΠΡΩΘΥΠΟΥΡΓΟΣ ΕΦΘΑΣΕ ΧΘΕΣ ΕΙΣ ΟΥΑΣΙΓΚΤΩΝ

Νέα συνάντησις Ρὰσκ καὶ Γκρομύκο

ΟΥΑΣΙΓΚΤΩΝ. 7. Ὁ Βρετανὸς πρωθυπουργὸς κ. Οὐίλσων, συνοδευόμενος ἀπὸ τοὺς ὑπουργοὺς Ἐξωτερικῶν καὶ Ἀμύνης κ.κ. Οὐῶρκερ καὶ Χίμπκινς ἔφθασε νύχτα τὴν ἑσπέραν εἰς Οὐάσιγκτων ἵνα διεξαγάγῃ συνομιλίας μετὰ τοῦ πρεσ. Τζόνσον, πρὸς τὸν ὁποῖον θὰ ἐκθέσῃ τὰς ἀγγλικὰς ἀπόψεις ἐφ' ὅλων τῶν προβλημάτων τὰ ὁποῖα ἀπασχολοῦν τὸν ΟΗΕ καὶ τὸ ΝΑΤΟ.

ΝΕΑ ΥΟΡΚΗ. 7. Οἱ ὑπουργοὶ Ἐξωτερικῶν Ἡνωμένων Πολιτειῶν καὶ Ρωσσίας κ.κ. Ράσκ καὶ Γκρομύκο εἶχον τὸ ἀπόγευμα προχθὲς νέαν συνομιλίαν, διαρκείας δύο περίπου ὡρῶν. Κατ' αὐτὴν συνεζητήθησαν εὐρωπαϊκὰ προβλήματα καὶ τὸ ἀμερικανικὸν σχέδιον περὶ συγκροτήσεως πολυεθνοῦς πυρηνικοῦ στόλου τοῦ ΝΑΤΟ.

ΠΕΡΙ ΤΑ ΓΕΓΟΝΟΤΑ

ΔΟΦΙΛΩΣΕΙΣ

Πολὺ ὀρθῶς ὁ κ. Δήμαρχος ζήτησε τὴν ἔγκρισιν τοῦ Δημοτικοῦ Συμβουλίου ἵνα προχωρήσῃ εἰς τὴν ἄρσιν τῆς ἀλλοτριώσεως, ἡ ὁποία βαρύνει τὸ πεπαλαιωμένον δημοτικὸν κτίριον τῆς πλατείας Μαρκάτο, διδέντος μάλιστα ὅτι χρησιμοποιήσῃ τοῦ ὡς ἐκπαιδευτηρίου οὐδέποτε ἐπράγματοποιήθη. "Ενα πρᾶγμα μόνον φοβούμεθα: "Οτι ὅταν ἀπαλλοτριώσῃς θὰ ἔχῃ ἀρθῇ ἀμέσως κάποιο Ὑπουργεῖον νὰ ἐμφανισθῇ νὰ ζητήσῃ νὰ τοῦ τὸ παραχωρήσωμεν δωρεὰν καὶ μάλιστα κατεπειγόντως διὰ νὰ μὴ χάσωμεν δηθὲν τὴν εὐκαιρίαν τῆς... ζημίας. Ἀλλὰ δεβαίως, ἐφ' ὅσον οἱ Δήμοι, ἢ ὁ Δῆμος Πατρέων, θὰ ἀποφασίζουν νὰ θέσουν σῶμα εἰς τὴν ἐκχώρησιν δημοτικῶν οἰκοπέδων πρὸς τὸ Κράτος, τὸ ὁποῖον ἐχειροπέδησε μίλωση αὐτοὺς καὶ ἀπὸ τὰ τελευταῖα ὑπολείμματα τῆς περιουσίας των, καλὰ κάνουν καὶ ἑκάστοτε κυβερνῆται νὰ μᾶς... εὐεργετοῦν μὲ τὰ δικά μας χρήματα. Ταῦτα δὲ διότι καὶ αἱ ὀρνιθες γνωρίζουν πλέον ὅτι ἡ ἀξία μιᾶς οἱασδήποτε ἐκδαμῆς σήμερον κρίνεται ἀπὸ τὴν ἀξίαν τοῦ οἰκοπέδου της, παρὰ ἀπὸ τὸ ἐπ' αὐτοῦ κτίριον. Ἂς ἀποτυπώσωμεν λοιπὸν τὴν δυσμένειαν ποὺ μᾶς μαστίζει ὡς ἀναπτύκτους ἐπαρχιῶτας!!

ΤΟΥΡΙΣΤΙΚΑ

Ἀνεγράφη ἡ πληροφορία, ὅτι, εἰς ἐφαρμογὴν τοῦ Νόμου περὶ τριακονταπενταετίας, ἀπεφασίσθησαν 50 περίπου στέγες τῶν τουριστικῶν γραφείων ἐν τῇ Ἑλλάδος εἰς τὸ Ἐξωτερικόν, χωρὶς ὅμως νὰ ἀντιπροσωπευθοῦν, μὲ ἀποτέλεσμα ἡ διακοπὴ ἡ λειτουργία των. Τὸ ποῖα ζημία προκαλεῖται ἀπὸ τὸ κλείσιμο τῶν ἑλληνικῶν τουριστικῶν γραφείων τοῦ Ἐξωτερικοῦ δὲν χρειάζεται νὰ τὸ σημειώσωμεν, ἀσχέτως ἂν ἡ σοβαρὰ συνέπειαι θὰ κατανοῦν πολὺ ἀργότερον. Ἐν πάσῃ περιπτώσει ὅμως, ἀφ' ὑπάρχει βέβαιον, ὅτι οἱ ἀπολυθέντες θὰ ἀντικατασταθοῦν μὲ ἡμετέρους» διατί δὲν ἐλαμβάνετο πρόνοια νὰ γίνῃ ἡ ἀπόσυρσις καὶ ἡ ἀντικατάστασις ταυτοχρόνως. Ὥστε νὰ μὴ ζημιοῦται ὁ ταλαίπωρος αὐτὸς τόπος;

Ο κ. ΧΡ. ΕΝΙΣΛΕΙΔΗΣ

Ἐκ μέρους τοῦ ἐν Ἀθήναις διακεκριμένου τέως Γυμνασιάρχου καὶ πτυχιούχου Θεολογίας, γνωστοῦ ἀνὰ τὸ πανελλήνιον διὰ τὴν εὐρυμάθειάν του κ. Χρ. Μ. Ἐνισλείδου ἐλάβομεν σειρὰν λίαν ἐνδιαφερόντων ἄρθρων, ὑπὸ τὸν τίτλον «Ὁ Ἀπόστολος Ἀνδρέας διὰ τῶν ὁποίων περιγράφεται, βάσει κειμένων, τὸ μαρτύριον τοῦ Ἀποστόλου καὶ τὸ ἱστορικὸν τῶν ἱερῶν Λειψάνων τοῦ Πρωτοκλήτου, εἰς ἀπόδειξιν τῆς γνησιότητος τῆς Ἁγίας Κάρας καὶ εἰς διάψευσιν ὅλων ἐκείνων καὶ κυρίως τοῦ καθηγητοῦ τοῦ Πανεπιστημίου κ. Τωμαδάκη, ὑποστηριξάντος τὰ ἀντίθετα ἀλλὰ μὴ ὑποχρεωθέντος ὅμως τελικῶς, μετὰ μικρὸν ἀπὸ τῶν ἐπηλῶν τοῦ Τύπου διάλογον νὰ τραπῇ κυριολεκτικῶς εἰς φυγήν, αὐτὸς ἕνας καθηγητής, ὅπισθεν ἑνὸς Γυμνασιάρχου νὰ σιωπήσῃ, οὐδὲν πλέον ἀντιλέγων. Τὰ ἐξαιρετικοῦ ἐνδιαφέροντος αὐτὰ ἄρθρα θέλομεν δημοσιεύσῃ ἀπὸ τοῦ προσεχοῦς φύλλου τοῦ «Ἐθνικοῦ Κήρυκος» Πα-

ΠΕΡΙ ΑΡΕΤΗΣ

Καὶ ἰδίαν ἀντίληψιν ἔχομεν, ἀλλὰ καὶ ἐπιστολὰς πολλῶν δημοτῶν λαμβάνομεν, μὲ κατηγορίας ἀφορώσας τὴν ἀντικατάστασιν ἀσυδοσίαν, ὑπὸ τὴν μορφὴν τῆς ἐλλείψεως ἐκσυγχρονισμοῦ, εἰς ὅ,τι ἀφορᾷ τὰς τοπικὰς τοιχαίας κινήσεως διαρρήξεις. Καὶ αὐτὴ εἶναι ἡ μία πλευρὰ τοῦ πράγματος. Ἡ ἄλλη, ἡ χειροτέρα, εἶναι ὅτι ἡ περισσότερα ἀστυνομικὰ ὄργανα, ἀδυνατοῦν εἰς πολλὰς περιπτώσεις νὰ ἐπιβάλλουν τὴν τάξιν καὶ τὸν νόμον, σκεπτόμενα, καί πολύ λογικῶς, ὅτι δὲν θὰ ἦτο φρόνιμον νὰ φρονηματίζουν τοὺς ὀχαβάτας ὀπαδοὺς τοῦ σημερινοῦ Κράτους μὲ κίνδυνον νὰ τὸ ἴδουν ἑαυτοὺς ἢ μετατιθεμένους εἰς Κέρκυραν ἢ ἀλλέως τιμωρουμένους. Δι' ὃ καὶ βασιλεύει ἡ ἀναρχία πρὸς μεγάλην δόξαν τοῦ Κράτους ἀρετῆς.

ΛΑΜΠΟΥΡΙΑ

Τὸ ὑπουργεῖον Ἐσωτερικῶν δι' ἐγκυκλίου του πρὸς τοὺς Δήμους, κοινοποιηθείσης τῶν ἡμερῶν, συνίστα εἰς αὐτούς, ὅπως «τυχὸν διαθέσιμα, τῶν ὁποίων δὲν ἔχει προγραμματισθῇ ἡ διάθεσις διὰ τὰ ἀμέσως προσεχὲς ἔτος, ἐπενδύσουν εἰς ὁμολογίας τοῦ Δημοσίου Δανείου ἀντὶ νὰ διατηροῦν εἰς τὴν Τράπεζαν Ἑλλάδος». Ἀλλὰ διερωτᾶται τις: Πιστεύουν ὄντως οἱ κύριοι τῶν Ἀθηνῶν, οἱ μανδαρῖνοι δηλαδὴ τῆς πρωτευούσης, ὅτι ὑπάρχουν ἐν Ἑλλάδι Δῆμοι διαθετοντες καὶ περισσεύματα, ὥστε νὰ τὰ ἐπενδύουν εἰς ὁμολογίας; Ὁμολογοῦμεν ὅτι τοιαύτην πρόκλησιν δὲν ἠμεμένομεν. Ἐκτὸς ἐὰν τὸ ...καλαμπούριον τοῦ ὑπουργείου Ἐσωτερικῶν ἐγένετο διὰ νὰ ἐνθυμηθῶμεν τὴν πριγκήπισσαν ἐκείνην τῆς ἐποχῆς τῶν Λουδοβίκων, ἡ ὁποία ἤπειρε διατί ὁ λαὸς ἐζήτει νὰ φάγῃ ψωμί, ποὺ δὲν ὑπῆρχε, καὶ δεν ἐστρωσε... παντεσπάνι. Ἔτσι καὶ τὸ Ὑπουργεῖον: Συνιστᾷ εἰς τοὺς Δήμους τὰ χρήματα ποὺ... δὲν ἔχουν, νὰ μὴ τὰ καταθέτευν εἰς τὰς Τραπέζας, ἀλλὰ νὰ τὰ κάμουν ὁμολογίας.

ΒΡΟΥΤΟΙ

Συμπολίτης ἀναγνώστης, ὁ ὁποῖος γνωρίζει, λεγω ἐπαγγέλματος, ὅτι ὁ τέως Δήμαρχος κ. Ν. Βέτσος ἐδαπάνησεν εὐθὺς μετὰ τὰς ἐκλογὰς ποσὸν 9000 περίπου δι' ἐπισκευὰς τοῦ αὐτοκινήτου του, τὸ ὁποῖον ἐπὶ πενταετίαν εἶχε θέσιν εἰς τὴν ὑπηρεσίαν τοῦ Δήμου μέ ἀποτέλεσμα νὰ προκύψῃ ὑπὲρ τοῦ Δήμου σημαντικὸν ὄφελος ἐρωτᾷ τὸ ἑξῆς. Ὁ ὑποβαλὼν τὴν «εὐτελῆ» ἐρώτησιν «γιὰ τσὶ δύο σαμπρέλλες» δὲν ἀποκλείεται νὰ ἦγνόη τὴν πραγματικότητα. Οἱ ἄλλοι ὅμως, οἱ παλαιοὶ σύμβουλοι, οἱ καὶ πάλιν ἐκλεγέντες, καὶ μυριάκις χρησιμοποιήσαντες τὸ αὐτοκίνητον τοῦ κ. Βέτσου διὰ νὰ μεταβοῦν εἰς Ἀθῆνας καὶ ἀλλαχοῦ δι' ὑποθέσεις τοῦ Δήμου, δὲν ἠσθάνθησαν τὴν ἀνάγκη νὰ εἴπουν ἕνα καὶ δύο λόγια, πρὸς ἀποκατάστασιν τῆς μαστιζομένης ἀληθείας; Τόσον πολὺ αὐξάνεται εἰς τὰς ἡμέρας μας ὁ ἀριθμὸς τῶν... Βρούτων;

Η ΤΕΡΨΗΣ

Ἡ συνοικία Τέρψης διαθέτει δίκτυον ἀποχετεύσεως κατὰ τὸ μᾶλλον ἢ ἧττον ἱκανοποιητικόν. Δὲν ἔχει ὅμως ληφθῇ μέριμνα διὰ τὴν διοχέτευσιν τῶν ὁμβρίων ὑδάτων, τὰ ὁποῖα λουν τὰς ὁδοὺς ἢ εἰς ρύακας, ἢ εἰς λίμνας. Μία λύσις τοῦ θέματος θὰ ἦτο ἡ κατασκευὴ ἐσχαρῶν καὶ ἡ δι' αὐτῶν σύνδεσις μὲ τοὺς ὑπὸ τὸ ἔδαφος σωλῆνας ἀποχετεύσεως. Ἂς μελετήσῃ τὸ θέμα ὁ Δῆμος. Καί, ἐπὶ τοῦ παρόντος, ἂς δώσῃ ἐντολὰς διὰ τὴν ἀπόφραξιν τῆς ὑπονόμου τῆς ἀκραίας περιμετρικῆς ὁδοῦ τῆς συνοικίας εἰς τὴν βορειοδυτικὴν πλευράν της.

ΑΓΡΥΠΝΙΑΙ

Πολλὰ ἐπιτρέπονται εἰς τὴν πολεμοφόβητον ἀπογευματινὴν καβδουρίναν τῶν Ἀθηνῶν, ἀλλὰ νομίζομεν, ὅτι εἰς ὅ,τι ἀφορᾷ τουλάχιστον τὸν πρωθυπουργὸν τῆς χώρας, ἔχουν καὶ τὰ ὑπονοούμενα, τὰ ὅριά των. Ἔγραφε π.χ. προχθές:

«Ἐν ἀντιθέσει πρὸς ὅσα συνέβησαν εἰς τὸ Σουδάν, ὅπου μία φοιτήτρια ὑπανδρεύθη τὸν πρωθυπουργόν, δὲν ἐπαληθεύθη τὸν νόμον καὶ αἱ Ἑλληνίδες φοιτήτριαι. Ὁ πρωθυπουργὸς τῆς Ἑλλάδος εἶναι γέρων, νυμφευμένος δὶς καὶ γωρισμένος. Καὶ τὸ μὲν πνεῦμα θὰ ἦτο πρόθυμον, ὅπως φαίνεται ἀπὸ τὰς φωτογραφίας τῶν θαυμαστριῶν του. Ἀλλ' εὐτυχῶς ὑπάρχει ἄγρυπνος φρουρὸς εἰς τὸ Καστρί, ἡ κ. Μαριγώ!...».

Καὶ ἀπὸ ὅσα μὲν γράφονται περὶ προθυμίας τοῦ πνεύματος, ἀντιλαμβάνεται κανείς, τί περίπου δὲν εἶναι δυνατόν. Περὶ ποίων ὅμως φωτογραφιῶν καὶ ποίων θαυμαστριῶν ὁμιλεῖ ἡ καβδουρίνα; Καὶ ἐν πάσῃ περιπτώσει, ποία εἶναι αὐτὴ ἡ ἄγουπνος Μαριγώ; Καί, τέλος πάντων, νάριν τίνος ἀγρυπνεῖ; Καὶ κατὰ ποῖον τρόπον ἀγρυπνεῖ;

ΑΝΘΟΥΠΟΛΙΣ

Τὸ ὑπ' ἀριθμὸν 1 πρόβλημα τῆς νέας καὶ ὡραιοτάτης συνοικίας 'Ανθούπολεως εἶναι τὸ ἀποχετευτικόν. Βεβαίως τὸ σύστημα τῶν βόθρων, ἐὰν τύχῃ ποιᾶς τινος παρακολουθήσεως καὶ ὀργανώσεως ὑπὸ τοῦ Δήμου θὰ ἐπιτρέψῃ τὴν ἀντιμετώπισιν τῶν ἀναγκῶν τῆς περιοχῆς ἐπὶ τι διάστημα. Ὅμως ἡ λύσις ἡ ὁριστικὴ τοῦ προβλήματος ἔγκειται ἀναμφισβητήτως εἰς τὴν διάνοιξιν νέας μεγάλης ὑπονόμου, ἡ ὁποία ἀπὸ τοῦ ὕψους τῆς πλατείας ἀγ ἐθνικῆς ὁδοῦ, θὰ καταλήγῃ εἰς τὴν θάλασσαν. Καὶ ἀκριβῶς τὴν λύσιν αὐτήν, τὴν μέλλουσαν νὰ ἐξυπηρετήσῃ καὶ ἄλλας περιοχάς, ἀναμένουν οἱ πολυπληθεῖς κάτοικοι τῆς Ἀνθουπόλεως. Γνωρίζουν δὲ κάλλιστα, ὅτι ἡ πραγματοποίησις τοῦ ἔργου αὐτοῦ προϋποθέτει καὶ τὴν ἀναγραφὴν του εἰς τὸ νέον τεχνικὸν πρόγραμμα τοῦ Δήμου διὰ τὸ ἔτος 1965, τὸ ὁποῖον κατ' αὐτὰς μελετᾷ ὁ κ. Δήμαρχος μετὰ τῶν τεχνικῶν του Ὑπηρεσιῶν.

ΕΠΙΠΤΩΣΕΙΣ

Ἀθηναϊκὴ ἐφημερὶς ἔγραφεν εἰς τὸ πολιτικόν της ρεπορτάζ τὰ ἑξῆς:

Παρατηρεῖται σχετικῶς ἀπὸ τούς πολιτικοὺς παράγοντας ὅτι ὁ πρωθυπουργὸς ἐξακολουθεῖ νὰ εἶναι χρήσιμος εἰς

Συνέχεια εἰς τὴν 7ην Σελίδα

Ὁ κ. Ἀρ. Κακούρης ὁμιλεῖ πρὸς τὸν «Ἐθνικὸν Κήρυκα»

"ΣΚΟΠΟΣ ΜΑΣ Η ΕΞΥΠΗΡΕΤΗΣΙΣ ΤΟΥ ΛΑΟΥ,, ΔΗΛΟΙ Ο κ. ΝΟΜΑΡΧΗΣ

Θὰ ἀναλώσω τὰς δυνάμεις μου ὑπὲρ τῶν πολιτῶν

Ἀπὸ τῆς παρελθούσης Πέμπτης ὁ Νομὸς Ἀχαΐας καὶ εἰδικώτερον αἱ Πάτραι φιλοξενοῦν τὸν νέον Νομάρχην των κ. ΑΡΙΣΤΟΜΕΝΗΝ ΚΑΚΟΥΡΗΝ. Ἡ κοινῶς ἀποκαλουμένη «προτρέχουσα φήμη» φέρει τὸν κ. Κακούρην ὡς θαυμάσιον ἀνώτατον λειτουργὸν τοῦ Κράτους, ὡς δυναμικόν, δραστήριον, ἀμερόληπτον καὶ ἀποφασιστικόν, ἤτοι πεπροικισμένον μὲ ὅλα ἐκεῖνα τὰ προσόντα, ἅτινα ἀπαιτεῖται νὰ κοσμοῦν ἐκεῖνον, ὁ ὁποῖος διοικεῖ τὸν σπουδαιότερον Νομὸν τῆς χώρας, οἵος εἶναι ὁ νομὸς Ἀχαΐας.

Ὁ κ. Κακούρης ἀποδεχθεὶς εὐγενῶς παράκλησιν τοῦ «Ἐθνικοῦ Κήρυκος» Πατρῶν καὶ ἁπάντων εἰς σχετικὰ μὲ τὰ καθ' ἑαυτὸν ἐν τῷ νομῷ Ἀχαΐας καθήκοντα, ἐδήλωσε τὰ ἑξῆς:

«Ἀπὸ τῆς πρώτης ἐπαφῆς μου πρὸ τριῶν μολις ἡμερῶν μὲ τὸ τμῆμα αὐτὸ τῆς χώρας, τὸ ἔνδοξον καὶ ἱστορικόν, ὁμολογῶ ὅτι ἐδοκίμασα ὅλως ἰδιαιτέραν συγκίνησιν καὶ ἐπιθυμῶ νὰ διαβεβαιώσω τοὺς κατοίκους τοῦ Νομοῦ Ἀχαΐας, ὅτι μὲ χαρὰν ἀνελαβον τὰ καθήκοντά του Νομάρχου αὐτῆς τῆς περιοχῆς, τὰ ὁποῖα μου ἀνεθεσεν ἡ κυβέρνησις. Καὶ εἶναι φυσικόν, ὡς ἐκ τούτου, ὁ αἰσθάνομαι πλήρως τὴν μεγάλην εὐθύνην, τὴν ὁποίαν ἀναλαμβανω διὰ τὴν διείκησιν τοῦ Νομοῦ τούτου.

Ὁ κ. Κακούρης ἀπαντῶν εἰς μίαν ἐρώτησιν, εἶπεν:

«Ὅπως καὶ εἰς τὸν χθεσινὸν χαιρετισμόν μου πρὸς τοὺς ἀστικοὺς του Νομοῦ Ἀχαΐας ἀναφέρω, ἐπιθυμῶ νὰ παράσχω τὴν διαβεβαίωσιν ὅτι θὰ ἀναλώσω ὅλας μου τὰς δυνάμεις εἰς τὴν ἐκτέλεσιν τοῦ καθήκοντος καὶ θὰ προσπαθήσω καὶ ἐγὼ καὶ οἱ συνεργάται μου νὰ ἐπιτύχωμεν, ὥστε ὁ νομὸς Ἀχαΐας νὰ διοικῆται μὲ δραστηριότητα, μὲ ταχύτητα περὶ τὴν ἐπίλυσιν τῶν ἀναφυομένων προβλημάτων, καὶ μὲ ἀμεροληψίαν, ἀντικειμενικότητα καὶ ἰσοπολιτείαν ἀπέναντι ὅλων χωρὶς ἐξαίρεσιν καὶ χωρὶς διακρίσεις».

Ὁ κ. Νομάρχης, ἐτόνισε πε

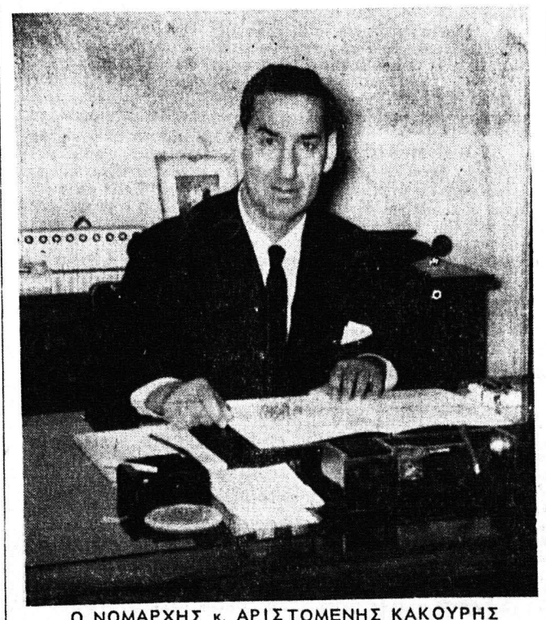

Ο ΝΟΜΑΡΧΗΣ κ. ΑΡΙΣΤΟΜΕΝΗΣ ΚΑΚΟΥΡΗΣ

ραιτέρω, ὅτι γνωρίζει, ὅπως τὸ γνωρίζουν ὅλοι ὅτι οἱ κάτοικοι τοῦ Νομοῦ Ἀχαΐας εἶναι καὶ φιλοπρόοδοι καὶ ὑπερήφανοι καὶ ἐξέφρασε τὴν βεβαιότητα ὅτι θὰ παράσχουν καὶ εἰς τὸν ἴδιον ὅπως καὶ εἰς τὰς ὑπηρεσίας τῆς Νομαρχίας τὴν ἀμέριστον συνδρομήν των, πρὸς εὐόδωσιν τῶν προσπαθειῶν του καὶ ὅτι θὰ δείξουν τὴν δέουσαν κατανόησιν διὰ τὴν ἐνίσχυσιν τοῦ κυβερνητικοῦ ἔργου, ἐπ' ἀγαθῷ τῆς προσφιλοῦς μας χώρας.

Εἰς τὴν ἐρώτησιν ἐὰν ἔχῃ νὰ εἴπῃ τι πρὸς τοὺς πρώτιστα μένους τῶν Δημοσίων Ὑπηρεσιῶν τοῦ Νομοῦ ὁ κ. Κακούρης ἀπήντησεν ὡς ἑξῆς:

«Ἡ βεβαιότης, ὅτι ὅλοι οἱ προϊστάμενοι τῶν δημοσίων Ὑπηρεσιῶν θὰ μοῦ παράσχουν πρόθυμον τὴν συνδρομήν των πρὸς εὐόδωσιν τοῦ κυβερνητικοῦ ἔργου, ποὺ εἶναι ὠφέλιμον καὶ σπουδαῖον, ἀλλὰ καὶ δύσκολον καὶ ἐπίμοχθον, ὁδηγεῖ εἰς τὸ ἐπίσης βέβαιον συμπέρασμα, ὅτι ὅλοι θὰ ἀποδυθῶμεν εἰς ἐντατικὴν καὶ γόνιμον ἐργασίαν καὶ προσήλωσιν εἰς τὸ καθῆκον, μὲ μοναδικὸν σκοπὸν τὴν ἐξυπηρέτησιν τοῦ Λαοῦ τοῦ Νομοῦ, ἐντὸς βεβαίως πάντοτε τῶν πλαισίων τῆς νομιμότητος, τῆς ἰσοπολιτείας καὶ τῆς Δικαιοσύνης, ἔτι δὲ εἰς περαιτέρω ἀνάπτυξιν πρωτοβουλιῶν.

Καὶ ἐπὶ τῇ εὐκαιρίᾳ πρέπει νὰ ἔχουν ὑπ' ὄψιν ὅλοι, ὅτι διὰ τὴν ταχεῖαν ἐξυπηρέτησιν τῶν πολιτῶν, πρέπει τὰς ἐνεργείας νὰ διακρίνῃ ἡ ταχύτης, ἡ νομιμότης ἐν συνδυασμῷ πρὸς τὴν οὐσίαν τῶν ὑποθέσεων, ἡ ἀμεροληψία καὶ ἡ ἀντικειμενικότης. Πέραν τούτων ἐπιβάλλεται νὰ συμπεριφέρωνται εἰς τοὺς πολίτας μὲ ἄκραν προθυμίαν καὶ προσοχὴν νὰ ἀνταποκρίνωνται εἰς ἣν περίπτωσιν τὸ Συμβούλιον Ἐπικρατείας ἐπὶ κυρώσει τὴν ἐκλογήν του εἶναι τὸ ἑξῆς: "Ἂν ἡ καλὴ αὐτὴ διάθεσις ἀρκεῖ. Ἀδιστάκτως ἡμεῖς τοῦ ἀπαντῶμεν: "Οχι.

Ἐν ὄψει δυσαρέστων τινῶν ἐντυπώσεων

Η ΚΑΛΗ ΔΙΑΘΕΣΙΣ ΔΕΝ ΑΡΚΕΙ ΧΡΕΙΑΖΟΝΤΑΙ ΚΑΙ ΠΡΩΤΟΒΟΥΛΙΑΙ

Δὲν γνωρίζομεν αὐτὴν τὴν στιγμὴν ἂν ὁ σημερινὸς Δήμαρχος, θὰ εἶναι καὶ κατὰ τὴν λοιπὴν τετραετίαν Πρῶτος Πολίτης τῶν Πατρῶν, δοθέντος ὅτι ἐκκρεμοῦν ἐναντίον τοῦ κύρους τῆς ἐκλογῆς του δύο ἐνστάσεις: Μία ἡ τοῦ ἀντιπάλου του κ. Βέτσου καὶ μία ἡ τοῦ συνεργάτου του κ. Φαρμακίδη. Ἐὰν ὅμως παραμείνῃ εἰς τὴν θέσιν του αὐτήν, πρᾶγμα ποὺ δὲν ἀποκλείεται, πολλὰ μέν θὰ ἔχωμεν νὰ τοῦ εἴπωμεν ὅταν τοῦτο θὰ εἶναι γεγονὸς τετελεσμένον καὶ δεδικασμένον καὶ εἰς τὸ χέρι του πλέον θὰ εἶναι νὰ τὰ ἀκούσῃ ἢ νὰ τὰ ρίψῃ εἰς τὸν κάλαθον τῶν ἀχρήστων. Πρὸς τὸ παρὸν ὅμως καὶ ἐξ ἀφορμῆς τῶν δόσεων εἶπεν ὁ κ. Δήμαρχος κατὰ τὴν συνεδρίασιν τοῦ Δημοτικοῦ Συμβουλίου τῆς παρελθούσης Τρίτης ἔχομεν νὰ τοῦ συστήσωμεν δύο τινὰ κατεπειγόντως.

Πρῶτον νὰ παύσῃ προσβλέπων πρὸς τοὺς οἱουσδήποτε συνεργάτας του κατὰ τρόπον κομπλεξικὸν ἤτοι νὰ παύσῃ πιστεύων ἅτι ὅλοι θέλουν νὰ ὑποσκάψουν τὴν θέσιν του.

Δεύτερον νὰ ἔχῃ ὑπ' ὄψιν του ὅτι οἱ Δῆμοι δὲν διευθύνονται βάσει τῆς «κειμένης νομοθεσίας» μόνον, διότι τότε θὰ ἦτο δυνατὸν νὰ εἶναι δήμαρχος ὁ οἱοσδήποτε, ἀλλὰ ὅτι διεθύνονται μέ πρωτοβουλίας καὶ γενικώτερον μὲ δημοτικὴν πολιτικήν, ἡ ὁποία φέρει τὴν σφραγῖδα τῆς προσωπικότητος τοῦ ἑκάστοτε Δημάρχου. Ἄλλως, ὡς εἶναι αὐτονόητον προτιμώτερον θὰ ἦτο νὰ ἀφίνωνται οἱ Δῆμοι νὰ κατευθύνωνται ὑπὸ τῶν προϊσταμένων τῶν δημοτικῶν ὑπηρεσιῶν, οἱ ὁποῖοι ἐν Πάτραις τούλάχιστον καὶ ἱκανότητας ἔχουν καὶ πεῖραν πολύτιμον, οἱ δὲ δήμαρχοι νὰ θέτουν μόνον τὴν ὑπογραφήν των εἰς τὰ διάφορα τυπικὰ ἔγραφα, εἰσπράττοντες τὸν μισθόν των καὶ διαθέτοντες αὐτὸν κατὰ βούλησιν.

Διὰ νὰ ὑπάρξῃ λοιπὸν δυνατότης ἐφαρμογῆς κάποιας ἰδιαιτέρας πολιτικῆς, ὁ σημερινὸς Δήμαρχος, πρὸ οἱασδήποτε ἄλλης ἐνεργείας, θὰ πρέπει νὰ πράξῃ ΕΝΑ καὶ ΜΟΝΟΝ. Νὰ προσπαθήσῃ νὰ ἐξεύρῃ νέους πόρους. Ἂν δὲν τὸ ἐπιτύχῃ τὸν προειδοποιοῦμεν ὅτι θὰ ἔχῃ ἀποτύχῃ. Ταῦτα ὡς φιλικὴ σύστασις πρὸς τὸν κ. Δήμαρχον ἐπειδὴ ὅλοι ὁμοῦ ἀσχολεῖται δυστυχῶς, χάνοντας καὶ χρόνον καὶ σοβαρότητα μέ τὰ ἐλλείμματα τοῦ... προϋπολογισμοῦ ποὺ συμβαίνουν καὶ εἰς... Παρισίους καὶ ἔχουν πλατωνικὴν σημασίαν καὶ ὀλίγον ἢ καθόλου μέ τὴν ἀναζήτησιν πόρων, τῶν ὁποίων ὁ Δῆμος Πατρέων στερεῖται. Ταῦτα, πέραν τοῦ ὅτι, τραγικῶς σφάλλων,, ἐπιχειρεῖ ὁ κ. Ἄννινος ἐγκαταλελειμμένος ἀπὸ ἀπόψεως πραγματικῶν συνεργατῶν, τινάς τῶν ὁποίων ὁ ἴδιος ἀπώθησεν ἢ ἀπέτεμεν, νὰ παρουσιάσῃ, τὴν οἱανδήποτε δημοτικὴν πολιτικὴν τῶν πρακτόχων του, μὲ ὑπονοούμενα ἢ μὲ δήθεν εἰρωνικὰς καὶ δήθεν πνευματώδεις φράσεις τῆς κακῆς ὥρας, ὡς «σκάνδαλα» καὶ ἄλλα παιδαρισθήματα, ὡς π. χ. συμβαίνει μέ τὰ ὑδρόμετρα, τὰ ὁποῖα αὐτὸς ἀντιπαθεῖ καίτοι ὠφελοῦν τὸν «λαουτζίκον» ἢ μέ τὴν ὁδοποιΐαν τὴν ὁποίαν θεωρεῖ «ἀσύμμετρον δαπάνην», χωρὶς νὰ λέγῃ ὅμως τί ἄλλο πέραν τῶν ὁδῶν δύναται νὰ πράξῃ ἕνας Δῆμος, στερουμένους χρημάτων. Ἀλλὰ δεβαίως δεχόμεθα, ὅτι δὲν εἶναι καιρὸς νὰ κρίνωμεν τὸν κ. Δήμαρχον διότι τοῦτο θὰ εἶναι δυνατὸν τούλάχιστον εἰς τὸ τέλος τοῦ 1965. Τὰ ἀνωτέρω σημειοῦμεν μόνον διότι διαβλέπομεν κινδύνους καὶ περιπετείας καὶ ἐπιθυμίας ἐναι νὰ σὠσωμεν, ὅ,τι εἶναι δυνατὸν πρὶν εἶναι ἀργά καὶ πρὶν τεθοῦν τὰ θεμέλια τῆς... ἀποτυχίας. Διότι, ἂν διὰ πολλὰ δύναται νὰ κατηγορηθῇ ὁ κ. Ἄννινος, ὅπως π. χ. διὰ σπουδὴν εἰς τὰ λόγια καὶ τὰ ὑπονούμενα ἢ διὰ τὴν ἐπιφανειακὴν τῶν πραγμάτων ἐξέτασιν, ὅμως οὐδεὶς δύναται νὰ τοῦ ἀμφισβητήσῃ τὴν καλὴν διάθεσιν νὰ ὠφελήσῃ. Καὶ τὸ μέγα ἐρώτημα τῆς στιγμῆς, ἀλλὰ κυρίως τὸ ἐρώτημα ποὺ θὰ τεθῇ εἰς ἣν περίπτωσιν τὸ Συμβούλιον Ἐπικρατείας ἐπικυρώσει τὴν ἐκλογήν του εἶναι τὸ ἑξῆς: "Ἂν ἡ καλὴ αὐτὴ διάθεσις ἀρκεῖ. Ἀδιστάκτως ἡμεῖς τοῦ ἀπαντῶμεν: "Οχι.

Νέον Πολεοδομικὸν πλῆγμα

ΠΕΡΙΟΡΙΖΟΝΤΑΙ ΤΑ ΟΡΙΑ ΤΩΝ ΣΥΝΟΙΚΙΣΜΩΝ ΤΟΥ 1923

Πολυάριθμοι οἱ πλησσόμενοι δημόται

Νέα καταστρεπτικὴ διὰ τὰ ἱερὰ συμφέροντα τῶν δημοτῶν ἀπόφασις, πολεοδομικῆς καὶ αὐτὴ μορφῆς, ἐλήφθη ὑπὸ τοῦ ὑφυπουργοῦ Δημοσίων Ἔργων τεθεῖσα ἤδη καὶ εἰς ἐφαρμογήν.

Τὰ ὅρια τριάκοντα περίπου περιοχῶν τῆς πόλεως, αἵτινες ἔχουν ἀναγνωρισθῇ ὑπὸ τοῦ Δημοτικοῦ Συμβουλίου, ὡς συνοικισμοὶ προϋπῆρξαντες τοῦ 1923, μεταβάλλονται καὶ τροποποιοῦνται ἄρδην καὶ ἐπὶ τὸ χειρότερον, ἤτοι μειοῦνται καὶ περιορίζονται μέ τὰ ἑξῆς ἀποτελέσματα:

1) Νὰ μένουν ἐκτὸς σχεδίου πόλεως πολλὰ τμήματα τῶν ὡς ἄνω συνοικισμῶν.

2) Νὰ εἶναι ἀδύνατος ἡ χορήγησις ἀδειῶν οἰκοδομῆς εἰς αὐτάς.

3) Νὰ ρυμοτομοῦνται, ἤτοι νὰ ἀπειλοῦνται μέ κατεδάφισιν ὅλαι αἱ ἐν τῷ μεταξὺ ἀνεγερθεῖσαι οἰκίαι.

Δέον νὰ σημ