Σταθ. Α' Βοηθειῶν 44—44
Πυροσβεστ. Ὑπηρ. 25—61
Βλάβαι 25—22
Τμῆμα Ἀσφαλείας 28—80
Ἀμέσου δράσεως 35—59

ΕΘΝΙΚΟΣ ΚΗΡΥΞ

ΤΗΛΕΦΩΝΑ ΑΣΤΥΝΟΜΙΑΣ
Τουριστικὴ Ἀστυνομία 34—52
Τουριστ. Περίπτερον 45—49
Α' Ἀστυνομ. Τμῆμα 28—81
Β' Ἀστυνομικ. Τμῆμα 28—82
Γ' Ἀστυν. Τμῆμα 28—83
Δ' Ἀστυνομ. Τμῆμα 20—21

Δευτέρα, 7 Δεκεμβρίου 1964

Δ. Πουρνάρας

ΑΠΟ ΕΒΔΟΜΑΔΑ ΕΙΣ ΕΒΔΟΜΑΔΑ

ΑΝΑ ΤΗΝ ΠΟΛΙΝ

ΥΣΤΕΡΑ ἀπὸ ἀναμονὴ, νευ κότητα, λαχτάρα καὶ καρδιο τύπια πολλῶν ἡμερῶν, πῆραν ἀποτελέσματα, οἱ ὑποψήφι ι σπουδασταὶ τῶν ἀνωτάτων, παιδευτικῶν ἱδρυμάτων.

Πρὶν ἀκόμη λάβουν ἀπὸ τὴν ρμοδία ὑπηρεσία τοῦ ὑπουρ γείου Παιδείας τὶς εἰδικές, γιὰ ν καθένα κάρτες τῆς ἐπιδό σεώς τους, τὰ ἀνήγγειλαν οἱ ημερίδες. Ἐδημοσίευσαν τὰ νόματα τῶν ἐπιτυχόντων. Γε σαν τὶς σελίδες τους μέ ὀνό ματα. Χιλιάδες ὀνόματα πού ὁ καθένα ἀπὸ αὐτὰ ἀντιπρο σωπεύει καὶ μία νεανικὴ καρ διά. Μιὰ καρδιὰ πού πάλει χω ρὶς ρυθμὸ ἀπὸ ἀγωνία.

Μερικὰ στοιχεῖα τυπογραφι κὰ ἐνωμένα μαγικὰ ἀπὸ τὸ χέ ρι τοῦ τυπογράφου. Δέν συμ πληρώνουν καλὰ—καλὰ οὔτε μιὰ σειρὰ τῆς στενῆς στήλης. Ἀντιπροσωπεύουν ὅμως ἕνα ἀγῶνα συνεχῆ. Θυσίες πολ λές. Ξημερο βραδυάσματα ἀπά νω στὰ βιβλία. Προπαρασκευὴ ὁλοκλήρων ἐτῶν. Ἐκπλήρωσις προσδοκίας. Ἀμοιβὴ τοῦ κό που. Ὁλοκλήρωση καὶ πραγμα τοποίηση τοῦ ρηροῦ «Τ' ἀγα πᾶ κόποις κτῶνται».

Ἔπαθλον νίκης καὶ ἀμοιβὴ τῶν θυσίες ὑλικές. Προϋπόθεση καὶ εἰσιτήριο στὴ πύλη τῶν «δι δίων» πού ὁδηγεῖ στὴ λεωφό ρο τῆς προόδου καὶ τῆς ἐπιστή μης. Σταθμὸς βασικοῦ προσα πολισμοῦ πού διαγράφει τὸ ἔλλον. Τὸ αὔριον.

Αὐτὸ πού γιὰ νὰ τὸ ἐξα σφαλίσουμε πρέπει ἀπὸ σήμερα νὰ τὸ φροντίσουμε. Νὰ ἐρ γασθοῦμε σκληρά.

Ρίχνεις μιὰ ματιὰ σ' αὐτὰ τὰ μαῦρα στίγματα, τὰ τυπο γραφικὰ στοιχεῖα, πού ἐκφρά ζουν προσδοκίες, ἀνησυχίες καὶ ἐλπίδες καὶ νοιώθεις χαρὰ στὴ σκέψη ὅτι ἀνταποκρίνονται σ' αὐτὸ πιὸ ζωντανό, πιὸ ἐκλεκτὸ τοῦ ἐλπιδοφόρο ἔχει νὰ ἐπιδή σει ἡ πατρίδα ἀπὸ τὴ μιὰ ἄκρη της ὡς τὴν ἄλλη.

Ἀναλογίζεσαι ὅμως ἢ ἀνα λογίζεσαι ὅσο πρέπει ἐσύ ὁ ἀρμόδιος πού σήμερα ἐκφράζεις τὸ παρὸν τῆς εὐθύνες πού ἐπωμίζεσαι καθημερινὰ γι' αὐ τὰ τὰ νέα παιδιά; Γιαὐτοὺς τοὺς βλαστοὺς πού ἐγκαινιά ζουν σήμερα τὸ πιὸ σημαντικὸ κεφάλαιο τῆς ζωῆς τους; Καὶ οἱ ὁποῖοι μαζὶ μέ τοὺς ἄλλους τοὺς ἐργαζομένους θὰ διαδε χθοῦν στὴ σκυταλοδρομία τῆς ζωῆς τὴ σκυτάλη τῆς ἐπιβιώσε ως καὶ τῆς προόδου τῆς φυλῆς καὶ τοῦ Ἔθνους;

Νὰ ἕνα ἐρώτημα οὐσιαστι κό, θεμελιῶδες καὶ ἐπίκαιρο πού πρέπει νὰ ἀπευθύνουμε, ὅ, ὁποια θέση κι' ἂν βρισκό μαστε, στὸν ἑαυτόν μας. Ὅλοι ἀρμόδιοι εἴμαστε. Κάνουμε ὅ τι πρέπει; Κάνουμε τὸ καθῆ κον μας γιὰ νὰ διευκολύνουμε αὐτῶν τῶν παιδιῶν, πού ξεκινᾶ νε σήμερα μέ ὄνειρα καὶ μέ ἐλ πίδες, τὸ μέλλον;

Καὶ ὄχι μόνον αὐτῶν ἀλλὰ καὶ τῶν ἄλλων πού δέν πέτυ χαν Ψυχὴ ἔχουν κι' αὐτά. Ἀ νάγκη περισσότερης ἴσως προ σοχῆς. Θὰ προσπαθήσουν πά νω τὸ προσεχῆ χρόνο. Δέν πρέ πει μέ μιὰ ἀποτυχία νὰ ἀπο καρδιωθοῦν οὔτε καὶ μέ δεύτε ρη ἀκόμη. Μπορεῖ ἄλλωστε νὰ προσανατολισθοῦν στίς τέχνες καὶ στὰ ἐπαγγέλματα ἄτως καὶ χιλιάδες ἄλλα παιδιὰ κά θε χρόνο Εἶναι τόσο εὐρύς καὶ πλούσιος ὁ τομέας αὐτός.

Ἡ ἀπάντηση ἡ εἰλικρινὴς στὸ ἐρώτημα αὐτὸ πού δέν ἀφί νει περιθώρια γιὰ ἀμφιταλαν τεύσεις καὶ ὑπεκφυγές εἶναι:

Ὄχι!

Ὄχι. Δέν κάνουμε ὅλοι τὸ καθῆκον μας. Γιὰ ἀπόδειξη παίρνω μόνο μιὰ ἐκδήλωση αὐ τῆς τῆς πραγματικότητος.

Μέ ἐρώτημα πάλι:

Πόσοι ἄνθρωποι ἐργάζονται καὶ πέραν ἀπὸ τὰ φυσιολογικὰ ὅρια; Ἀπὸ ἐκεῖνα πού ὁρίζουν οἱ νόμοι;

Πόσοι ἄνθρωποι μετὰ τὴν ἔξοδό τους ἀπὸ τίς πολιτικές καὶ στρατιωτικές ὑπηρεσίες δέν ἀπρυπῶνουν» σέ μιὰ ἄλλη θέ ση γιὰ νὰ μείνουν... ἰσοβίως;

Πόσοι ἀσχολούμενοι μέ ἰδι ωτικὰ καὶ πνευματικὰ ἔργα δέν ἀντέκουν στὴν ἴδια πάντα θέση κι' ἄς ἔχουν τὸ ἕνα πόδι στὸ κάκκο;

Δέν ἀφίνουν ὅμως τόπο στὰ νειάτα. Γίνονται τροχοπέδη. Σταματᾶνε τὴ πρόοδο.

Κυρίως αὐτοὶ οἱ τελευταῖοι πού δέν τούς ἀναγκάζει καμμιὰ διάταξη νόμου νὰ ἀφίσουν τὸ «πόστο» τους καὶ νὰ ἀδειάσουν τὴ γωνιά.

Οὔτε καὶ τὸ φιλότιμο δέν..βο ηθάει. Ἄς ἀφίσουμε ὅτι πι στεύουν ὅτι φεύγοντας αὐτοὶ χάθηκε ἡ .. Ἑλλάς.

Τὸ πνεῦμα αὐτό, τῆς ἐπιθυ μίας δηλαδὴ τῆς νέας γε νεᾶς νὰ ἀναλάβη τὰ ἡνία σ' ὅλες τὶς ἐκδηλώσεις τῆς ζωῆς, τὸ ἐξέφρασε εὐθαρσῶς, ὅπως ἐδιάβασα σέ περιοδικὸ κύρους — κάποιος νέος σημερινὸς.

Ἀπευθυνόταν στὸ χρονογράφο του καὶ τοῦ ἔγραφε ὅτι κι' ἀ κόμη ἐκείνη ἡ θέση, τοῦ χρονο γράφου δηλαδὴ πού κατέχουν γέροι θὰ μποροῦσε νὰ ἀναπλη ρωθῆ ἀπὸ κάποιον ἄξιον καὶ κατάλληλο νέο μέσα σπίς χιλιά δες πού ὑπάρχουν.

Ὁ χρονογράφος φυσικὰ εἶ χε ἀντίρρηση τὴν ὁποίαν μά λιστα ἐξέφρασε ἔντονα.

Τὸν ἐπέρασε γενεές δεκατέσ σερες τὸ φουκαρᾶ πού ἤγειρε θρασεῖαν κεφαλήν. Τὸν ἔπιασε μέ τὸ... πατσόζουμο μιὰ καὶ τόλμησε νὰ μπῆ στὰ ἄδυτα τῶν ἀδύτων, διενοήθη νὰ ἐπο φθαλμιᾶ τὰ.. ἀμπελοχώραφά του.

Καὶ.. σὰ «πνευματῶδης» ἄν θρωπος πού ἦταν τοῦ πούλησε τὶ ἄλλο; «πνεῦμα» καὶ.. φίρμα.

Στὸ τέλος τὸν ἀνέβασε σέ.. καλέμι καὶ τὸν ἔστειλε νὰ ἀγο ράση ἀπὸ τὸ μπακάλη ἕνα «φτυχίο» χρονογράφου. Τὸ ὁ ποῖον ἀπέκτησεν — καθὼς ὁ ἴδιος λέει — ὄχι μέ λάδι ἀλ λὰ ἀγοράζοντας τσιγάρα στοὺς δημοσιογράφους τῆς ἐφημερί δος ἀπὸ τὴν ὁποίαν ξεκίνησε.

Καὶ ὕστερα σοῦ λένε ὅτι πουλᾶνε ἰδέες. Κάνουν τὸν ὁ δηγὸ καὶ τὸν ἡγήτορα. Κάνουν καὶ τὸ δάσκαλο ἀκόμη. Μέ τὸ ἀζημίωτο φυσικὰ γιὰ ὅλε αὐτά. Ἅμα ὅμως θιγοῦν τὰ συμφέροντα συντρίβουν τὴ θρασεῖα κεφαλὴ καὶ μέ τὸ «πνεῦμα» καὶ μέ τὸ «καλέμι» Ἀλοίμονο δέ ἄν εἶναι καὶ στὰ δυὸ αὐτὰ ἰσχυροί.

ΔΗΜ. ΠΟΥΡΝΑΡΑΣ

ΒΡΟΓΧΙΚΟΝ ΑΣΘΜΑ
Ἰατρὸς κ. ΣΤΕΦ. ΤΣΑΤΣΟΣ, ὁδὸς Χαραλάμπη 65 Α' (Ὑψιλὰ Ἀλώνια Πάτραι, τηλ. 57—82. Ὧραι 9—1 καὶ 5—9 μ.μ.

ΑΛΛΑΓΗ ΔΙΕΥΘΥΝΣΕΩΣ

Ἡ ἁγιογράφος δίς Οὐρανία Λαμπάτου μετέφερε τὸ ἐργαστήριόν της Ἀλεξάνδρου Ὑψηλάντου 206. (πλησίον ἱεροῦ Ναοῦ Παντανάσσης, μεταξὺ Φιλοποίμενος καὶ Δημ. Γούναρη)

Αἱ καθημεριναὶ παραλαβαί μας, ὁέ χριστουγεννιάτικα καὶ παιχνίδια ἀποτελοῦν τὴν πλουσιωτέραν συλλογὴν πού θὰ βρῆτε μόνον ὁτό

ΒΙΒΛΙΟΧΑΡΤΟΠΩΛΕΙΟΝ

ΜΙΜΗ ΡΑΛΛΗ

ΡΗΓΑ ΦΕΡΡΑΙΟΥ 77
ΤΗΛΕΦ. 28-95

ΠΡΩΤΟΒΟΥΛΙΑΙ ΤΗΣ ΕΘΝΙΚΗΣ ΓΕΝ. ΟΜΟΣΠΟΝΔΙΑΣ ΑΝΑΠΗΡΩΝ ΚΑΙ ΘΥΜΑΤΩΝ ΠΟΛΕΜΟΥ ΕΛΛΑΔΟΣ

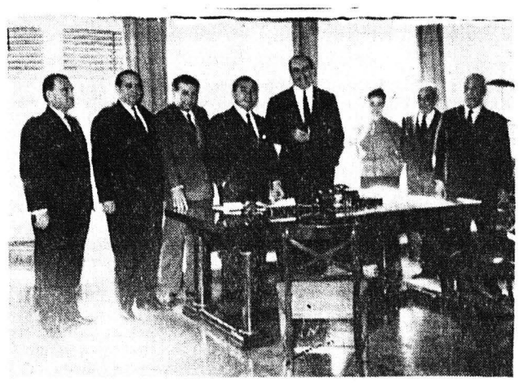

Τὸν ὑπουργὸν Οἰκονομικῶν κ. Κων. Μητσοτάκην ἐπεσκέφθη τὴν 25ην παρελθόντος Νοεμβρίου ἐπιτροπὴ στρατιωτικῶν πολιτικῶν καὶ πολεμικῶν συνταξιούχων ἀποτελουμένη ἐκ τῶν κ.κ. Ι. Ματάλα Ι. Δημάκη, Λ. Λαυράνου καὶ Κυρ. Μάνθου, προέδρου τῆς Ἐθνικῆς Γενικῆς Συνομοσπονδίας Ἀναπήρων καὶ Θυμάτων Πολέμου Ἑλλάδος, παρουσία καὶ τοῦ Βουλευτοῦ Ἀθηνῶν κ. Χρ. Ἀποστολάκου, οἱ ὁποῖοι καὶ εἰκονίζονται ἀνωτέρω.

Ὁ κ. ὑπουργὸς διεβεβαίωσε τὴν ἐπιτροπήν, ὅτι θὰ συνεχισθοῦν αἱ ἐργασίαι τῆς συσταθείσης ἐπιτροπῆς ἄρσεως τῶν ἀδικιῶν τοῦ Συνταξιοδοτικοῦ Κώδικος ὑπὸ τὴν προεδρίαν τοῦ ὑφυπουργοῦ Οἰκονομικῶν κ. Μ. Στεφανίδη, διὰ τὴν ἐξάντλησιν τῶν αἰτημάτων τῶν πολιτικῶν καὶ στρατιωτικῶν συνταξιούχων, ὡς καὶ τῶν πολεμικῶν τοιούτων, τὰ δέ πορίσματα αὐτῆς θὰ ἀποτελέσουν ἴδιον Νομοσχέδιον, τὸ ὁποῖον θὰ κατατεθῆ εἰς τὴν Βουλὴν πρὸς ψήφισιν καὶ ἱκανοποίησιν τῶν κριθησομένων ὡς δικαίων αἰτημάτων τῶν ἄνω τάξεων.

Ὄχι «κατόπιν ἑορτῆς»

ΔΙΑ ΤΗΝ ΑΠΟΣΤΟΛΗΝ ΤΩΝ ΕΥΧΕΤΗΡΙΩΝ

Συνιστᾶται εἰς τὸ κοινόν, ὅπως διὰ τὴν ἔγκαιρον καὶ ἐπίκαιρον ἐπίδοσιν τῆς ἐορταστικῆς ἀλληλογραφίας του (ἤτοι εὐχετηρίων καρτῶν, ἐπισκεπτηρίων κλπ.) ἐπὶ ταῖς ἑορταῖς τῶν Χριστουγέννων καὶ Νέου Ἔτους καταθέση ταύτην τὸ δυνατὸν συντομώτερον (μέχρι τῆς 17ης Δεκεμβρίου).

Καταθέσατέ την ἐγκαίρως διὰ νὰ μὴ φθάση εἰς τὸν προορισμὸν καθυστερημένη «κατόπιν Ἑορτῆς».

Ἐκ τῆς Ταχυδρομικῆς Διευθύνσεως Ἀχαΐας

ΝΕΟΙ ΔΙΣΚΟΙ

ΤΑΚΤΙΚΑΙ ΠΑΡΑΛΑΒΑΙ ΝΕΩΝ ΔΙΣΚΩΝ ΣΕ ΛΑΙΚΑ ΔΗΜΟΤΙΚΑ καὶ ΕΥΡΩΠΑΪΚΑ ΤΡΑΓΟΥΔΙΑ.

ΡΑΠΤΟΜΗΧΑΝΑΙ: ΠΟΔΟΚΙΝΗΤΟΙ ΠΟΛΥΤΕΛΕΙΑΣ ΚΕΝΤΗΜΑΤΟΣ ΚΑΙ ΡΑΨΙΜΑΤΟΣ μὲ 36 ΔΟΣΕΙΣ ΣΕ ΚΑΤΑΠΛΗΚΤΙΚΕΣ ΤΙΜΕΣ.

ΡΑΔΙΟΦΩΝΑ ΜΑΓΝΗΤΟΦΩΝΑ, ΗΛΕΚΤΡΟΦΩΝΑ

ΠΙΚ—ΑΠ ΚΑΙ ΧΙΛΙΑ ΑΛΛΑ ΕΙΔΗ.

ΑΓΟΡΑΙ ΙΩΛΗΣΕΙΣ καὶ ΑΝΤΑΛΛΑΓΑΙ

Φ. ΣΠΗΛΙΩΤΟΠΟΥΛΟΣ
ΓΕΡΟΚΩΣΤΟΠΟΥΛΟΥ 33
ΤΗΛΕΦ. 32—34
ΚΑΤΩΘΙ Β' ΑΣΤΥΝ. ΤΜΗΜΑ

ΛΑΧΕΙΟΝ ΣΥΝΤΑΚΤΩΝ

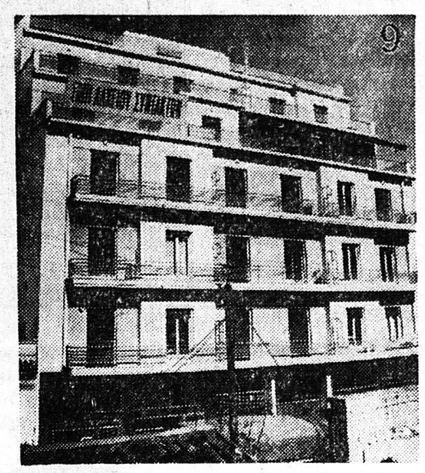

Ἀχιλ. Μελετίου 184-186 — 5ος ὄροφος — 5 Δωμάτια

Ρούσσου 11-15 — 2ος ὄροφος — 4 Δωμάτια

Ἁγίας Ζώνης 68 — 1ος ὄροφος — 3 Δωμάτια

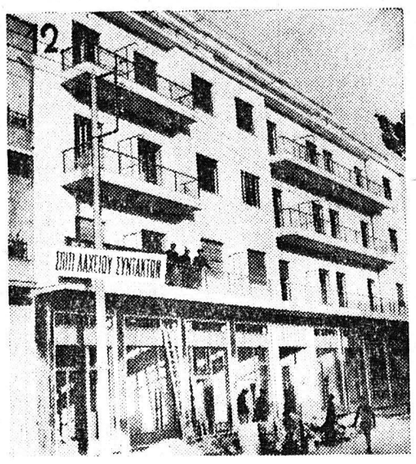

Φαγκαβῆ 37 καὶ Γκύζη — 1ος ὄροφος — 3 Δωμάτια

1ος ΛΑΧΝΟΣ ΜΙΑ ΟΛΟΚΛΗΡΗ ΠΟΛΥΚΑΤΟΙΚΙΑ ΕΠΙ ΤΗΣ ΟΔΟΥ ΠΑΤΗΣΙΩΝ 256.
ΠΕΝΤΕ ΟΡΟΦΟΙ, ΔΕΚΑ ΠΕΝΤΕ ΔΙΑΜΕΡΙΣΜΑΤΑ, ΔΩΜΑΤΙΑ 40 & ΔΥΟ ΚΑΤΑΣΤΗΜΑΤΑ

2ος ΛΑΧΝΟΣ ΕΠΙΣΗΣ ΜΙΑ ΟΛΟΚΛΗΡΗ ΠΟΛΥΚΑΤΟΙΚΙΑ ΕΠΙ ΤΗΣ ΟΔΟΥ ΒΑΡΒΑΚΗ 3 ΠΑΡΟΔΟΣ Λ. ΑΛΕΞΑΝΔΡΑΣ
ΠΕΝΤΕ ΟΡΟΦΟΙ, ΔΕΚΑΤΕΣΣΕΡΑ ΔΙΑΜΕΡΙΣΜΑΤΑ, 35 ΔΩΜΑΤΙΑ

Τὰ Λαχεῖα ὅλων τῶν σειρῶν μετέχουν τῆς κληρώσεως διὰ τὰς δύο πολυκατοικίας καὶ τὰ γενικὰ κέρδη. Καὶ κάθε μία σειρὰ ἔχει δικά της χωριστὰ κέρδη.

ΑΓΟΡΑΣΤΕ
ΑΠΟ ΟΛΕΣ ΤΙΣ ΣΕΙΡΕΣ ΛΑΧΕΙΑ ΣΥΝΤΑΚΤΩΝ

Ἐξ αἰτίας τῶν προσφερομένων χαμηλῶν τιμῶν

ΑΝΑΣΤΑΤΟΙ ΟΙ ΛΕΜΟΝΟΠΑΡΑΓΩΓΟΙ

ΑΠΕΙΛΟΥΝ ΚΑΙ ΕΠΕΙΣΟΔΙΑ

Δριμύταται κατηγορίαι ἐναντίον τῆς Κυβερνήσεως

ΑΙΓΙΟΝ (Τοῦ ἀπεσταλμένου μας). Ἐξαιρετικὴν σοβαρότητα καὶ ταυτοχρόνως ὀγκώδης συγκέντρωσις λεμονοπαραγωγῶν τῆς ἐπαρχίας Αἰγιαλείας καὶ μέ συμμετοχὴν καὶ ἐκπροσώπων τῆς ἐπαρχίας Πατρῶν ἔλαβε χώραν πρὸ ὀλίγων ἡμερῶν εἰς τὴν κεντρικὴν πλατεῖαν τῆς πόλεως ἡ ὁποία κατεκλύσθη ἀπὸ 1.000 περίπου ἄτομα. Σκοπὸς τῆς συγκεντρώσεως ἦτο ἡ ἐκδήλωσις ἐντόνου διαμαρτυρίας τῶν λεμονοπαραγωγῶν πρὸς τοὺς ἁρμοδίους διὰ τὸ γεγονός, ὅτι οἱ ἐξαγωγεῖς προσέφερον τιμὴν ἀγορᾶς δραχμὰς 1,50 κατὰ κιλόν, τὴν ὁποίαν ἤδη ἐμείωσαν εἰς 1,20!

Ἐν ὄψει τῆς καταστάσεως αὐτῆς ἡ ὁποία ἔχει προκαλέσει τὴν ἀγανάκτησιν τοῦ ἀγροτικοῦ κόσμου ἡ ἐπιτροπὴ ἀγῶνος Λεμονοπαραγωγῶν ἐξέδωσε τὴν κάτωθι ἐξαιρετικῆς ὀξύτητος καὶ λίαν χαρακτηριστικὴν των ἐπικρατούντων πνευμάτων ἀνοικτὴν ἐπιστολὴν πρὸς τὸν κ. ὑπουργὸν Ἐμπορίου, δι' ἧς ἐν κατακλείδι διατυποῦται ἡ ἀπειλὴ ὅτι οἱ λεμονοπαραγωγοὶ θὰ ἐμποδίσουν ἀκόμη καὶ τὴν συγκοινωνίαν κατὰ μῆκος τῆς ὁδοῦ Πατρῶν — Κορίνθου.

Ἀξιότιμε Κε Ὑπουργέ,

Εἰς τὰς δηλώσεις Σας εἰς τὸν Τύπον τῆς 25ης Νοεμβρίου ὑποστηρίζετε ὅτι: Ὅσοι συνιστοῦν ἀπροθυμίαν προσφορᾶς λεμονιοῦ εἰς τοὺς ἐμπόρους βλάπτουν τὰ συμφέροντα τῶν παραγωγῶν καὶ τῆς Ἐθνικῆς Οἰκονομίας καὶ γίνονται αἴτιοι τῆς ἀπωλείας τῶν περιφήμων ἐξωτερικῶν ἀγορῶν. Ὅτι οἱ παρακινοῦντες εἰς ἀποχὴν τοὺς Λεμονοπαραγωγοὺς εἶναι ἀνεύθυνοι καὶ ἑπομένως κανεὶς νὰ μὴ τοὺς ἀκολουθεῖ. Ὅτι τὸ Κράτος ἔλαβε προστατευτικὰ μέτρα.

Κε Ὑπουργέ,

Ἀποκρούοντες μέ ἀγανάκτησιν θεωροῦμεν ἀπαραδέκτους διὰ τὴν τάξιν τῶν λεμονοπαραγωγῶν τοιαύτας δηλώσεις, ταυτοσήμους μέ τὰς ὑπὸ τῶν ἐξαγωγέων ἐμπόρων δηλώσεις τῆς 12ης Νοεμβρίου.

Ὑποτιμᾶτε, φαίνεται καὶ μάλιστα ἐπικινδύνως, Κε Ὑπουργέ, καὶ τὴν νοημοσύνην ἀλλὰ καὶ τὴν δικαίαν ἀγανάκτησιν τῶν παραγωγῶν. Δικαίωμά σας νὰ ἀσκεῖτε τὴν ἰδικήν σας πολιτικὴν καὶ νὰ ταχθῆτε πιστός ὑπηρέτης τῶν συμφερόντων τοῦ ἐξαγωγικοῦ ἐμπορίου. Ἡμεῖς ὅμως ἔχομεν τὰ ἰδικά μας συμφέροντα καὶ αὐτὰ ὑποστηρίζομεν. Ἐρωτῶμεν ὅμως Κε Ὑπουργέ. Πῶς θὰ δικαιολογήσετε τὸ γεγονὸς ὅτι τὴν μὴ προσφορὰν λεμονιοῦ εἰς τοὺς ἐμπόρους καὶ τὸ χάσιμο τῶν ἀγορῶν μέ τὴν μὴ ἐκτέλεση τῶν παραγγελιῶν ὑπεστήριξαν καὶ συνέβαλαν: 1) Ὁ κ. Ἀντιπρόεδρος τῆς Κυβερνήσεως 2) Ὁ τέως ἀναπληρωτὴς Συντονισμοῦ 3) Ὁ Γενικὸς γραμματεὺς τῆς ΠΑΣΕΓΕΣ ὁ ὁποῖος περιῆλθε τὴν Πελοπόννησον καὶ ὡμίλησεν εἰς πολυπληθεῖς συγκεντρώσεις λεμονοπαραγωγῶν 4) Οἱ πρόεδροι τῶν Ἑνώσεων Αἰγιαλείας Πατρῶν κλπ.

Ὅλοι οἱ ἀνωτέρω θεωροῦνται ἀπὸ ὑμᾶς ἀνεύθυνοι, Κε Ὑπουργέ;

Ἢ μήπως ἀνεύθυνοι εἴμεθα ἡμεῖς, ἡ ἐπιτροπὴ ἀγῶνος λεμονοπαραγωγῶν, ποὺ σᾶς ἔχομεν πόσας φορὰς ἐνοχλήσει καὶ σᾶς ἔχομεν κατακλύσει μέ ὑπομνήματα καὶ ἀπεγνωσμένα τηλεγραφήματα καὶ παρουσιάσεις καὶ ἀπεγνωσμένας ἐκκλήσεις, ἐκλιπαροῦντες ἐπὶ δίμηνον τὴν Κρατικὴν συμπαράστασιν; Εἴμεθα λοιπὸν κατὰ τὴν γνώμην σας ἀνεύθυνοι νὰ ὑποστηρίξωμεν τὸν μόχθον μας;

Μήπως ὑπεύθυνοι εἶσθε Ὑμεῖς, Κε Ὑπουργέ, πού μέ τὰς δηλώσεις σας βοηθεῖτε τοὺς ἐξαγωγεῖς νὰ δημεύουν τὴν περιουσίαν μας;

Κε Ὑπουργέ, τὴν ἐθνικὴν οἰκονομίαν καταβαραθρώνετε ὑμεῖς καὶ τοὺς παραγωγούς κατσδικάζετε εἰς θάνατον ἐκ πείνης Ὑμεῖς, οἱ ὑπογράφοντες καὶ ἐγκρίνοντες ἐμπορικὰς ἐξαγωγὰς καὶ συμβάσεις συμφερούσας μόνον τὴν οἰκονομίαν ξένων χωρῶν καὶ εὐεργετικὰς διὰ τὰ εὐτραφῆ βαλλάντια τῶν μεγαλοεξαγωγέων.

Μὴ προσπαθῆτε νὰ μᾶς ἐξαπατᾶτε καὶ νὰ μᾶς τρομοκρατεῖτε μέ τὸ χάσιμο τῶν ἀγορῶν. Δέν τίς θέλουμε τέτοιες ἀγορές.

Μὴ μᾶς φοβίζετε μέ τὰ ἐπίπεδα τῶν διεθνῶν τιμῶν. Ἐμεῖς ξέρουμε καλὰ ὅτι μέ βάση τὴν ἀνταλλακτικὴ ἀξία τοῦ προϊόντος μας, πρέπει νὰ πάρουμε στὸ χέρι 2.50 δρχ. γιὰ κάθε κιλὸ ἐξαγωγίμου λεμονιοῦ. Ἡ τιμὴ αὐτὴ εἶναι δίκαιη, λογικὴ καὶ ἐπιβεβλημένη, ἄν θέλετε νὰ ἰσχυρισθῆτε ὅτι δεικνύετε στοργικὸν ἐνδιαφέρον διὰ μίαν τάξιν μοχθούντων καλλιεργητῶν. Ἀπὸ λόγια καὶ ἀνακοινώσεις καὶ ὑποσχέσεις χορτάσαμε. Μέχρι σήμερα κανένα μέτρο προστατευτικὸ δέν πήραμε. Ἐκτὸς ἄν ἐνδιαφέρεσθε νὰ βολευτοῦν οἱ ἔμποροι καὶ αὐτὸ τὸ θεωρεῖτε μέτρα προστασίας γιὰ τὸ λεμόνι.

Κε Ὑπουργέ, σᾶς παρακαλοῦμεν νὰ ἀναθεωρήσητε τὰς ἀποφάσεις σας καὶ νὰ ἱκανοποιήσητε τὰ δίκαια αἰτήματά μας. Διαφορετικὰ οἱ τροχοὶ τῶν μεταφορικῶν μέσων δέν θὰ δυνηθοῦν νὰ διέλθουν ἐκ τῆς ἐθνικῆς ὁδοῦ ἀπὸ Καρίνθου μέχρι Πατρῶν ἐκτὸς ἄν περάσουν πάνω ἀπὸ τὰ πτώματά μας.

ΔΙΑ ΤΗΝ ΠΕΝΤΗΚΟΝΤΑΜΕΛΗ ΕΠΙΤΡΟΠΗ ΑΓΩΝΟΣ ΛΕΜΟΝΟΠΑΡΑΓΩΓΩΝ ΑΙΓΙΑΛΕΙΑΣ

1) Φιλιππακόπουλος Νικ. Πρόεδρος Ἀγροτ. Συλλόγου Αἰγιαλείας 2) Μπουγᾶς Παν. 3) Μουρτζοῦχος Εὐάγγ. 4) Μέγαρης Κωτ. 5) Κονδύλης Εὐάγγ. Πρόεδρος Συν)σμοῦ Ἐσπεριδοειδῶν Αἰγιαλείας 6) Γραικιώτης Κων. Ἀντ)πος Συνσμῶν 7) Παναγακόπουλος Τάκης 8) Ἀδαμόπουλος Δημητράκης 9) Καφούσιας Χαράλαμπος 10) Χαντζιώτης Θεόδωρος 11) Μητρόπουλος Ι. Σύμβουλος ΠΕΣ.

ΤΑ ΚΟΝΤΑ ΚΑΙ ΣΤΕΝΑ

ΠΑΠΟΥΤΣΙΑ
ΜΑΚΡΑΙΝΟΥΝ
ΚΑΙ
ΦΑΡΔΑΙΝΟΥΝ
ΚΑΤΑΣΤΗΜΑΤΑ
ΣΤΑΜΑΤΟΠΟΥΛΟΥ
ΓΕΡΟΚΩΣΤΟΠΟΥΛΟΥ 27

Προμηθευθῆτε καὶ σεῖς τὴν παγκοσμίως γνωστὴν θερμάστρα ἀκαθάρτου πετρελαίου

HAAS & SOHN

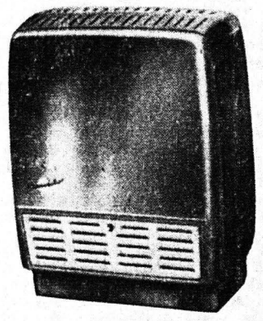

Ἡ θερμάστρα μέ τὴν μικρότερη κατανάλωσιν

ΝΙΚ. Μ. ΤΣΑΤΗΡΗΣ
Αἰγίου Νικολάου 17
ΤΗΛ. 34—96 ΠΑΤΡΑΙ

ΕΠΙΣΚΕΦΘΗΤΕ
ΤΗΝ ΕΚΘΕΣΙΝ ΜΑΣ
Κανακάρη 74
ΘΑ ΒΡΗΤΕ ΤΑ ΥΠΕΡΜΟΝΤΕΡΝΑ ΓΥΝΑΙΚΕΙΑ ΥΦΑΣΜΑΤΑ ΠΑΛΤΩΝ ΤΑΓΙΕΡ ΤΕΛΕΥΤΑΙΑΣ ΚΡΕΑΣΙΟΝ
ΜΕΓΑΛΙΩΝΗ
ΤΗΛ. 29—01

ΠΑΙΔΙΚΑ
Παλτά
Μοντγκόμερυ
Κοστούμια
Ἀδιάβροχα
ΤΣΑΒΑΛΑΣ

VOLVO
DODGE BEDFORD

Αὐτοκίνητα παντὸς τύπου καὶ δι' οἱανδήποτε ἐργασίαν ἀπὸ 1)2 τόννο ἕως 12 τόννους τριαξονικὰ, πωλοῦνται εἰς τὸ κατάστημά μας μετὰ τῶν ἀδειῶν Δημοσίας χρήσεως ἢ ἄνευ αὐτῶν.

ΑΠΑΝΤΑ ΤΑ ΑΝΤΑΛΛΑΚΤΙΚΑ VOLVO
ΕΙΣ ΔΙΑΡΚΗ ΠΑΡΑΚΑΤΑΘΗΚΗΝ
ΦΟΛΕΤΑ
Ρήγα Φεραίου 65 Τηλ. 55—47 ΠΑΤΡΑΙ

GENERAL ELECTRIC
ΑΣΥΖΗΤΗΤΙ ΤΟ ΚΑΛΛΙΤΕΡΟ
ΗΛΕΚΤΡΙΚΟ ΨΥΓΕΙΟ
ΜΕΓΑΛΑΙ ΕΥΚΟΛΙΑΙ ΠΛΗΡΩΜΗΣ
Γενικὸς ἀντιπρόσωπος:
ΚΥΡΙΑΚΟΣ ΚΥΡΙΑΚΟΠΟΥΛΟΣ
ΜΑΙΖΩΝΟΣ 56 - ΠΑΤΡΑΙ

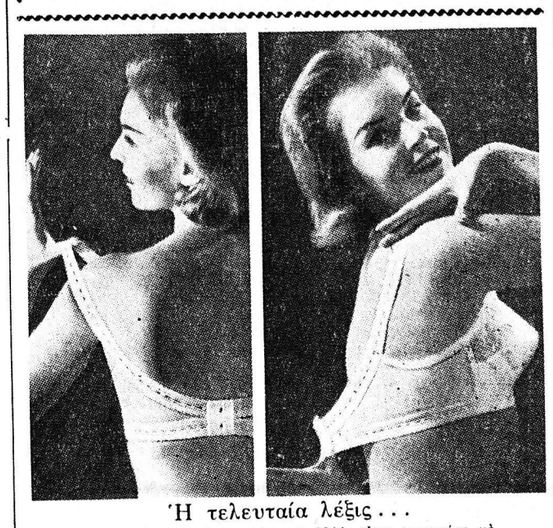

Ἡ τελευταία λέξις...

- Τὸ ἐπαναστατικὸ σουτιέν τοῦ 1964, εἶναι φτιαγμένο μὲ ἐλαστικὴ μπρετέλλα ἀπὸ εἰδικὸ δαντελλὲ λάστιχο (μαλακό) ποὺ περιβάλλει ἐμπρὸς καὶ πίσω τὸ βαθὺ ντεκολτὲ καὶ γίνεται ἕνα μὲ τὸ δέρμα.
- Ἀκολουθεῖ τὴν κάθε σας κίνησι χωρὶς νὰ φεύγη ἀπὸ τὴ θέση του.
- Ἀναπαυτικό, πολυτελές, εἶναι κατάλληλο γιὰ μικρὸ καὶ μεγάλο στῆθος.
- Οἱ θῆκες του σὲ μοντέρνα κομψὴ γραμμή, εἶναι ἀπὸ δαντέλλα νάϋλον ἐνισχυμένη. Ἡ πλάτη του ἀπὸ ἐλαστικὸ ὕφασμα LYCRA.
- Θὰ τὸ βρῆτε σὲ λευκὸ καὶ μαῦρο.

"ΑΛΕΚΤΟΡ"

ΠΩΛΗΣΙΣ ΧΟΝΔΡΙΚΗ-ΛΙΑΝΙΚΗ
Ι. ΣΤΑΥΡΟΠΟΥΛΟΣ
ΕΡΜΟΥ 50 - ΑΘΗΝΑΙ (127) - ΤΗΛ. 227.804 - 233.109

ΑΝΤΙΠΡΟΣΩΠΟΣ ΠΑΤΡΩΝ
ΓΕΩΡΓΙΟΣ ΠΕΛΕΚΟΥΔΑΣ

ISEKI

ΙΑΠΩΝΙΚΟΙ ΔΙΤΡΟΧΟΙ ΕΛΚΥΣΤΗΡΕΣ
Καταπληκτικοὶ εἰς ἀπόδοσιν καὶ εὔχρηστοι

Οἱ χρησιμοποιούμενοι ἤδη εἰς τὴν Ἑλλάδα