ΟΚΤΑΣΕΛΙΔΟΥ

Ἱδρυτής: ΑΝΔΡΕΑΣ ΒΡΗΣ
Διευθυντής: Ἀλέκος Α. Βρῆς

ΓΡΑΦΕΙΑ — ΤΥΠΟΓΡΑΦΕΙΑ
ΓΕΡΟΚΩΣΤΟΠΟΥΛΟΥ 30

ΑΡΙΘ. ΤΗΛΕΦΩΝΟΥ 23—84
ΤΙΜΗ ΦΥΛΛΟΥ ΔΡΧ. 1.50

ΕΘΝΙΚΟΣ ΚΗΡΥΞ

ΠΟΛΙΤΙΚΗ ΚΑΙ ΕΙΔΗΣΕΟΓΡΑΦΙΚΗ ΕΦΗΜΕΡΙΣ ΠΑΤΡΩΝ

ΔΕΥΤΕΡΑ
21
ΔΕΚΕΜΒΡΙΟΥ
1964

Θεμιστοκλέους μάρτυρος
Ἀνατολὴ 7,41΄, Δύσις 5.07΄
Ἔτος 30ον ἀρ. φύλλου 1974

Η ΠΟΛΙΤΙΚΗ ΚΑΤΑΣΤΑΣΙΣ: Ἐξελίξεις κ. Προοπτικαί

ΝΕΑΙ ΔΥΣΧΕΡΕΙΑΙ ΔΙΑ ΤΟΝ ΑΝΑΣΧΗΜΑΤΙΣΜΟΝ

Ἀλλαγὴ ὑπουργῶν, ἀλλὰ ὄχι καὶ πολιτικῆς

ΑΘΗΝΑΙ. (Ἰδιαιτέρα ἀνταπόκρισις). Ἔγκυροι πολιτικοὶ παρατηρηταὶ ἀναφέρουν ὅτι ἡ σιωπὴ τοῦ κ. πρωθυπουργοῦ περὶ τὸ θέμα τοῦ ἀνασχηματισμοῦ τῆς Κυβερνήσεως, ὀφείλεται εἰς τὴν ἐπαύξησιν τῶν δυσχερειῶν τὰς ὁποίας ἀντιμετωπίζει. Ὑπογραμμίζεται σχετικῶς ὅτι ὁ κ. Παπανδρέου δὲν ἐπεθύμει νὰ κοινολογηθῇ ἡ πρόθεσίς του διὰ τὴν ἀνασύνθεσιν τῆς Κυβερνήσεως πρὶν ἢ ὁ ἴδιος ρυθμίσῃ ὅλας τὰς λεπτομερείας του. Ὑπεχρεώθη ὅμως νὰ προβῇ εἰς σχετικὴν δήλωσιν μετὰ τὴν δημοσίαν ρῆξιν καὶ τὴν ἀνταλλαγήν, ὕβρεων τοῦ ὑπουργοῦ τῆς Βιομηχανίας κ. Ι. Ζίγδη μὲ τὸν κυβερνητικὸν βουλευτὴν κ. Ι. Παπαγεωργίου καὶ τοῦτο διὰ νὰ ἀφήσῃ ἐλπίδας πρὸς ὅλας τὰς πτέρυγας ὅτι εἶναι δυνατὸν νὰ ἱκανοποιηθοῦν αἱ ἀξιώσεις ὅλων. Ἤδη δέ, πιστεύεται ὅτι ὁ κ. πρωθυπουργὸς δὲν δύναται νὰ ἀντιμετωπίσῃ τὰ ἐνδοκομματικά του προβλήματα μὲ μόνην τὴν συμμετοχὴν τοῦ κ. Ἠλ. Τσιριμώκου καὶ Σ. Παπαπολίτη εἰς τὴν Κυβέρνησιν, ἀλλὰ ἐξαναγκάζεται νὰ διευρύνῃ τὸν κύκλον τῶν μεταβολῶν καὶ πρὸς ἄλλας κατευθύνσεις.

Ἄλλωστε, ὡς ἐγνώσθη, ἐνῶ ὁ κ. Τσιριμῶκος ἐμφανίζεται ὡς μετριοπαθής, ἀρκούμενος εἰς ἕνα ὑπουργεῖον ποὺ θὰ τοῦ προσφερθῇ, ὁ κ. Παπαπολίτης εἶναι λίαν ἀμφίβολον ὅτι θα δεχθῇ νὰ μετάσχῃ τῆς Κυβερνήσεως, ἂν δὲν ἀνατεθοῦν ὑπουργεῖα καὶ εἰς δύο τουλάχιστον ἐκ τῶν φίλων του. Ὑπὸ τὰς συνθήκας αὐτάς, αἱ δυσχέρειαι πολλαπλασιάζονται, τοῦ κ. πρωθυπουργοῦ κινδυνεύοντος νὰ εὑρεθῇ καὶ μετὰ τὸν οἱονδήποτε ἀνασχηματισμὸν ἀντιμέτωπος πολλῶν νέων προβλημάτων μὲ συνέπειαν τὴν διασάλευσιν τῆς πειθαρχίας εἰς τὴν Ἕνωσιν Κέντρου ἢ καὶ τὴν διάσπασίν της.

Ἐξ ἄλλου ἐκ κυβερνητικῶν πηγῶν ἀνεφέρετο, ὅτι ἡ πολιτικὴ τῆς Κυβερνήσεως, βασιζομένη ἐπὶ τῶν ἀρχῶν τῆς Ἑνώσεως Κέντρου καὶ προσδιορισθεῖσα διὰ τῶν προγραμματικῶν δηλώσεων εἰς τὴν Βουλὴν ἔπειτα ἀπὸ τὰς ἐκλογάς, παραμένει σταθερὰ καὶ ἀναλλοίωτος καὶ θὰ εἶναι ἀνεπηρέαστος ἀπὸ οἱανδήποτε μεταβολὴν εἰς τὴν σύνθεσιν τῆς Κυβερνήσεως.

Ἡ τοποθέτησις αὐτὴ ἀπηχεῖ ἐγκύρους κυβερνητικὰς ἀπόψεις καὶ γίνεται ἐπ' εὐκαιρίᾳ τοῦ ἐπικειμένου ἀνασχηματισμοῦ τῆς Κυβερνήσεως.

Ὁ ἀνασχηματισμός, ὁ ὁποῖος ἀπό τινος ἀπασχολεῖ τὸν πρόεδρον τῆς κυβερνήσεως κ. Γ. Παπανδρέου, θὰ πραγματοποιηθῇ καθ' ὅλας τὰς ἐνδείξεις, μετὰ τὰς ἑορτάς, κατὰ τὴν διάρκειαν πάντως τῶν διακοπῶν τῆς Βουλῆς. Ἐπ' αὐτοῦ ὅμως — τῆς ἡμερομηνίας τῆς πραγματοποιήσεώς του, τῆς ἐκτάσεώς του καὶ τῶν μεταβολῶν, τὰς ὁποίας θὰ ἐπιφέρῃ εἰς τὴν σύνθεσιν τῆς κυβερνήσεως — ὁ κ. Γ. Παπανδρέου δὲν συμμερίζεται τὰς σκέψεις του μὲ κανένα.

ΠΕΡΙ ΤΑ ΓΕΓΟΝΟΤΑ

ΔΙΠΛΗ ΕΠΙΤΥΧΙΑ

Δὲν γνωρίζομεν ποῖον πρόεδρον θὰ ἐκλέξουν τὰ μέλη τῆς Λιμενικῆς Ἐπιτροπῆς μεταξύ των, κατόπιν τῶν ἐπελθουσῶν μεταβολῶν εἰς τὴν σύνθεσίν της. Ὅμως θεωροῦμεν ἀναγκαῖον νὰ σημειώσωμεν, ὅτι ὑπῆρξεν λίαν ἐπιτυχὴς καὶ ἀποδεικνύει εὐρύτητα πνεύματος ἡ ἀπόφασις τοῦ Νομάρχου κ. Α. Κακούρη, ὅπως ὁρίσῃ ὡς μέλος τῆς Διοικήσεως τοῦ Λιμενικοῦ Ταμείου καὶ τὸν πρόεδρον τοῦ Συλλόγου Εἰσαγωγικοῦ Ἐμπορίου κ. Α. Χ. Παπανδρέου. Ταῦτα δὲ τουλάχιστον διὰ τὸν λόγον ὅτι ὄχι μόνον ὁ κ. Παπανδρέου εἶναι, ἀποδεδειγμένως ἱκανὸς νὰ ἀναλάβῃ πρωτοβουλίας καὶ νὰ ὠφελήσῃ τὴν πόλιν, ἀλλὰ καὶ διότι οὕτω ἐδόθη λύσις εἰς ἕνα ἀπὸ μακροῦ ἐκκρεμοῦν θέμα, εἶτον ἡ ἐκπροσώπησις τοῦ Εἰσαγωγικοῦ Συλλόγου εἰς τὴν Λιμενικὴν Ἐπιτροπήν. Διὰ τὴν διπλῆν ἐπιτυχίαν συγχαίρομεν θερμῶς τὸν κ. Νομάρχην.

Ο ΣΤΟΧΟΣ

Ὁ κ. Δαφαλιᾶς φαίνεται ὅτι ἐγκατεστάθη μὲν πρὸ τετραετίας εἰς Πάτρας, ἀλλὰ δὲν ἀντελήφθη δυστυχῶς τί ἀκριβῶς ὑφίσταται ἡ πόλις ἐφ' ὅσον ὑποστηρίζει δι' ἄρθρου τιμηθέντος μάλιστα μὲ θέσιν περιόπτου ὅτι «γίνεται κίνησις πρὸς κατάργησιν τῶν ἑορτῶν τοῦ Καρναβάλου». Ἂς πληροφορηθῇ λοιπὸν πρὸς καθησύχασίν του ὁ καλὸς φίλος, ὅτι οἱ ὀρθῶς φρονοῦντες οἰκογενειάρχαι τῶν Πατρῶν δὲν ζητοῦν τὴν κατάργησιν τῶν καρναβαλικῶν ἑορτῶν, ἀλλὰ ἀξιοῦν ὅπως μὴ ἀναμιγνύεται εἰς τὴν ὀργάνωσιν καὶ ὑπερτροφικὴν διόγκωσιν αὐτῶν ὁ Δῆμος Πατρέων. Ἂς πληροφορηθῇ δὲ ἐπίσης ὁ κ. Δαφαλιᾶς ὅτι οὐδεὶς ἐν Πάτραις ἐζήτησε ποτὲ νὰ μεταβληθοῦν οἱ Πατρινοὶ εἰς ἀσκητὰς καὶ ἀρνητὰς τῆς ζωῆς ὡς περίπου ἰσχυρίζεται καὶ ὅτι, ἐν πάσῃ περιπτώσει, δὲν ἀνεμένομεν 100.000 δημόται τὴν μετὰ 35ετίαν ἀπουσίαν του διὰ νὰ διδαχθῶμεν ὅτι ὁ βίος χρειάζεται καὶ ψυχαγωγίαν. Τέλος δέ, ἐπειδὴ ἰσχυρίζεται ὁ κ. Δαφαλιᾶς ὅτι «κατ' ἐπανάληψιν μετέβη εἰς τὰ «μπουρμπούλια» ὡς παρατηρητὴς ἀλλ' οὐδὲν διεπίστωσε τὸ δυνάμενον νὰ ὁδηγήσῃ εἰς διαφθοράν», ἂς μᾶς ἐπιτρέψῃ νὰ τοῦ εἴπωμεν τὸ ὀλιγώτερον ὅτι ὄχι μόνον προφανῶς τοῦ διέφυγον τὰ διαπραττόμενα ἀλλ' ὅτι ἐπίσης, ἂν συνέβῃ νὰ μὴ ὑποστῇ τίποτα, ἢ νὰ μὴ αἰσθανθῇ τίποτε εὑρισκόμενος ἐν τῷ «Δημοτικῷ» τοῦτο ὀφείλεται προφανῶς εἰς τὴν καλὴν συνήθειαν τῆς «ἐργαζομένης νεότητος» νὰ ἐπιλέγῃ ὡς στόχον τῆς «δράσεώς της», τὰς μασκοφόρους νεάνιδας καὶ οὐχὶ τούς... «ἀντικειμενικοὺς παρατηρητὰς» καὶ δὴ προχωρημένης ἡλικίας.

Η ΕΝΩΣΙΣ

Βεβαίως ἡ ἐργατικὴ τάξις τῶν Πατρῶν πρέπει νὰ ἑνωθῇ καὶ νὰ παύσουν ὑφιστάμενα δύο ἐργατικὰ κέντρα, ὡς ἔγραψεν εἰς ἀνακοίνωσίν του ὁ κ. Λ. Ἀντύπας προχθές. Ἀλλὰ διὰ νὰ γίνῃ τοῦτο πρέπει νὰ ὑπάρξῃ ρεαλισμὸς καὶ κατανόησις. Καὶ τὸ ὅλον θέμα θὰ πρέπει νὰ ὁμολογηθῇ οὐδόλως προάγεται ὅταν γράφεται ἀπὸ τὸν ἡγέτην τῆς μιᾶς παρατάξεως ὅτι εἶναι δῆθεν «πρόθυμος νὰ ταχθῇ παρὰ τὸ πλευρὸν οἱουδήποτε σωματείου ἀνεξαρτήτως ἀπὸ ποίους διοικοῦνται». Διότι τοῦτο ναὶ μὲν ἴσως εἶναι πρακτικὸν οὐδόλως ὅμως διευκολύνει τὴν ἕνωσιν. Ἀντιθέτως τὴν ἀπομακρύνῃ, διότι δίδεται ἡ ἐντύπωσις, ὅτι μερικοὶ ἐπιθυμοῦν μὲν τὴν ἑνότητα, ἀλλὰ ὑπὸ τὴν ἡγεσίαν των.

ΠΡΟΣΒΟΛΗ

Περίεργος συμπεριφορὰ ἐπεδείχθη τὰς τελευταίας ἡμέρας ἔναντι τοῦ Διοικητικοῦ Συμβουλίου τῶν Λαϊκῶν Ἀναγνωστηρίων, τὰ μέλη τοῦ ὁποίου ὑπέστησαν ἀδικαιολογήτως ἠθικὴν μείωσιν ἐκ μέρους τῶν ἁρμοδίων τοῦ Δήμου. Οἱ κύριοι οὗτοι, ἀποφασίσαντες νὰ παραχωρήσουν τὴν αἴθουσαν τῶν Λαϊκῶν Ἀναγνωστηρίων διὰ τὴν στέγασιν ἑνὸς νέου πνευματικοῦ Συλλόγου, ὄχι μόνον δὲν ἐξήτασαν κατὰ πόσον ἡ συνύπαρξις αὐτὴ ἐπετρέπετο, ἀλλὰ οὔτε εἶχον καὶ τὴν στοιχειώδη φρόνησιν νὰ εἰδοποιήσουν προκαταβολικῶς τὰ Λαϊκὰ Ἀναγνωστήρια περὶ τῆς τοιαύτης συνυπάρξεως. Τὸ ἀποτέλεσμα εἶναι ὅτι οἱ θιγέντες δὲν φαίνεται νὰ τολμοῦν νὰ ζητήσουν ἐξηγήσεις, τὸ δὲ σπουδαιότερον, νὰ ὑπάρχουν ὑπὸ τὴν ἐπωνυμίαν τῶν Λαϊκῶν Ἀναγνωστηρίων καὶ ἄλλοι Σύλλογοι, ἀσχέτως τῆς οἱασδήποτε ἀξίας των. Ἀλλὰ ἐν τοιαύτῃ περιπτώσει ὅμως ποῦ βαίνομεν, καὶ ποῦ θὰ φθάσωμεν;

ΔΙΚΑΙΟΝ ΑΙΤΗΜΑ

Εἶναι δίκαιον τὸ αἴτημα τοῦ Συλλόγου Ἐργατῶν Καθαριότητος τοῦ Δήμου Πατρέων ὅπως αἱ μέχρι τοῦδε ἰσχύουσαι συμβάσεις ἑξαμήνου διαρκείας ἀντικατασταθοῦν διὰ τοιούτων ἀορίστου διαρκείας. Καὶ εἶναι δίκαιον ἔστω καὶ μόνον διὰ τὸν λόγον, ὅτι εἶναι ἀνθρώπινον νὰ ἐπιζητῇ κανεὶς νὰ ἀποκτήσῃ τὸ αἴσθημα τῆς ἀσφαλείας καὶ τῆς μονιμότητος. Βεβαίως δὲν ἀποκλείεται ἡ τοιαύτη ἀλλαγὴ νὰ προκαλῇ δυσχερείας εἰς τὸν Δῆμον, ἀλλὰ τοῦτο ὅμως δὲν σημαίνει ὅτι τὸ πρόβλημα πρέπει νὰ ἀφεθῇ ἄλυτον. Τὸ καθῆκον τοῦ Δήμου εἶναι νὰ ἀναζητήσῃ μίαν οἱανδήποτε λύσιν καὶ νὰ τὴν προωθήσῃ τὸ ταχύτερον πρὸς ἐφαρμογήν της.

ΛΑΘΗ

Οἱ ὀργανωταὶ τῆς δημοσίας τελετῆς τῆς παρελθούσης Τρίτης, καθ' ἣν ἀπεκαλύφθη πλὰξ ἀναγράφουσα τὸ ὄνομα τοῦ Ἐλευθερίου Βενιζέλου μετὰ τὴν μετονομασίαν τῆς ὁδοῦ Κορίνθου, ἀσφαλῶς θὰ ἐπείσθησαν περὶ τοῦ ὅτι δὲν ἐπέτυχον τοῦ ἀντικειμενικοῦ των σκοποῦ: ἤτοι νὰ τιμήσουν τὴν μνήμην τοῦ Βενιζέλου, ἀλλὰ τὸ ἐντελῶς ἀντίθετον, ἤτοι νὰ μειώσουν, τὸν θαυμασμόν, τὸν ὁποῖον οἱ Ἕλληνες ὡς σύνολον τρέφουν πρὸς τὸν ἄνθρωπον ἐκεῖνον. Μείωσιν δὲ ὄντως ἀποτελεῖ τὸ γεγονὸς ὅτι οἱ ὀργανωταὶ οὐδὲ ἕνα πολίτην κατώρθωσαν νὰ συγκεντρώσουν εἰς τὸν χῶρον τῆς τελετῆς, πλὴν φυσικὰ ὡρισμένων περαστικῶν καὶ τῶν δημοσίων ὑπαλλήλων, οἱ ὁποῖοι «εἰδοποιήθησαν» νὰ προσέλθουν ὄχι μόνον γραπτῶς, ἀλλὰ καὶ τηλεφωνικῶς «διὰ νὰ μὴ τὸ ξεχάσουν». Οὔτε ἐπίσης ἦτο θέαμα ἄξιον τῆς μνήμης τοῦ Ἐλευθερίου Βενιζέλου, αἱ δεκάδες τῶν μαθητριῶν τῶν συνωστιζομένων εἰς τὴν εἴσοδον τῆς Διακιδείου καὶ ἐμπαιζουσῶν τὰ ἀστυνομικὰ ὄργανα, ἀλλὰ καὶ μὴ ἀπερχομένων, διότι, ὡς ἔλεγον, εἶχον εἰδοποιηθῇ νὰ εἰσέλθουν εἰς τὴν Διακίδειον. Ἂς τὸ ἔχουν λοιπὸν ὑπ' ὄψιν των ἐκεῖνοι οἱ ὁποῖοι πράγματι τιμοῦν τὴν μνήμην τοῦ Ἐλευθερίου Βενιζέλου καὶ ἂς ἀπαγορεύσουν εἰς μερικοὺς νὰ ἐπικαλοῦνται τὸ ὄνομα καὶ τὸ ἔργον τοῦ ἀειμνήστου νεκροῦ διὰ νὰ καλύπτουν τὴν ἰδικήν των ἀσημαντότητα.

ΟΧΙ ΦΙΛΟΛΟΓΙΑ

Ὁ κ. Ι. Φωτόπουλος, ἐπίτιμος γενικὸς ἐπιθεωρητὴς Δημ. Ἐκπαιδεύσεως, εἶχε καὶ δικαίωμα καὶ ὑποχρέωσιν, θὰ ἔλεγε τις, νὰ ἐκθέσῃ καὶ δημοσίᾳ τὰς ἀπόψεις του ἐπὶ τοῦ ἀνακύψαντος ἐσχάτως θέματος, τοῦ σχετικοῦ μὲ τὸν γραμματέα τοῦ ὑπουργείου Παιδείας κ. Παπανούτσου, ὅστις, ὡς γνωστόν, κατηγορεῖται δι' ὡρισμένας ἀντιλήψεις, χαρακτηριζομένας ὑπὸ ἐκκλησιαστικῶν παραγόντων, ὡς ἀντεθνικὰς ἀντιθρησκευτικὰς κλπ. Ὅμως ὁ κ. Φωτόπουλος δὲν περιωρίσθη ὡς εἶναι κατάδηλον εἰς τοῦτο, οὔτε μόνον εἰς τὴν ὑπεράσπισιν τοῦ κ. Παπανούτσου. Ἀντιθέτως μὲ δριμύτατα καί, ὑπερβὰς τὰ ἐπιτρεπόμενα, κατέστη «ἐπιτιμητὴς» καὶ ὑπερβαλικός, τονίζων π. χ. μεταξὺ ἄλλων, ὅτι ἡ «νέοι θεολόγοι πρέπει νὰ ἀναζητήσουν εἰς τὸν οἶκον των ἀνήθικα καὶ ἐπικίνδυνα στοιχεῖα. Ἐκτὸς ἂν ὁ κ. Φωτόπουλος ἔχει εἰς χεῖρας του στοιχεῖα. Ἀλλὰ ἂς τὰ ἀποκαλύψῃ λοιπόν. Πῶς θέλει νὰ ἐπέλθῃ ἡ κάθαρσις: Μὲ φιλολογικὰ ὑπονοούμενα;

Η ΚΑΤΑΧΡΗΣΙΣ

Ἡ χρησιμοποίησις τῆς πλατείας Ἁγίας Λαύρας, εἰς τὴν ἀρχὴν σχεδὸν τῆς Ἕλληνος Στρατιώτου, ὡς χώρου ἐλέγχου καὶ δοκιμασίας τῶν νέων ὁδηγῶν αὐτοκινήτων ἐφ' ὅσον γίνεται περιοδικῶς δὲν βλάπτει καὶ δὲν ἐνοχλεῖ κανένα. Ὅταν ὅμως ἡ χρῆσις εἶναι ἀποκλειστική, σχεδὸν καθημερινὴ καὶ ἀδιάκοπος, δοθέντος ὅτι ἐκτὸς τῶν δημοσίων ἐλεγκτῶν τὴν πλατεῖαν χρησιμοποιοῦν καὶ ἰδιῶται ἐκπαιδευόμενοι εἰς τὴν ὁδήγησιν αὐτοκινήτων, καθίσταται φανερόν, ὅτι δημιουργεῖται θέμα, ὅτι ὑπάρχει ὄχλησις τῶν περιοίκων καὶ ὅτι συνεπῶς θὰ πρέπει νὰ ὑπάρξῃ καὶ θεραπεία.

ΚΕΝΤΡΟΝ ΑΠΟΚΕΝΤΡΟΝ

Εἰς τὴν περιοχὴν τοῦ ὑπὸ κατασκευὴν χωμάτινου φράγματος τοῦ Πηνειοῦ Ἠλείας, τὸ ὁποῖον μάλιστα θὰ εἶναι ἕνα ἀπὸ τὰ μεγαλύτερα τῆς Εὐρώπης εἰς τὸ εἶδος του, συμβαίνουν δύο τινά, οὕτως εἰπεῖν περίεργα. Κατὰ πρῶτον λόγον, ἐνῷ ἡ ὁρισθεῖσα τιμὴ μονάδος διὰ τὴν ἀποζημίωσιν τῆς ἀπαλλοτριουμένης ἐκτάσεως εἶχεν ὁρισθῇ εἰς Α ποσόν, διὰ τὰ ἐναπομείναντα τμήματα καθορίζεται αἰσθητῶς κατωτέρα. Καὶ οἱ ἰδιοκτῆται δικαίως ἐρωτοῦν: Διὰ ποῖον λόγον ἡ ἄνισος αὐτὴ μεταχείρισις; Κατὰ δεύτερον λόγον, ἐνῷ ὅλα τὰ χωρία, τὰ ἐκτὸς τῆς ἀκτῖνος τοῦ φράγματος ἀπηλλοτριώθησαν, τὸ χωρίον Κέντρον ἀφίνεται εἰρωνικῶς ἀνέπαφον, ἐν μέσῳ μιᾶς περιοχῆς οὐσιαστικῶς νεκρᾶς, ἐφ' ὅσον ὁ ρόλος της συνίσταται ἀποκλειστικῶς εἰς τὸ νὰ ἀποτελέσῃ τὴν μικρὰν ἐνδοχώραν τοῦ μεγάλου αὐτοῦ ἔργου. Ἂς ἐξετασθῇ λοιπὸν καὶ ἡ δυνατότης ἀπαλλοτριώσεως καὶ τῆς κοινότητος αὐτῆς. Διότι τὸ χωρίον Κέντρον, θὰ ἦτο κρίμα νὰ καταντήσῃ ἀπόκεντρον, ἐξ αἰτίας μάλιστα τῶν... κεντρώων.

ΟΧΛΗΣΙΣ

Εἰς τὸ τέρμα τῆς ὁδοῦ Γεωργίου Φραντζῆ καὶ Ἑλλησπόντου ἡ στάθμευσις μερικῶν φορτηγῶν αὐτοκινήτων τὰς νυκτερινὰς ὥρας καὶ ἡ ἀναχώρησίς των ἐνωρὶς τὴν πρωΐαν ἀποβαίνει λόγῳ τῶν ἀναποφεύκτων θορύβων ἐνοχλητική. Βεβαίως τὰ αὐτοκίνητα αὐτά, κάπου θὰ πρέπει νὰ σταθμεύουν. Ἂς ἐξετασθῇ ὅμως τὸ θέμα. Μία ἄλλη λύσις ἴσως δὲν εἶναι ἀνέφικτος

Η ΜΑΣΚΑ

Πληροφορούμεθα, ὅτι ἐπιτροπαὶ γονέων ἐπιλέκτων συμπολιτῶν, ἐπισκεφθεῖσαι τοὺς ἐκπροσώπους τῶν ἀρχῶν τῆς Πόλεως καὶ τοῦ Κράτους, τὰς τελευταίας ἡμέρας, διετύπωσαν τὴν ἄποψιν ὅτι δὲν εἶναι ἀξιοπρεπὲς διὰ τὸν Δῆμον Πατρέων νὰ ὀργανώνῃ ἀπογευματινοὺς χοροὺς εἰς τοὺς ὁποίους νὰ ἐπιτρέπεται ἡ προσέλευσις «νεανίδων» μὲ μάσκα. Πράγματι προσθέτομεν καὶ ἡμεῖς ὄχι μόνον ὁ Δῆμος Πατρέων δὲν ἐπιτρέπεται νὰ δημιουργῇ προϋποθέσεις ὄχι βεβαίως ἀκολασιῶν ὁπωσδήποτε ὅμως ποικίλων ἐλευθεριοτήτων, αἱ ὁποῖαι εἶναι ἡ ἀρχὴ τοῦ κατηφόρου, ἤτοι νὰ μεταβάλλεται σχεδὸν εἰς.. καμπαρετζὴν καὶ μαστρωπόν, ἀλλὰ καὶ δὲν συνιστᾶται ἡ τοιαύτη... μασκαροσύνη ἀκόμη καὶ διὰ λόγους ἐγωϊσμοῦ. Ὄντως δέ, ὅταν εἶναι τοῖς πᾶσι γνωστόν, ὅτι εἰς ἄλλας πόλεις καὶ χώρας οἱ ἄνθρωποι ἐκεῖ ἔχουν τὸ θάρρος νὰ ἀσπάζωνται περιπαθῶς ἐν μέσῃ ὁδῷ ἢ κατὰ μῆκος τῶν ὀχθῶν τοῦ Σηκουάνα ὑπὸ τὸ φῶς τῶν προβολέων τῶν μικρῶν τουριστικῶν σκαφῶν ποὺ τὸν διασχίζουν, δὲν βλέπομεν διὰ ποῖον λόγον ἡμεῖς δὲν θὰ πρέπει νὰ ἔχωμεν τὸ θάρρος αὐτοῦ τοῦ.. πολιτισμοῦ. Διότι ἡ μάσκα χρησιμοποιεῖται πλέον μόνον εἰς τὰς πόλεις τῆς Λατινικῆς Ἀμερικῆς μὲ τὰς ὁποίας μερικοὶ θέλουν νὰ μᾶς ἐξομοιώνουν.

ΔΙΕΙΣΔΥΣΙΣ

Εἰς τὰς ἐφημερίδας ἀνεγράφη ἡ ἑξῆς εἴδησις: «Ὁ ὑφυπουργὸς Παιδείας κ. Ἀκρίτας, ἀναφερόμενος εἰς τὰ δημοσιευθέντα περὶ διεισδύσεως τῆς πολιτικῆς εἰς τὰ σχολεῖα τῆς Μέσης Ἐκπαιδεύσεως, ἐδήλωσεν ὅτι αἱ καταγγελθεῖσαι περιπτώσεις ἠρευνήθησαν καὶ παρέσχε τὴν διαβεβαίωσιν ὅτι ἐν οὐδεμιᾷ περιπτώσει θὰ ἐπιτραπῇ ἡ πολιτικολογία εἰς τὸν ἱερὸν χῶρον τοῦ Ἑλληνικοῦ σχολείου. Ὁ κ. ὑφυπουργὸς προσέθεσεν ὅτι ἀπηύθυνεν ἔκκλησιν ὅπως ἀποφεύγεται ἡ ἐμπλοκὴ τῆς μαθη

Συνέχεια εἰς τὴν 8ην Σελίδα

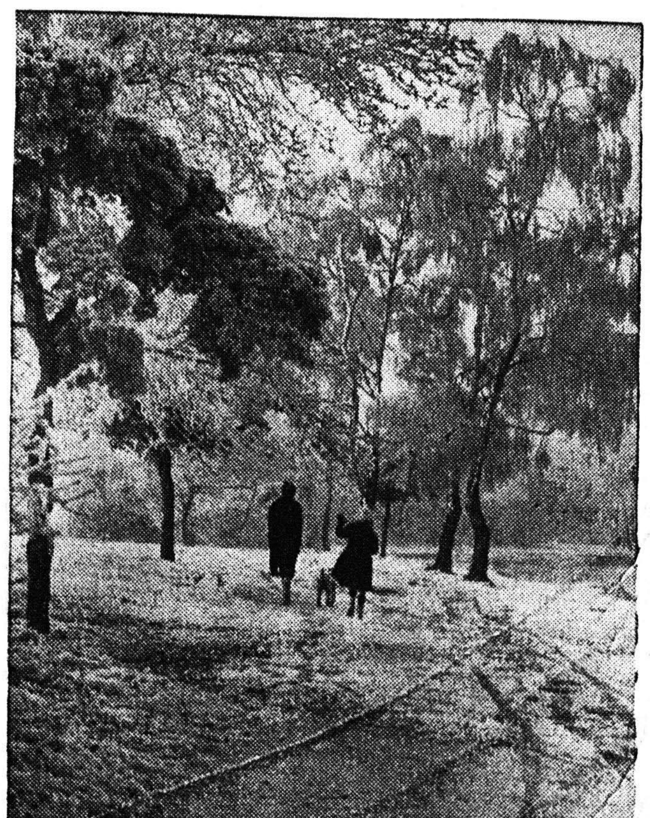

Ὀλίγαι μόλις ἡμέραι μᾶς χωρίζουν ἀπὸ τὴν μεγάλην ἑορτὴν τῶν Χριστουγέννων. Παντοῦ ὀργασμὸς προετοιμασιῶν. Παντοῦ προσπάθεια διὰ δῶρα καὶ δι' ἕνα καλλίτερον διάκοσμον. Ἡ φύσις ἔχει ἤδη ἑτοιμάσῃ τὸν ἰδικόν της. Χιόνια ἔχουν καλύψῃ παντοῦ τουλάχιστον ὁλόκληρον τὴν Εὐρώπην καὶ ἡ θερμοκρασία κυμαίνεται εἰς ἐπίπεδα χαμηλά. Εἰς τὴν φωτογραφίαν ἕνα χιονισμένο τοπίον. Ὅμοιά του ὑπάρχουν παντοῦ. Εἰς τὴν Ἑλλάδα, εἰς τὴν Εὐρώπην, εἰς τὸν κόσμον ὁλόκληρον.

Διὰ πρώτην φορὰν εἰς τὴν ἱστορίαν τοῦ Δήμου

Ο κ. ΔΗΜΑΡΧΟΣ ΕΞΥΒΡΙΣΕΝ ΟΛΟΚΛΗΡΟΝ ΤΟ ΔΗΜ. ΣΥΜΒΟΥΛΙΟΝ

Μάρτυς ὁ κ. Πρόεδρος τοῦ Σώματος

Ἀπὸ τὰ δημοσιευθέντα εἰς τὸν ἡμερήσιον τύπον πρακτικὰ τῆς συνεδριάσεως τοῦ Δημοτικοῦ Συμβουλίου τῆς παρελθούσης Τετάρτης, παρελείφθη μία ἀξιόλογος διά τό... εὐγενὲς περιεχόμενόν της, φράσις ἐκστομηθεῖσα ὑπὸ τοῦ Πρώτου Πολίτου τῶν Πατρῶν ἐναντίον ὁλοκλήρου τοῦ Δημοτικοῦ Συμβουλίου. Ἐπειδὴ ὁ κ. Βρῆς στοιχειωδῶς ἀμυνόμενος, εἶπεν εἰς τὸν κύριον δήμαρχον, ὅτι οἱ χαρακτηρισμοί του ὑπῆρξαν βαρεῖς, πολλῷ μᾶλλον ὅταν προέκυπτεν ἀπὸ τὰ γεγονότα ὅτι αἱ ἀναλήθειαι ἀφεώρων τοὺς ἰσχυρισμοὺς τοῦ κ. Ἀννίνου, τότε ὁ κύριος Δήμαρχος δὲν ἐθεώρησεν ἀρκετὸν νὰ ἀποχωρήσῃ τῆς αἰθούσης πρᾶγμα ποὺ ἦτο, εἰς τὸ κάτω τῆς γραφῆς δικαίωμά του, ἀλλὰ εἶπε καὶ τὴν ἀκόλουθον βαρεῖαν ὅσον καὶ πρωτοφανῆ διὰ χρονικὰ τοῦ Δήμου φράσιν: «Εἶναι αἶσχος εἰς τὸ Δημοτικὸν Συμβούλιον νὰ κάθηται νὰ ἀκούῃ αὐτὰ τὰ πράγματα». Καὶ ἀποχωρῶν ὁ....Καῖσαρ ἠξίου νὰ ἀποδοθῇ μομφὴ εἰς τὸν κ. Βρῆν, λησμονήσας ὅτι ὁ ἴδιος 15άκις εἶχε προηγουμένως χρησιμοποιήσῃ καταχρώμενος τῆς καλωσύνης καὶ τῆς ἀνοχῆς τοῦ κ. προέδρου βαρυτέρας φράσεις. Ἂς ἐπέμβῃ λοιπὸν ὁ κ. Νομάρχης ἵνα ἀποκατασταθῇ ἡ εὐκοσμία εἰς τὸ Δημοτικὸν Συμβούλιον καὶ ἂς ἀρκεσθῇ ὁ κ. Δήμαρχος νὰ ἀπευθύνῃ οἵους θέλει χαρακτηρισμοὺς μόνον εἰς τὸ περιβάλλον του, ἂν ἔχῃ τοιοῦτον, ἢ τουλάχιστον εἰς ἐκείνους ἐκ τῶν συνεργατῶν του, οἱ ὁποῖοι ἔχουν συνηθίσει νὰ κύπτουν τὴν κεφαλὴν ἔκθαμβοι πρὸ τῆς ἀποκαλυφθείσης μεγαλωσύνης του. Ἐπικαλούμεθα δὲ εἰς μαρτυρίαν τῶν ἀνωτέρω ὄχι μόνον τὴν μαγνητοφωνημένην ταινίαν ὅσον κυρίως τὴν μαρτυρίαν τοῦ ἀξιοτίμου Προέδρου τοῦ Σώματος, ὅστις ἐπὶ τῷ ἀκούσματι τῆς ἐκστομηθείσης βαρυτάτης ὕβρεως πρὸς τὸ Δημοτικὸν Συμβούλιον ἠρκέσθη νὰ κινῇ χαρακτηριστικῶς τὴν κεφαλὴν διὰ τὰ πρωτοφανῆ τερτίπια τῆς Δημοτικῆς Ἀρχῆς.

Φυσικὰ εἶναι φανερὸν ὅτι ὁ κ. Φαρμακίδης δὲν θὰ πρέπει ποτὲ νὰ δεχθῇ τὴν παρουσίαν τοῦ κ. Δημάρχου εἰς τὸ Σῶμα, πρὶν ἢ οὗτος ἀνακαλέσῃ τὴν βαρεῖαν καὶ προσβλητικὴν δι' ὁλόκληρον τὸ Δημοτ. Συμβούλιον φράσιν. Τὸ γεγονὸς δὲ αὐτὸ εἶναι καὶ ἡ αἰτία τῆς μὴ προσελεύσεως ὡρισμένων δημοτικῶν συμβούλων εἰς τὰς δύο τελευταίας συνεδριάσεις τοῦ Συμβουλίου. Ἤτοι ἐπρόκειτο περὶ ἐκδηλώσεως ἐντόνου διαμαρτυρίας καὶ δυσφορίας ἐναντίον τῶν λεχθέντων ὑπὸ τοῦ κ. Δημάρχου.

Πρὸς ἀναδιάρθρωσιν τῆς γεωργικῆς πίστεως

Τ. ΒΓΕΝΟΠΟΥΛΟΣ: ΔΙΑ ΤΗΣ ΣΩΤΗΡΙΑΣ ΤΩΝ ΑΓΡΟΤΩΝ ΘΑ ΣΩΘΗ Η ΕΛΛΑΣ

Σημαντικὸς ὁ ρόλος τῶν ἀγροτικῶν ὀργανώσεων

Ὁ Διοικητὴς τῆς ΑΤΕ, ἐπίλεκτος συμπολίτης κ. Γ. Βγενόπουλος ἐξεφώνησε κατὰ τὸ συνέδριον τῆς ΠΑΣΕΓΕΣ, τὸν κάτωθι ἐξαιρετικῶς βαρυσήμαντον διὰ τοὺς ἀγρότας λόγον:

Δὲν ἦτο εἰς τὴν πρόθεσίν μου νὰ λάβω τὸν λόγον τὴν στιγμὴν αὐτήν.

Ἀλλὰ ἡ ἔξοχος καὶ ἐμπνευσμένη ὁμιλία τοῦ κ. ὑπ. Γεωργίας, ὁμολογῶ ὅτι μὲ «ἐκούρτισεν» καὶ μὲ ὤθησεν πρὸς τὸ βῆμα, ἵνα ὁμιλήσω ὑπὸ τὸ κράτος αὐτῆς τῆς ψυχικῆς ἱκανοποιήσεως.

Τὴν 28ην Αὐγούστου, μόλις δηλ. πρὸ τεσσάρων μηνῶν, εἶχον τὴν ὑψίστην τιμήν, ὁ παριστάμενος ὑπουργὸς Γεωργίας, ὁ θεόπεμπτος αὐτὸς διὰ τὸν ἀγροτικόν μας κόσμον ὑπουργός, νὰ μὲ ἐγκαταστήσῃ εἰς τὴν Διοίκησιν τῆς Ἀγροτικῆς Τραπέζης τῆς Ἑλλάδος. Ἡ ἡμέρα ἐκείνη ὑπῆρξεν ἡ εὐτυχεστέρα τῆς ζωῆς μου καὶ τοῦ πολιτικοῦ μου βίου, διότι εἶδα πραγματοποιούμενον ἕνα νεανικὸν ὄνειρον τὸ ὁποῖον ἔτρεφα ὅταν, μικρὸ ἀκόμα ἀγροτόπαιδο ἠκολούθουν τὸν πατέρα μου εἰς τὴν καλλιέργειαν τῆς γῆς.

Κατὰ τὴν ἐπίσημον ὁμιλίαν μου, τῆς ἀναλήψεως τῶν καθηκόντων μου, πρῶτον, ἐπανέλαβα μίαν ἀλήθειαν τὴν ὁποίαν θεωρῶ χρήσιμον νὰ ἐπαναλαμβάνω ἵνα μὲ τὴν ἐπανάληψιν καταστῇ κοινὸν κτῆμα.

Εἶπα δηλαδὴ ὅτι ἔχω συνειδητοποιήσῃ εἰς τὴν ψυχήν μου ἐκεῖνο τὸ ὁποῖον ὁ Πρωθυπουργὸς κ. Γ. Παπανδρέου — πρῶτος αὐτὸς θεόπεμπτος ἀπόστολος διὰ τὸν ἀγροτικὸν κόσμον ἔχει διακηρύξῃ ἀπὸ πολλοῦ, ὅτι ἡ καινούργια Μεγάλη Ἰδέα τοῦ Ἔθνους μας πρέπει νὰ εἶναι ἡ σωτηρία τῆς ὑπαίθρου, ἡ σωτηρία τῆς ἀγροτικῆς τάξεως.

Ἐὰν τοῦτο δὲν ἐπιτευχθῇ ἐγκαίρως, ὁ μαρασμὸς τοῦ Ἔθνους θὰ εἶναι ἀναπόφευκτος ἐκ τῆς ἐρημώσεως τῆς Πατρῴας Γῆς μας.

Συνέλαβεν λοιπὸν ὁ Γ. Παπανδρέου, πρῶτος τὸ πρόβλημα τοῦ ἀγροτικοῦ μας κόσμου καὶ ἔδωκεν εἰς αὐτὸ τὴν ἔκτασιν τοῦ Ἐθνικοῦ κινδύνου.

Ο κ. Τ. ΒΓΕΝΟΠΟΥΛΟΣ

Δεύτερον, ἐξέφρασα κατὰ τὴν ἐπίσημον ἐκείνην ὁμιλίαν μου καὶ τὸ ἐπανέλαβον εἰς πᾶσαν εὐκαιρίαν, ὅτι τὸ ἔργον τῆς Ἀγρ. Τραπέζης δὲν θὰ ἐπιτύχῃ εἰς τὸ ἀκέραιον χωρὶς τὴν συμπαράστασιν καὶ τὴν συνεργασίαν τῶν ὀργανώσεων τοῦ ἀγροτικοῦ κόσμου.

Ἡ προσωπική μου ἀντίληψις εἶναι ὅτι ἡ ὀρθόδοξος πορεία πρὸς τὴν ἀνόρθωσιν τῆς ἀγροτικῆς μας οἰκονομίας, πρέπει νὰ εἶναι διὰ μέσου τῆς μεγάλης λεωφόρου τῶν συνεταιριστικῶν μας ὀργανώσεων.

Οἱ ἀγρόται ὀργανούμενοι εἰς ἑνώσεις καὶ φορεῖς σὺν τῷ χρόνῳ θὰ ἀναλάβωσιν εἰς τὰς χεῖρας των τὴν οἰκονομικήν μας ἀγροτικὴν ἐξέλιξιν, διὰ τῆς διαχειρίσεως διακινήσεως καὶ μεταποιήσεως τῶν προϊόντων τῆς ἰδίας αὐτῶν παραγωγῆς, ἵνα οὕτω ἀνυψωθῇ τὸ εἰσόδημα τῆς δεινοπαθούσης ἀγροτικῆς οἰκογενείας.

Εἰς τὸ τρίπτυχον τὸ ὁποῖον ἀποτελεῖται ἀπὸ τὸ ὑπ. Γεωργίας, τὸ ἐμπνεόμενον καὶ καθορίζον τὰς βασικὰς γραμμὰς τοῦ κυβερνητικοῦ ἀγροτικοῦ προγράμματος, ἀπὸ τὴν Ἀγρ. Τράπεζαν καὶ τὰς Ἑνώσεις τῶν Γεωργικῶν Συνεταιρισμῶν, ἐκτελεστικὰ ὄργανα τῆς πολιτικῆς αὐτοῦ, μπορεῖ κανεὶς νὰ εἴπῃ ὅτι εἶναι αὐτόχρημα ἐμπεπιστευμένη ἡ μοῖρα τῆς Ἑλλάδος, διότι ἡ τύχη τῆς χώρας μας ἐξαρτᾶται ἀπὸ τὴν σωτηρίαν ἢ μὴ τοῦ ἀγροτικοῦ μας κόσμου.

Εἶπα κάποτε εἰς μίαν ἀγροτικὴν συγκέντρωσιν ὅτι οἱ ἀγρόται μας ἀποτελοῦν τὰς ζωογόνους πηγὰς ἀπὸ τὰς ὁποίας ἀντλοῦσιν τὰς δυνάμεις των αἱ δεξαμεναὶ τοῦ Ἔθνους μας. Κλείσατε τοὺς ὀφθαλμοὺς καὶ ὁραματισθῆτε ποία θὰ ἦτο ἡ τύχη τῆς χώρας ἂν αἴφνης αἱ πηγαὶ αὗται ἐστείρευον. Χρέος μας λοιπὸν εἶναι νὰ διατηρήσωμεν τὰς πηγὰς αὐτὰς ἀστειρεύτους.

Καὶ τώρα ἄς μοῦ ἐπιτραπῇ νὰ ἐκθέσω δι' ὀλίγον τοὺς σκοποὺς καὶ τὰς προθέσεις τῆς Διοικήσεως τῆς Τραπέζης, ποὺ ἀφοροῦν τὴν ἐκτέλεσιν τοῦ ἀνή

Συνέχεια εἰς τὴν 8ην Σελίδα

Τρομοκρατία, ψίθυροι καὶ ἀπειλαὶ

ΠΡΩΤΟΦΑΝΕΣ ΘΕΑΜΑ ΠΑΡΟΥΣΙΑΖΕΙ ΑΠΟ ΗΜΕΡΩΝ ΤΟ ΔΗΜΑΡΧΕΙΟΝ

Ἐξέλιπεν ἡ δημοκρατικὴ ἐλευθερία καὶ ἡ ἀσφάλεια

Ἡ δημοκρατικὴ ἐλευθερία εἰς τὸ Δημοτικὸν Συμβούλιον σχεδὸν κατελύθη καὶ ἡ αἴθουσα τοῦ Σώματος ἔπαυσε πλέον νὰ εἶναι ἀπολύτως ἀσφαλὴς καὶ διὰ τοὺς δημοτικοὺς συμβούλους. Αὐτὴ εἶναι ἡ διαπίστωσις τῶν ἀντικειμενικῶν δημοτικῶν παραγόντων, οἱ ὁποῖοι προσθέτουν ὅτι αἰτία τοῦ ἀπαραδέκτου αὐτοῦ φαινομένου εἶναι ἡ ἀνάγκη, τὴν ὁποίαν ἠσθάνθησαν τὰς τελευταίας ἡμέρας ὡρισμένοι κύριοι, ὅπως ἴδουν τὴν αἴθουσαν κυριαρχουμένην ὑπὸ προσκειμένων εἰς αὐτοὺς στοιχείων καὶ οὕτω πως ἀντιδράσουν κατὰ τῶν διατυπουμένων ἐναντίον των κατηγοριῶν δι' ἀτυχεῖς χειρισμοὺς διαφόρων δημοτικῶν ὑποθέσεων.

Βεβαίως τονίζεται, ὑπὸ τῶν παρακολουθούντων τὰ δημοτικὰ πράγματα, εἶναι ἀληθές, ὅτι οὐδεὶς ὑπεύθυνος δημοτικὸς παράγων ὠργάνωσεν αὐτὴν τὴν ἀτμόσφαιραν ἐσκεμμένως, πλὴν ὅμως εἶναι γεγονὸς ὅτι τὸ Δημοτικὸν Συμβούλιον ἐξ αἰτίας τῆς παρουσίας διαφόρων «τύπων» (μεταξὺ τῶν ὁποίων μάλιστα καὶ μαθηταὶ Γυμνασίων ἄνευ οἱασδήποτε παρουσίας καθηγητῶν, οἱ ὁποῖοι ἔχουν ἐξαφανισθῆ τὸν τελευταῖον καιρόν, ἐν τῇ μεγάλῃ πλειοψηφίᾳ των, ἀπὸ τὴν ἐξωσχολικὴν ζωὴν τῆς μαθητιώσης νεολαίας) παρουσιάζει τὴν εἰκόνα κομματικῆς λέσχης.

Μία ἀπὸ τὰς βασικὰς αἰτίας αὐτῆς τῆς καταστάσεως εἶναι τονίζεται, καὶ τὸ γεγονός, ὅτι ὡρισμένοι ἐκπρόσωποι τοῦ Δήμου δὲν ἐδίστασαν τὰς τελευταίας ἡμέρας, ἀκόμη καὶ διὰ δημοσίων ἀνακοινώσεων νὰ συμμαχήσουν καὶ νὰ παρουσιασθοῦν παράπλευροι ὡρισμένων νέων καὶ μαθητῶν, οἱ ὁποῖοι πλαισιούμενοι καὶ καθοδηγούμενοι ἀπὸ γνωστὰ στελέχη τῆς ΕΔΑ ἔχουν ἁλώσει τὴν αἴθουσαν τοῦ Δημοτικοῦ Συμβουλίου καὶ ὁλόκληρον τὸ Δημαρχεῖον, προβαίνοντες εἰς ποικίλας ἀσχημίας, διατυπώσειν ὕβρεων, ἀκόμη δὲ καὶ ἀπειλῶν, μὲ ἀποτέλεσμα τὸ Δημοτικὸν Κατάστημα νὰ παρουσιάζῃ θλιβερὰν εἰκόνα, ἰδίως τὰς τελευταίας ἡμέρας.

Πάντως τὰ ἀνωτέρω ἔχουν περιέλθῃ εἰς γνῶσιν ὅλων τῶν δημοτικῶν συμβούλων, οἱ περισσότεροι τῶν ὁποίων ἐξεδήλωσαν τὸν φόβον των ἀκόμη καὶ διὰ τὴν σωματικὴν των ἀκεραιότητα, λαβόντες ὡς πρῶτον προφυλακτικὸν μέτρον νὰ ἀπομακρυνθοῦν τὴν παρελθοῦσαν ἑβδομάδα ἀπὸ τὴν αἴθουσαν, προστατευόμενοι ὑπὸ φιλικῶν των προσώπων καὶ ὑπὸ τὴν φύλαξιν ἀστυνομικῶν ὀργάνων, τὰ ὁποῖα εἶχον κινητοποιηθῇ πρὸς τοῦτο ἢ νὰ ἀποφύγουν νὰ προσέλθουν εἴς τινας συνεδριάσεις.

Πράγματι ὡς πληροφορούμεθα, ἡ Ἀστυνομία λαβοῦσα γνῶσιν τοῦ γεγονότος, ὅτι ἐξ αἰτίας ὡρισμένων ἀποκαλύψεων, (διετυποῦντο διὰ ψιθύρων ἀπειλαί) ἐκινητοποίησε τὴν ἑσπέραν τῆς παρελθούσης Τετάρτης, τὴν Παρασκευὴν καὶ προχθὲς Σάββατον, ἐν ριπῇ ὀφθαλμοῦ τὴν Ἄμεσον Δρᾶσιν καὶ συνεκέντρωσε ταχύτατα ἄνδρας τῆς Ἀστυνομίας οἱ ὁποῖοι ἐν πολιτικῇ περιβολῇ εἰσῆλθον εἰς τὴν αἴθουσαν τοῦ Δημοτικοῦ Συμβουλίου καὶ ἔλαβον ἐπικαίρους θέσεις, ἕτοιμοι νὰ ἐπέμβουν εἰς ἣν περίπτωσιν συνέβαινον ἐπεισόδια, ὡς ἠπειλοῦντο ὑπὸ ὡρισμένων «τύπων», βάσει πάντοτε πληροφοριῶν τῆς Ἀστυνομίας.

Ὡς γνωστὸν ἡ κατάστασις αὐτὴ ἐδημιουργήθη ἐξ αἰτίας τῆς προσπαθείας ὡρισμένων ὅπως μειώσουν τὴν εἰς βάρος των δημιουργηθεῖσαν ἐντύπωσιν ἀπὸ καταγγελίας, συμφώνως πρὸς τὰς ὁποίας παρεχωρήθη εἴς τινας νέους δημοτικὴ αἴθουσα διὰ διαλέξεις, κατὰ τρόπον ὅμως ἀνεξέλεγκτον καὶ ἄρα δυνάμενον νὰ ὁδηγήσῃ εἰς τὴν ἐκμετάλλευσιν τῶν νέων αὐτῶν ἀπὸ κομματικὰς ὀργανώσεις, οἱασδήποτε παρατάξεως.

Τὸ θλιβερώτερον εἶναι, ὅτι ἡ τοιαύτη ἔλλειψις σοβαρότητος καὶ συνέσεως εἶχον ὡς ἀποτέλεσμα νὰ περιαχθοῦν εἰς δυσχερῆ θέσιν καὶ ἀρκετοὶ δημοτικοὶ σύμβουλοι, οἱ ὁποῖοι ἀντιλαμβάνονται ἤδη, ὅτι ἐκεῖ ποὺ ἔφθασαν τὰ πράγματα ἀπὸ τὴν ἐγωϊστικὴν καὶ πρωτοφανῆ διὰ τὸν Δῆμον, τῶν πραγμάτων ἀντιμετώπισιν ἐκ μέρους ὡρισμένων εἶναι πλέον ἀδύνατος ἡ ἐκδήλωσις οἱασδήποτε συμπαραστάσεως πρὸς τὸν Δῆμον χωρὶς κίνδυνον νὰ ἐκθέσουν ἀφεύκτως καὶ τὴν ἰδίαν αὐτῶν σοβαρότητα καὶ νοημοσύνην.

Τὸ χειρότερον πάντως εἶναι ὅτι ἡ «ἅλωσις» τοῦ Δήμου ἀπὸ νεαρούς, πλεῖστοι τῶν ὁποίων ἐθεάθησαν τὴν ἑσπέραν τοῦ Σαββάτου νὰ ἐξέρχωνται καὶ νὰ εἰσέρχωνται κατ' ἐπανάληψιν εἰς τὴν αἴθουσαν τοῦ Συμβουλίου καθίστα τὸ Δημαρχεῖον ἀπλησίαστον ἀπὸ τοὺς σοβαροὺς καὶ φιλησύχους δημότας, οἱ ὁποῖοι διατυπώνουν τὴν ἄποψιν, ὅτι τόσον τὸ Ὑπουργεῖον Ἐσωτερικῶν ὅσον καὶ ὁ κ. Νομάρχης ὀφείλουν νὰ ἐπέμβουν, ἵνα πληροφορηθοῦν τὰ ὅσα ἤδη ἀσφαλῶς θὰ πρέπει νὰ γνωρίζῃ ἡ Ἀστυνομικὴ Διεύθυνσις.

ΜΕΤΑ ΕΙΚΟΣΙΝ ΕΤΗ

ΘΑ ΘΕΡΑΠΕΥΟΝΤΑΙ ΟΛΑΙ ΑΙ ΑΣΘΕΝΕΙΑΙ

ΣΙΚΑΓΟΝ. Μετὰ 20ετίαν ὅλαι αἱ σοβαραὶ ἀσθένειαι αἱ ὁποῖαι μαστίζουν σήμερον τὴν ἀνθρωπότητα θὰ ἔχουν ἐξαλειφθῆ, ἄλλαι δέ, ὡς ὁ ἐπάρατος καρκίνος, θὰ ἔχουν τεθῆ ὑπὸ τὸν ἔλεγχον τῆς ἐπιστήμης.

Τοῦτο ἐδήλωσεν ὁ καθηγητὴς δρ. Τέρρυ, διευθυντὴς τῶν Ὑγειονομικῶν Ὑπηρεσιῶν τῶν Ἡν. Πολιτειῶν, εἰς συγκέντρωσιν ἐπιστημόνων. Ὁ δρ. Τέρρυ ἐτόνισεν ὅτι ἐντὸς 20 ἐτῶν αἱ περισσότεραι τῶν σοβαρῶν ἀσθενειῶν θὰ ἐξαλειφθοῦν, τὰ φρενοκομεῖα θὰ παραμείνουν σχεδὸν κενὰ καὶ ὅτι ἡ ζωὴ τῶν ἀνθρώπων θὰ καταστῇ δυνατὸν νὰ παραταθῇ διὰ τῆς χρησιμοποιήσεως τεχνητῶν καρδιῶν.

Ὁ δρ. Τέρρυ ἐτόνισεν ἐπίσης ὅτι εἶναι βέβαιος, ὅτι μέχρι τοῦ 1984 ἡ διφθερῖτις, ὁ κοκκύτης, ἡ πολιομυελῖτις, ὁ τέτανος, ἡ ἱλαρά, ὁ τυφοειδὴς πυρετὸς καὶ ἡ σύφιλις θὰ ἐκλείψουν προσέθεσεν δὲ ὅτι ἡ ἐπιστήμη θὰ δύναται νὰ θεραπεύῃ τὴν ἡπατίτιδα, τὴν λευχαιμίαν τὸν καρκίνον, τὸν διαβήτην, τοὺς ἀρθριτισμοὺς καὶ τὴν ἐγκεφαλίτιδα

Ἀντιθέτως, εἶπεν, αἱ ἀσθένειαι αἱ ὁποῖαι προκαλοῦνται συνεπείᾳ τῆς μολύνσεως τοῦ ἀέρος καὶ τοῦ ὕδατος θὰ αὐξηθοῦν.

Τὸ 1984, κατέληξεν ὁ δρ. Τέρρυ, αἱ τεχνηταὶ καρδίαι θὰ εἶναι πρᾶγμα κοινὸν καὶ οἱ ἄνθρωποι θὰ δύνανται νὰ ἀντικαθιστοῦν τὰ διάφορα ὄργανά των μὲ τεχνητὰ τοιαῦτα.

Πιθανῶς μέχρι τέλους τοῦ ἔτους

Η ΑΥΤΟΜΑΤΟΠΟΙΗΣΙΣ ΤΗΣ ΥΠΕΡΑΣΤΙΚΗΣ ΤΗΛΕΦΩΝΙΑΣ ΜΕΤΑΞΥ ΠΑΤΡΩΝ - ΑΘΗΝΩΝ

Θὰ ἐπεκταθῇ βαθμηδὸν εἰς ὅλας τὰς πόλεις

ΑΘΗΝΑΙ. Ὑπάρχει βάσιμος ἐλπὶς ὅτι μέχρι τέλους τοῦ τρ. ἔτους θὰ ἐπιτευχθῇ ἡ αὐτόματος τηλεφωνικὴ σύνδεσις τῶν τριῶν μεγάλων πόλεων Ἀθηνῶν, Θεσσαλονίκης, καὶ Πατρῶν.

Δηλαδὴ οἱ συνδρομηταὶ Ἀθηνῶν θὰ ἠμποροῦν ἄνευ παρεμβολῆς τῆς τηλεφωνητρίας σχηματίζοντας τὸν ἀριθμὸν εἰς τὴν συσκευήν των νὰ συνδέωνται ἀπ' εὐθείας μὲ τὴν Θεσσαλονίκην ἢ τὰς Πάτρας.

Μία ἀκόμη ἐπέκτασις τοῦ αὐτομάτου αὐτοῦ συστήματος, θὰ γίνῃ συντόμως καὶ θὰ ἐπιτρέψῃ ν' αὐτοματοποιηθῇ ἡ τηλεφωνικὴ ἐπικοινωνία τῶν πόλεων Λαρίσης, Χαλκίδος, Βόλου, Κορίνθου, Λουτρακίου, Τριπόλεως, Καλαμάτας, Ἀγρινίου, Καβάλας, Ἡρακλείου, Χανίων, Λαμίας Θηβῶν καὶ Λεβαδείας.

Ἀπὸ τὰ 17 ὑπεραστικὰ κέντρα ποὺ θὰ συνδεθοῦν εἰς τὸ πρῶτον στάδιον (τὰ ἀνωτέρω 14 σὺν Ἀθῆναι, Θεσσαλονίκη καὶ Πάτρα) τῆς αὐτοματοποιήσεως, τὰ ἑπτὰ θεωροῦνται πρωτεύοντα καὶ εἶναι τὰ κέντρα Ἀθηνῶν (περιοχῆς πρωτευούσης) Θεσσαλονίκης, Λαρίσης, Καβάλας, Πατρῶν, Τριπόλεως καὶ Ἡρακλείου.

Οἱ ἐπιθυμοῦντες νὰ ἐπικοινωνήσουν αὐτομάτως μετὰ τῶν ὡς ἄνω 7 πόλεων θὰ σχηματίζουν κατ' ἀρχὴν εἰς τὸν δίσκον ἐπιλογῆς ἕνα τριψήφιο ἀριθμὸ καὶ ἐν συνεχείᾳ τὸν ἀριθμὸν τοῦ συνδρομητοῦ. Κατ' ἐξαίρεσιν ὁ πρῶτος αὐτὸς ἀριθμὸς ἐπιλογῆς τῶν συνδρομητῶν περιοχῆς Ἀθηνῶν θὰ εἶναι τετραψήφιος ἀντὶ γιὰ τριψήφιος (διὰ κλήσεις ἐκ περιοχῆς Ἀθηνῶν πρὸς ἄλλας πόλεις).

Ἡ σύνθεσις τοῦ τριψηφίου πρώτου ἀριθμοῦ ἐπιλογῆς θὰ ἔχῃ ὡς πρῶτο ψηφίο «Ο» δι' ὅλας τὰς κλήσεις αὐτομάτου ὑπεραστικῆς τηλεφωνίας, δεύτερον τὸν ἀριθμὸ τοῦ πρωτεύοντος κέντρου πρὸς τὸ ὁποῖον ἀπευθύνεται ἡ κλῆσις (ἀριθμοὶ πρωτευόντων κέντρων Ἀθῆναι 2, Θεσσαλονίκη 3, Λάρισα 4, Καβάλα 5, Πάτραι 6, Τρίπολις 7, Ἡράκλειον 8), καὶ τρίτον τὸν ἀριθμὸν τοῦ ὑπεραστικοῦ κέντρου τῆς πόλεως.

Τὰ ἀπαιτούμενα πρὸς τοῦτο μηχανήματα θὰ ἐγκατασταθοῦν εἰς τὸ ἕκτο πάτωμα τοῦ νέου ὑπεραστικοῦ μεγάρου Ο Τ Ε ποὺ ἀνεγείρεται εἰς τὴν ὁδὸν Πατησίων 85. Καταβάλλεται προσπάθεια ὁ ὄροφος ποὺ θὰ ἐγκατασταθοῦν αὐτὰ τὰ μηχανήματα νὰ εἶναι ἕτοιμος μέχρι τέλους τοῦ ἔτους.

Ἕλληνες γρηγορεῖτε

Η ΕΛΛΗΝΙΚΗ ΝΕΟΛΑΙΑ ΚΙΝΔΥΝΕΥΕΙ

Τοῦ κ. ΧΡ. ΜΙΧΑΛΟΥ, πολιτευτοῦ Ἀχαΐας

Ο κ. ΧΡ. ΜΙΧΑΛΟΣ

Ἡ χώρα δὲν ἔχει εἰσέλθῃ, ἁπλῶς, εἰς φάσιν βαρείας ἀνωμαλίας. Συμβαίνει κάτι πολὺ χειρότερον: Διανύει φάσιν ἀνησυχητικῆς ἐπιδεινώσεως. Ματαιοπονεῖ δὲ ἡ Κυβέρνησις ἐπιχειροῦσα, ἄλλοτε μὲν μετάθεσιν ἐλέγχου καὶ ἄλλοτε τεχνητοὺς ἀντιπερισπασμοὺς πρὸς σχῆ τοῦ Λαοῦ. Ἡ μεθοδολογία αὐτὴ τῶν ὀφθαλμικῶν ἀπατῶν ὑπερφαλαγγίζεται, δυστυχῶς ὑπὸ τῶν πραγμάτων. Καὶ ἀπομένει, ἁπλῶς, ὡς χαρακτηριστικὸν δεῖγμα νοοτροπίας, δεῖγμα πολιτικῆς καὶ ἠθικῆς ποιότητος ἐκείνων, οἱ ὁποῖοι χρησιμοποιήσαντες ὡς ἀναβατῆρα τὰς ἀναληθείας, κατώρθωσαν νὰ φθάσουν εἰς τὴν Ἐξουσίαν. Τὸ δυστύχημα δέ — καὶ ὁ φόβος — εἶναι ὅτι δὲν τὴν ἥλωσαν ἐπὶ τέλους, δι' ἑαυτούς. Κατήντησε χωρὶς βεβαίως, νὰ τὸ θέλουν καὶ νὰ τὸ ἐπιθυμοῦν, κατήντησε νὰ τὴν ἔχουν ἁλώσει πρὸς ὄφελος ἄλλων. Πρὸς ὄφελος ἐκείνων, τοὺς ὁποίους τόσον, ἀνατριχιαστικῶς ἔντονα, προβάλλει, εἰς τὴν συνείδησιν τοῦ Ἔθνους, ὁ Δεκέμβριος. Οἱ κολασμένοι ἐκεῖ-

Συνέχεια εἰς τὴν τρίτην Σελ.

ΚΑΛΛΙΤΕΧΝΙΚΗ ΚΙΝΗΣΙΣ

Τοῦ κ. Π. ΠΑΠΑΕΥΘΥΜΙΟΥ

Μὲ προσέλευσιν καθημερινῶς μεγάλου ἀριθμοῦ ἐπισκεπτῶν συνεχίζεται ἡ ἔκθεσις ζωγραφικῆς, τοῦ ἐκλεκτοῦ Ἀθηναίου ζωγράφου κ. Νικήτα Γρύσπου, ποὺ στεγάζεται εἰς τὴν μεγάλην ἰσόγειον αἴθουσαν τῆς «Δημοτικῆς Βιβλιοθήκης».

Τὰ 50 περίπου ὡραιότατα ἔργα, μικρά, καὶ εἰς ὅλως ἰδιαιτέρως προσιτὰς τιμάς, συγκεντρώνουν ζωηρὸν τὸ ἐνδιαφέρον τῶν φιλοτέχνων μας ὥστε νὰ θεωρῆται βέβαιον ὅτι ἡ ἐν λόγῳ ἔκθεσις θὰ σημειώσῃ ἐκτὸς τῆς καλλιτεχνικῆς καὶ ἐμπορικὴν ἐπιτυχίαν. Ἡ ἔκθεσις τοῦ κ. Γρύσπου θὰ παραμείνῃ ἀνοικτὴ ἀκόμη ἐπὶ τετραήμερον, δηλαδὴ μέχρι τῆς παραμονῆς τῶν Χριστουγέννων, καθ' ὅσον ὁ διακεκριμένος αὐτὸς καλλιτέχνης θὰ ἀναχωρήσῃ εἰς Ἀθήνας προκειμένου τὰς πρώτας ἡμέρας τοῦ Ἰανουαρίου νὰ ἐγκαινιάσῃ τὴν νέαν μεγάλην ἔκθεσίν του εἰς τὸν «Παρνασσόν».

ΕΙΣ ΤΟ ΣΕΣΙΛ

Αὔριον Τρίτην καὶ ὥραν 7.30 μ. μ. εἰς τὸ ξενοδοχεῖον «Σέσιλ» θὰ πραγματοποιηθοῦν τὰ ἐγκαίνια ἐκθέσεως ζωγραφικῆς τῆς συμπολίτιδος γνωστῆς καλλιτέχνιδος κ. Νίτσας Ἀντωνιάδου— Κοντογιαννοπούλου. Θὰ ἐκτεθοῦν περίπου 50 ἐνδιαφέροντας πίνακες ἐλαιογραφίας καὶ παστὲλ διαφόρων θεμάτων (τοπία, ἄνθη, προσωπογραφίες κλπ), θὰ διαρκέσῃ δὲ μέχρι καὶ τῆς 10ης Ἰανουαρίου.

ΚΑΙ ΑΛΛΗ ΕΚΘΕΣΙΣ

Τὴν 1ην Ἰανουαρίου εἰς τὴν αἴθουσαν τῆς Δημοτικῆς Βιβλιοθήκης θὰ ἀνοίξῃ ἔκθεσις ζωγραφικῆς τοῦ διακεκριμένου Ἕλληνος καλλιτέχνου κ. Νίκου Παναγιωτάτου.

Ὁ κ. Παναγιωτάτος ἐμφανίζεται διὰ πρώτην φορὰν εἰς τὴν πόλιν μας εἶναι δὲ γνωστὸς ἀπὸ πλῆθος ἀτομικῶν καὶ ἄλλων ἐκθέσεών του εἰς Ἀθήνας, Πειραιᾶ καὶ ἀλλαχοῦ ἐνῶ ἔργα του κοσμοῦν τὰς πινακοθήκας τῶν Ἀνακτόρων, ὑπουργείου Παιδείας καὶ Δήμου Πειραιῶς.

ΣΥΝΤΟΜΟΙ ΕΙΔΗΣΕΙΣ

Τὸ πρωτοπόρον πλέον, εἰς τὴν καλλιτεχνικὴν ζωὴν τῆς πόλεως, Γερμανικὸν Ἰνστιτοῦτον «Γκαῖτε» τὴν ἑσπέραν τοῦ παρελθόντος Σαββάτου ὠργάνωσε εἰς τὸ «Δημοτικὸν» θέατρον μίαν ἐξαιρετικὴν καλλιτεχνικὴν ἐκδήλωσιν. Συγκεκριμένως ἐνώπιον μεγάλου ἀριθμοῦ ἀκροατῶν τὸ «Κουϊντέττο πνευστῶν» τοῦ ραδιοφωνικοῦ σταθμοῦ τῆς Κολωνίας ἐξετέλεσεν ἕνα ὡραιότατον πρόγραμμα τὸ ὁποῖον ἔδωσε τὴν εὐκαιρίαν εἰς τὸ κοινόν μας νὰ τὸ ἀπολαύσῃ καὶ νὰ καταχειροκροτήσῃ τοὺς ἐκτελεστὰς καλλιτέχνας.

ΔΙΑΛΕΞΙΣ ΕΙΣ ΤΗΝ ΔΙΑΚΙΔΕΙΟΝ

Εἰς τὴν Διακίδειον Σχολὴν σήμερον τὴν ἑσπέραν θὰ ὁμιλήσῃ μὲ τὸ θέμα «Ὁ τεντυμποϋσμὸς καὶ τὰ αἴτια αὐτοῦ» ἡ διδασκάλισσα δὶς Ἀθηνᾶ Γιαννοπούλου.

ΘΕΑΤΡΙΚΑ

Μεθαύριον Τετάρτην εἰς τὸ «Δημοτικὸν» θὰ κάμῃ ἔναρξιν παραστάσεών του εἰς τὴν πόλιν μας ὁ θίασος πρόζας «Λαϊκὴ Σκηνὴ» (Ἅρμα Διονύσου) τῶν γνωστῶν πρωταγωνιστῶν κ. κ. Ἰορδάνη Μαρίνου καὶ Κυβέλης Μυσάτ. Τὸ ἐναρκτήριον ἔργον θ' ἀποτελέσῃ «Τὸ ξένο ψωμὶ» τοῦ Τουργκένιεφ καὶ θ' ἀκολουθήσουν τὸ «Νεοκλασικὸν τρίπτυχον» τῶν Ντοστογιέφσκυ— Στρίμπεργκ καὶ Τσέχωφ, «Τὸ ἡμερολόγιον ἑνὸς τρελλοῦ τοῦ Γκάγκολ «Ὁ ἀνακριτὴς ἔρχεται» τοῦ Πρίσλεϋ, αἱ ἑλληνικαὶ κωμῳδίαι «Τὸ στραβόξυλο» τοῦ Δ. Ψαθᾶ «Κληρονόμοι ἐπὶ παραγγελίᾳ» τοῦ Πολίτη κ. ἄ.

Ὁ ἐν λόγῳ θίασος τὸν ὁποῖον πλαισιώνουν ἄλλοι ἐκλεκτοὶ ἠθοποιοὶ καὶ διαθέτει πλοῦτον σκηνικῶν, κοστουμιῶν καὶ φωτισμοῦ θὰ δώσῃ καὶ εἰδικὰς παιδικὰς παραστάσεις.

Αἱ Ἡνωμέναι Πολιτεῖαι ἀπέκτησαν ἕνα ἀκόμη ὑπερηχητικὸν ἀεροπλάνον τὸ «7—111», τὸ ὁποῖον καὶ ἐξετέθη εἰς δημοσίαν θέαν. Εἶναι ἕνα πραγματικὸν μεγαθήριον τοῦ ἀέρος, τὸ ὁποῖον ἠνάγκασε ὅλα τὰ ἐπιτελεῖα τοῦ κόσμου νὰ ἀναπροσαρμόσουν τὴν στρατηγικήν των