ΗΜΕΡΟΝΥΚΤΙΑ

ΗΜΕΡΟΛΟΓΙΟΝ

Τετάρτη 12 Ἰανουαρίου
Σελήνη 19 ἡμερῶν
Ἀνατολὴ ἡλίου 7.43' Δύσις 5.24'
Εὐθασίας, Τατιανῆς

ΦΑΡΜΑΚΕΙΑ

Διανυκτερεύοντα

Παπαχρήστου Λ. Τσώρτσιλ 258, Μακρυγάννης Π. Μαιζώνος 77.

Συνταγαὶ Ι.Κ.Α.

Ραβαζούλας Ἰω. Γερμανοῦ 1 Μακρυγάννης Π. Μαιζώνος 57, Σιγαλὸς Γ. Γούναρη 55, Κουρλαμπᾶς Δεων. Πλ. Γεωργίου 9, Βασιλόπουλος Γ. Ἁγ Νικολάου 65.

ΤΑ ΑΤΜΟΠΛΟΙΑ

«ΓΛΑΡΟΣ» Τετάρτην 10 μ.μ. διὰ Πειραιᾶ. Πρακτορεῖον: Τριῶν Συμμάχων 5, τηλ. 32—35.

«ΤΟΓΙΑΣ» Πέμπτην 2 πρωϊνὴν διὰ Ζάκυνθον, Ληξούρι, Ἀργοστόλι. Πρακτορεῖον: Ὀθωνος—Ἀμαλίας 52, τηλ. 36—88.

Τόμοι Ἀξιοκῶν "ΗΛΙΟΥ" Ἀγοράζονται-Πωλοῦνται "Γωνιὰ τοῦ Βιβλίου" ΑΓ. ΝΙΚΟΛΑΟΥ 16 Τηλ. 23-96

ΘΕΑΜΑΤΑ

ΑΙΓΗΝ. Σήμερον 2—12 «Ρόβινσὼν Κροῦσος» ἔγχρωμον κατάλληλον.

ΑΣΤΥ Σήμερον 4—12 «Τὸ ὑπέροχο μυστικὸ» ἔγχρωμον.

ΙΝΤΕΑΛ Σήμερον 4—12 «Ραψωδία ἔρωτος».

ΠΑΝΘΕΟΝ Σήμερον 4—12 «Στὶς φυλακὲς τῆς Σαγγάνης».

ΡΕΞ Ἐντὸς τῆς ἑβδομάδος «Ὁ Χιτῶν» σὲ Σινεμασκόπ.

ΤΙΤΑΝΙΑ Σήμερον 4—12 «Τὸ Μονοπάτι τῆς σφαγῆς».

ΛΗΞΙΑΡΧΕΙΟΝ

Κίνησις τῆς 11)1)1955

Γεννήσεις

Ἄρρενα: Δημητρίου Κατηφόρη, Ἀποστόλου Σπυροπούλου, Ἀθανασίου Μιχαλιτσάνου, Γεωργίου Τζωρτζίδη.

Θήλεα: Ἰωάννου Κράνη, Ὀδυσσέως Κούτση.

Θάνατοι

Ἰωσηφίνα Βελέλη ἐτῶν 72, Ἀνδρέας Βουκελᾶτος ἐτῶν 71, Πατρούλα Ματζαβίνου ἐτῶν 3.

Γάμοι

Κωνσταντῖνος Μπαρμπόπουλος ἐκ Πανοράματος Κορινθίας μετὰ τῆς Ἀντωνίας Κουρῆ ἐκ Σοπωτοῦ Καλαβρύτων.

Παναγιώτης Διδιέρης ἐκ Δεχαινῶν μετὰ τῆς Οὐρανίας Δρακουρέλου ἐκ Πατρῶν.

Ἐνοικιάζονται Δωμάτια καινουργῆ διὰ Γραφεῖα ἢ Ἰατρεῖα εἰς τὸν Α' καὶ Β' ὄροφον παραπλεύρως τῆς ἀνεγειρομένης οἰκοδομῆς Ἐμπορ. καὶ Βιομηχαν. Ἐπιμελητηρίου τηλ. 30.77.

ΡΑΔΙΟΦΩΝΟΝ

ΣΤΑΘΜΟΣ ΠΑΤΡΩΝ

(Μῆκος κύματος 198,5 μ.)

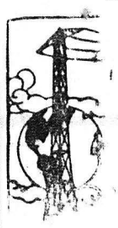

12.30 Ἔναρξις — Ἕνα εὔθυμο Ἑλληνικὸ τέταρτο
12.45 Στοὺς ρυθμοὺς τῆς τζάζ
13.00 Ἑλληνικὸν Ἐθνικὸν πρόγραμμα Ἀναμετάδοσις ἐξ Ἀθηνῶν
13.10 Δημοτικὰ τραγούδια ἀπὸ τὸ συγκρότημα Ἀγγέλου Δροσοπούλου
13.30 Ἱστορικὲς σελίδες τοῦ κ. Κώστα Καιροφύλλα
13.40 Μεγάλοι δημιουργοὶ
14.00 Τραγούδια τοῦ Καρολόγου
14.15 Ἀναμετάδοσις τοῦ δελτίου εἰδήσεων εἰς τὴν Ἑλληνικὴν ἐκ τοῦ Μπὶ Μπὶ Σί
14.30 Τέλος τῆς μεσημβρινῆς ἐκπομπῆς
19.00 Ἔναρξις — Δίσκοι ποὺ μᾶς ζήτησαν οἱ ἀκροαταί μας
19.30 Τὸ δεκάλεπτο τῆς γυναίκας
19.40 Δημοτικὰ τραγούδια
20.00 Δελτίον τοπικῶν εἰδήσεων
20.10 Συμφωνικὴ συναυλία
21.00 Νέα καὶ περίεργα ἀπ' ὅλον τὸν κόσμο
21.05 Ἐλαφρὲς Ἑλληνικὲς ἐπιτυχίες
22.00 «Πνευματικὲς ἀλληλεπιδράσεις». Τάκη Δόξα
22.10 Φωνητικὰ συγκροτήματα
22.30 Διεθνεῖς εἰδήσεις καὶ παγκόσμιος ἐπισκόπησις.
22.45 Παλαιὲς καὶ νέες ἑλληνικὲς ἐπιτυχίες
23.15 Ἐθνικὸς Ὕμνος — Τέλος τῆς ἐκπομπῆς

ΣΤΑΘΜΟΣ ΑΘΗΝΩΝ

(Μῆκος κύματος 419 μ.)

12.00 Ἡ ἐλαφρὰ ὀρχήστρα τοῦ E.I.P.
12.40 Θρακικὲς μελῳδίες
13.30 Τὰ τραγούδια ποὺ διαλέξατε
14.10 Μουσικὴ σαλονιοῦ
15.05 Μουσικὴ δωματίου
17.40 Δημοτικὰ τραγούδια
18.30 Ὁ σολίστ τῆς ἑβδομάδος. Ὁ βαθύφωνος Ἔντζιο Πίντσα
19.30 Δίσκοι στὴν τύχη
20.30 Τραγούδια ἀπὸ τὴν χορωδία Σπύρου Καψάσκη
21.10 Παρέλασις ξένων ἀστέρων
22.30 «Εὔθυμο καραβάνι»
23.10 Ὀρχήστρες χοροῦ
23.30 Νυκτερινὴ μουσική

Πωλεῖται αὐτοκίνητον τζίπ ἰδιωτικῆς χρήσεως (φορτηγὸν) εἰς καλὴν κατάστασιν καὶ τιμὴν εὐκαιρίας. Πληροφορίαι, πρατήριον βενζίνης Σπυρ. Μπεζεριάνου Κορίνθου 175.

ΙΑΤΡΟΙ

ΑΚΤΙΝΟΛΟΓΙΚΑ ΕΡΓΑΣΤΗΡΙΑ ἰατροῦ Ν. Κ. ΣΤΑΜΠΟΥΛΟΠΟΥΛΟΥ εἰδικοῦ ἀκτινολόγου. Τελευταίου τύπου ἔγκαταστάσεις ἀκτινολογικῶν μηχανημάτων—τετραβαλβιδικῶν Σήμενς. Δέχεται Ρήγα Φερραίου 106 (πρὸ τῆς Κλινικῆς Κων. Σταμπουλοπούλου). Τηλ. 39—75.

Δημήτριος Χρ. Χριστόπουλος χειρ. ὀδοντίατρος, Κορίνθου — Φιλοποίμενος 41 πρὸς τὴν Α' Ταμεῖον).

Ἰατρὸς Γρηγ. Δημητριάδης εἰδικὸς φυματιολόγος νοσήματα πνευμονικὰ—στηθικά. Δέχεται ἐν τῷ Ἰατρείῳ του, ὁδὸς Ἀθαν. Διάκου ἀρ. 30 καθ' ἑκάστην ὡς καὶ ἐπὶ συνεντεύξει. Ἀκτῖνες Χ. Τηλ. 35—58.

Ἀκτινολογικὰ ἐργαστήρια Κων. Δημητρακοπούλου Ἰατροῦ—εἰδικοῦ ἀκτινολόγου. Πλατεῖα Γεωργίου Α'—Κορίνθου. Τηλ. 32—72.

Ὁ ἰατρὸς κ. Παναγιώτης Καραχάλιος ἀριστοῦχος Ἰατρικῆς Πανεπιστημίου Ἀθηνῶν, ἐκπαιδευθεὶς ἐν τῷ Πανεπιστημίῳ Μονάχου, δέχεται εἰς τὸ Ἰατρεῖον του Ἁγίου Νικολάου 60 τηλ. 21—81 Πάτραι. Πτωχοὶ καὶ ἠσφαλισμένοι ΙΚΑ Τρίτη καὶ Πέμπτη 3—4 μ. μ.

Καρδιολόγος ἰατρὸς Δ. Λάζαρης, ἐν Γαλλίᾳ καὶ Ἀγγλίᾳ ἐκπαιδευθείς, τ. Assistant ἐπὶ σειρὰν ἐτῶν τῆς Πανεπιστημιακῆς Καρδιολογικῆς κλινικῆς Παρισίων, Μέλος τῆς Γαλλικῆς καρδιολογικῆς ἑταιρίας. Δέχεται Ὑψηλὰ Ἀλώνια 9 τηλεφ. 24—45. Καρδιολογικαὶ ἐξετάσεις δι' ἠλεκτροκαρδιογράφου. Παθήσεις ἀρτηριῶν κάτω ἄκρων.

Κ. Γ. Ἀποστολόπουλος πνευμονικὰ νοσήματα, ἀκτῖνες Χ, τ. διευθυντὴς κλινικῆς τοῦ νοσοκομείου «Σωτηρία» καὶ τοῦ σανατορίου «Ζωοδόχος Πηγὴ» Μελισσίων, διευθυντὴς τοῦ σανατορίου Πατρῶν «Ἅγιος Ἀν. Δρέας». Δέχεται Κανάρη 29 Πάτραι.

Κ. Οἰκονομόπουλος, χειρουργὸς ὀφθαλμίατρος μετεκπαιδευθεὶς ἐν Βιέννῃ, Ἑλβετίᾳ καὶ Γερμανίᾳ. Δέχεται καὶ χειρουργεῖ καθ' ἑκάστην εἰς τὴν κλινικήν του ὁδὸς Μαιζώνος 12 (Ἐναντι Ἀρσακείου) τηλ. 37—47.

Νοσήματα ΔΕΡΜΑΤΟΣ, τριχωτοῦ κεφαλῆς, ὀνύχων. Ἀνώδυνος, ριζικὴ ΑΠΟΤΡΙΧΩΣΙΣ καὶ ἐξαίρεσις ΚΡΕΑΤΟΕΛΗΩΝ. Κιρσοί, Κιρσώδη ἕλκη. Δ. ΠΑΠΑΔΟΠΟΥΛΟΣ Ἑρμοῦ—Κανακάρη 118, τηλ. 30—61.

Ἀριάδνη Ἀπέργη, ἰατρὸς μικροβιολόγος. Ἅγιου Νικολάου 62. Τηλ. 32—22.

Ἰωάννης Μ. Γιαλελῆς, ἰατρὸς εἰδικὸς παθολόγος ἐπὶ ὀκταετίαν ἰατρὸς καὶ ἐπιμελητὴς τῆς Παθολογικῆς κλινικῆς τοῦ Δημοτικοῦ Νοσοκομείου Πατρῶν, δέχεται ἐπὶ τῷ ἰατρείῳ του, Ρήγα Φερραίου 68, τηλ. 33—92.

Κικὴ Γ. Ἀποστολοπούλου χειροῦργος—ὀδοντίατρος, ἐκπαιδευθεῖσα ἐπὶ πενταετίαν, δέχεται καθ' ἑκάστην εἰς τὸ ἐπὶ τῆς ὁδοῦ Ρήγα Φερραίου 60 Ἰατρεῖον της. Τηλ. 37—37.

Σπυρίδων Κιτσαρᾶς φυματιολόγος, τ. ἰατρὸς σανατορίου «Σωτηρία», τ. δ)ντὴς Σανατορίου Τριπόλεως, τ. δ)ντὴς σανατορίου καὶ ἀντιφυματικοῦ ἰατρείου Πατρῶν. Ἀκτῖνες Χ. Νοσήματα πνευμόνων — βρόγχων. Χειρουργικαὶ θεραπεῖαι. Πλατεῖα Ὑψηλῶν Ἀλωνίων ἀριθ. 23, τηλ. 20—65. Ἄποροι δωρεὰν πρωϊνὰς ὥρας.

Ἰατρὸς Ἀσημάκης Π. Στρατόπουλος, εἰδικὸς Παιδίατρος. Πλατεῖα Γεωργίου Α' ἀριθ. 10, τηλ. 30—74.

Γεώργιος Σταθόπουλος ἰατρὸς Δερματολόγος—Ἀφροδισιολόγος Βότση 20, τηλ. 20—14. Ἀποτρίχωσις προσώ. που ριζικὴ δι' ἠλεκτρομηχανημάτων, θεραπεία κοινῆς ἀκμῆς, πανάδων, ριτίδων, τριχοπτώσεως, πityριάσεως, μασάζ προσώπου δι' Ἀκτίνων Master—Violet Ἀκτῖνες Ultra—Violet.

Ἰατρὸς Μ. Α. Κατσάμπας, εἰδικὸς ἀφροδισιολόγος—δερματολόγος, νοσήματα δέρματος, τριχωτοῦ κεφαλῆς, ὀνύχων. Ριζικὴ καὶ ἀνώδυνος ἀποτρίχωσις προσώπου δ' ὑπερβραχέων κυμάτων, ἀφαίρεσις κρεατοελιῶν, φακίδων. Θεραπεία ἀνικανότητος, ἀναφροδισίας, Βούρβαχη 8 (Πλ. Γεωργίου Α' 30) τηλ. 28—77.

ΒΙΒΛΙΑ ΜΕ ΕΚΠΤΩΣΙ 50 ο)ο

Ἀρχισιδηρουργὸς	Δρχ.	20
Αὔριο θᾶναι ἀργὰ	»	20
Αὔριο θᾶναι καλλίτ.	»	20
Ἀλμπέρτ Σβάϊτσερ	»	12.50
Βιβλίο Μικροῦ ἀδελ.	»	15
Βαμμένος Πέπλος	»	20
Γῆ Ἐπαγγελίας	»	25
Δὸν Κιχώτης	»	30
Δρόμος τῶν Γάτων	»	15
Ἔφηβος	»	40
Ἐξόριστη	»	17.50
Ζερμινὰλ 2 τόμ.	»	30
Ἰωσὴφ Φουσὲ	»	20
Ἱστορία 1821 Φίνλεϋ	»	70
Καλημέρα θλίψη	»	12.50
Μεγάλες ὧρες	»	12 50
Μαντὰμ Μπωβαρὺ	»	25
Μαργαριτάρι	»	10
Μαχομ. Ἄγγελος	»	17.50
Μπαρμπα—Γκοριὸ	»	22.50
Μεγάλο Συναξάρι	»	17.50
Νανὰ—Ζολᾶ	»	20
Πορτραῖτο Οὐάϊλντ	»	17.50
Πατέρες—Παιδιὰ	»	15
Πρὼην ἄνθρωποι	»	10
Ὄνειρο—Ζολᾶ	»	15
Χιόνι ἦταν βρώμικο	»	20
Φῶτα τῆς Ράμπας	»	12.50
Ψυχρὴ γυναῖκα	»	25
Υἱέ μου Υἱέ μου	»	30

ΚΑΙ ΑΛΛΑ ΠΟΛΛΑ

Εἰς τὰς ἐπαρχίας ἀποστέλλονται μὲ ἐπιβάρυνσιν 10 ο)ο.

ΓΩΝΙΑ ΤΟΥ ΒΙΒΛΙΟΥ
Ἁγ. Νικολάου 16—Ρ. Φερραίου

ΟΡΘΟΠΕΔΙΚΟΣ - ΧΕΙΡΟΥΡΓΟΣ
Παθήσεων ὀστῶν καὶ ἀρθρώσεων
DR ΖΑΦΕΙΡΙΟΣ ΧΡΗΣΤΟΥ
Ἐγκατασταθεὶς εἰς Πάτρας δέχεται εἰς τὸ Ἰατρεῖον του Κανακάρη 180 (Ἐναντι ἐφημερίδος «Νεολόγος»)

ΗΛΕΚΤΡΙΚΑ
Πάντοτε χαμηλὲς τιμὲς διὰ τὶς ἠλεκτρικές σας ἐγκαταστάσεις ΦΩΤΙΣΜΟΥ — ΘΕΡΜΑΝΣΕΩΣ — ΚΙΝΗΣΕΩΣ — Μαγειρικῆς κλπ. Ὅσον διὰ τοὺς λαμπτῆρας ΘΟΡΙΟΥ μὲ τὰ πλέον καλύτερα ὑλικὰ καὶ μὲ τὶς καλύτερες ΕΥΡΩΠΑΪΚΕΣ μάρκες, στοῦ
ΡΑΛΛΗ
Ἠλεκτρικὲς ΚΟΥΖΙΝΕΣ-ΘΕΡΜΑΣΤΡΕΣ-ΣΙΔΕΡΑ-ΚΑΜΙΝΕΤΑ
ΡΑΛΛΗΣ Μαιζώνος 145 Τηλέφ. 31—26

Στὶς πιὸ χαμηλὲς τιμὲς
ΡΑΠΤΟΜΗΧΑΝΑΙ ΡΑΔΙΟΦΩΝΑ ΑΚΚΟΡΝΤΕΟΝ ΓΡΑΦΟΜΗΧΑΝΑΙ ΗΛΕΚΤΡ. ΣΥΣΚΕΥΑΙ ΜΑΝΤΑΡΙΣΤΙΚΑΙ κλπ. ΜΟΤΟ-ΣΑΚΟ κλπ.
Μὲ δόσεις
Κατάστημα "ΓΚΡΕΚΑ"
ΑΦΟΙ Ι. ΑΝΔΡΙΟΠΟΥΛΟΙ • ΚΟΡΙΝΘΟΥ 244Α ΠΑΤΡΑΙ • Τηλ. 26-78

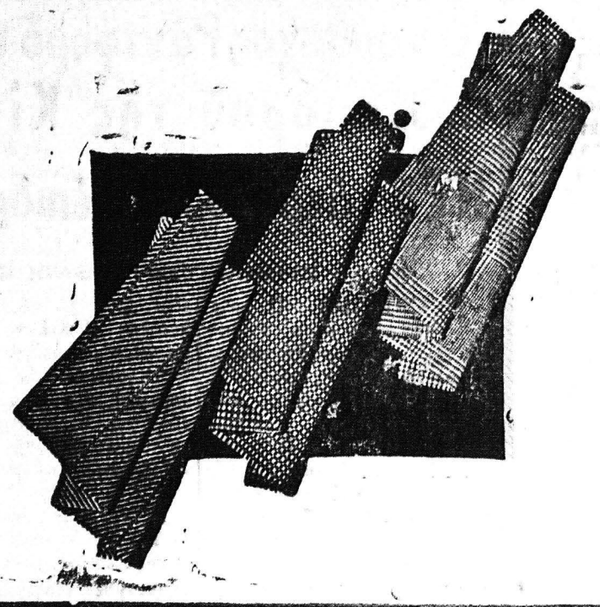
"ΓΚΡΕΚΑ"
Ἐκλεκτὰ Κασμήρια Καστρὰλ ΧΡΗΣΤΟΣ ΤΣΟΥΝΗΣ Ρ. Φερραίου 70 Τηλ. 30-33 Ὑλικὰ ραπτῶν

ΓΚΡΕΚΑ
★ ΚΑΡΤΕΣ
★ ΚΑΖΑΜΙΕΣ
★ ΑΤΖΕΝΤΕΣ
★ ΗΜΕΡΟΛΟΓΙΑ Χονδρικῶν-Λιανικῶν
"Γωνιὰ τοῦ Βιβλίου"
ΑΓ. ΝΙΚΟΛΑΟΥ 16-ΠΑΤΡΑΙ

Κ.Τ.Ε.Α. ΑΣΤΙΚΩΝ ΓΡΑΜΜΩΝ ΠΑΤΡΩΝ
ΕΔΡΑ ΠΑΤΡΑΙ - ΑΡΑΤΟΥ 29α

Ἐπανάληψις Δημοπρασίας

Τὸ ΚΤΕΛ Ἀστικῶν Γραμμῶν Πατρῶν θεωρήσαν 1) ὑπερβολικὰς καὶ μὴ συμφερούσας τὰς προσφερθείσας τιμάς, 2) τὰ προσφερθέντα ἐξ ὑφάσματος δείγματα ἀσύμφωνα πρὸς τὸ πνεῦμα τῆς ἀποφάσεως Ὑπουργείου Συγκοινωνιῶν, διὰ τὴν κατασκευὴν τῶν 230 ὡς ἔγγιστα στολῶν καὶ ἰσαρίθμων πηληκίων καὶ χλαινῶν τοῦ προσωπικοῦ, σταθμαρχῶν, ἐλεγκτῶν, ὁδηγῶν καὶ εἰσπρακτόρων τῶν αὐτοκινήτων, καλεῖ καὶ αὖθις τοὺς ἐνδιαφερομένους ὅπως ὑπὸ τὸ ὡς ἄνω πνεῦμα καὶ μέχρι τῆς 28 τρέχ. μηνὸς ἐπιδώσωσιν νέας ἐνσφραγίστους προσφορὰς ἀφοῦ προηγουμένως διέρχονται καθ' ἑκάστην ἐκ τῶν γραφείων τοῦ ΚΤΕΛ (τμῆμα λογιστηρίου) καὶ λαμβάνουσιν γνῶσιν τῶν ὅρων, σχήματος, κατασκευῆς κλπ.

Ἔξοδα δημοσιεύσεως κλπ. βαρύνουσιν τὸν τελευταῖον μειοδότην.

Ἐν Πάτραις τῇ 12—1—1955
Πρόεδρος τοῦ ΚΤΕΛ
Σωτήριος Κορφιάτης

ΡΕΞ
ΣΙΝΕΜΑΣΚΟΠ
Μὲ τὸ ἐπαναστατικὸν διὰ τὴν τεχνικὴν σύστημα Στερεοφωνικοῦ ἤχου μὲ 4 Μαγνητικὲς φωνητικὲς ἐγγραφές. Θὰ προβάλωμεν ὡς πρώτην ταινίαν τὸ χιλιοδιαβασμένο βιβλίο
ΟΧΙΤΩΝ
Ἔγχρωμον
ΡΙΤΣΑΡΝΤ ΜΠΑΡΤΟΝ
ΤΖΩΝ ΣΙΜΜΟΝΣ
ΒΙΚΤΩΡ ΜΑΤΣΙΟΥΡ
Ἐντὸς τῆς ἑβδομάδος
ΟΧΙΤΩΝ
σὲ ΣΙΝΕΜΑΣΚΟΠ

Πάνθεον
ΑΥΡΙΟΝ
Μιὰ ἀξέχαστη περιπέτεια
ΣΤΗ ΖΟΥΓΚΛΑ ΤΗΣ ΣΟΥΜΑΤΡΑΣ
Ἔγχρωμον
★
ΣΗΜΕΡΟΝ 4—12
ΣΤΙΣ ΦΥΛΑΚΕΣ ΤΗΣ ΣΑΓΓΑΝΗΣ

Ἐνισχύσατε ὅλοι τὸν ἔρανον τοῦ Μορφωτικοῦ Συλλόγου τῆς 15 Ἰανουαρίου.

ΒΑΣΙΚΗ ΒΙΒΛΙΟΘΗΚΗ
ΕΚΥΚΛΟΦΟΡΗΣΑΝ
24 ΤΟΜΟΙ
★
Συνεχίζονται ἐγγραφαὶ δι' ὅλην τὴν σειρὰν ποὺ δ' ἀποτελεσθῇ ἀπὸ 48 τόμους. Κατὰ τὸ 1955 θὰ κυκλοφορῇ ἕνας τόμος τὸν μῆνα
★
ΓΕΝΙΚΟΣ ΑΝΤΙΠΡΟΣΩΠΟΣ ΕΝ ΠΑΤΡΑΙΣ
Κ. ΡΟΔΟΠΟΥΛΟΣ
ΜΑΙΖΩΝΟΣ 103 - ΠΑΤΡΑΙ

Ἑλληνικὸς στίχος

ΑΘΗΝΑ

Νοσταλγικὸ τὸ χῶμα σου,
γλυκειά μου Ἀθήνα, Ἀθήνα!
Κι' ἂν εἶναι ἀκόμα τάφος,
τὸ φῶς βγάζει ἀπὸ μέσα του
ρόδα, ζεμπούλια, κρίνα
καὶ γίνεται ζωγράφος
τῆς ἀφρένιας ὁμορφιᾶς,
γλυκειά μου Ἀθήνα!—Ἀθήνα,
Πῶς θέλω νὰ πεθάνω
κάτω ἀπὸ ἀλαφρόδετα
διάφανα φύλλα ἐκεῖνα,
ποὺ ἡ δόξα μένει ἀπάνω
στὴν ἀσημιά τους χλωρασιά,
μέσα στὸν ἐλαιῶνα,
γλυκειά μου Ἀθήνα! Ἀθήνα,
πνοὴ νὰ πνέω, σκόνη χρυσὴ
νὰ λάμπω στὸν αἰῶνα,
σὲ μιὰ τοῦ ἡλιοῦ σου ἀχτίνα!

Μ. ΜΑΛΑΚΑΣΗΣ

ΙΣΤΟΡΙΚΑ ΑΝΕΚΔΟΤΑ

Εἷς μουσικοσυνθέτης παρουσιάσθη κάποτε εἰς τὸν Ροσσίνι καὶ τοῦ εἶπε:

—Ἔχω φέρει μαζύ μου δυὸ μελοδράματα, ἐκ τῶν ὁποίων τὸ ἕνα μοῦ ὑπεσχέθη ὁ διευθυντὴς ἑνὸς θεάτρου ὅτι θὰ τὸ ἀνεβάσῃ. Δὲν ξέρω ὅμως ποιὸ ἀπὸ τὰ δυὸ νὰ τοῦ δώσω, γιατὶ καὶ τὰ δυὸ μοῦ φαίνονται καλά. Θὰ τὰ ὑποβάλω λοιπὸν στὴν κρίσι σας καὶ θὰ σᾶς παρακαλέσω νὰ μοῦ πῆτε ποιὸ ἀπὸ τὰ δυὸ νὰ προτιμήσω...

Καὶ ἀφοῦ ἐτελείωσε τὴν σύντομη αὐτὴν εἰσαγωγήν, ὁ μουσικοσυνθέτης ἐκάθησαν εἰς τὸ πιάνο καὶ ἤρχισε νὰ παίζῃ.

Ἀλλὰ πρὶν ἀκόμη τελειώσῃ τὴν πρώτην πρᾶξιν τοῦ μελοδράματός του, ὁ Ροσίνι τὸν ἐπλησίασε, τὸν ἐχτύπησε μὲ οἰκειότητα, εἰς τοὺς ὤμους καὶ τοῦ εἶπε:

—Τὸ ἄλλο, φίλε μου! Προτιμῶ τὸ ἄλλο... Ἐκεῖνο νὰ δώσης στὸ θιασάρχη...

ΕΠΟΣ ΞΕΝΟΣΧΙΟΥΜΟΡ

Ἕνας κύριος, ποὺ πηγαίνει μὲ τὸ ἁμάξι, λέγει εἰς τὸν ἀμαξᾶ νὰ μαστιγώσῃ τὸ ἄλογό του διὰ νὰ τρέξῃ γρηγορώτερα.

—Δὲν μπορῶ ἀπαντᾶ ἐκεῖνος. Εἶμαι μέλος τῆς ἑταιρείας προστασίας τῶν ζώων.

Ὅταν φθάνῃ εἰς τὸν προορισμόν του, ὁ κύριος πληρώμει ὅσα ἀκριβῶς εἶχε συμφωνήσει διὰ τὴν κοῦρσα.

—Δὲν μοῦ δίνετε κάτι ἀκόμη γιὰ νὰ πιῶ ἕνα κρασί; λέγει ὁ ἀμαξᾶς.

—Δὲν μπορῶ, δυστυχῶς, ἀπαντᾶ ὁ κύριος. Εἶμαι μέλος τοῦ ἀντιαλκοολικοῦ συλλόγου!

ΜΙΚΡΑΙ ΑΓΓΕΛΙΑΙ

Ἐνοικιάζεται μετ' ἐπίπλων ἢ ἄνευ ὁ ἀνώγειος ὄροφος ἐκ 4 δωματίων καὶ λοιπῶν χρειωδῶν τῆς ἐπὶ τῆς ὁδοῦ Σαχτούρη 63 οἰκίας. Πληροφορίαι 3 — 6.30 καθ' ἑκάστην ἐκεῖ.

Ζητεῖται οἰκία ἐντὸς σχεδίου πόλεως εἰς καλὴν κατάστασιν, ἀξίας 200 λιρῶν περίπου. Μεσῖται ἀποκλείονται. Τηλεφωνήσατε 23—41.

Ζητεῖται ὑπηρεσία ἢ οἰκονόμος, γνωρίζουσα καὶ μαγειρικήν, μὲ ἄριστας συστάσεις. Μισθὸς ἱκανοποιητικός. Πληροφορίαι Μαιζῶνος 68.

Πωλεῖται ραπτομηχανὴ Σίγγερ πολυτελείας εἰς ἄριστην κατάστασιν, γραφίμα τος—κεντήματος καὶ τιμὴν συμφέρουσαν. Πληροφορίαι Τσαμαδοῦ 101 α.

Πωλεῖται ραπτομηχανὴ Σίγγερ, πολυτελείας. Πληροφορίαι Γερμανοῦ 119.

Ἐνισχύοντες τὸν Μορφωτικὸν Σύλλογον συντελεῖτε εἰς τὸ νὰ πᾶνε στὸ βουνὸ καὶ νὰ ἀνακτήσουν τὴν ὑγείαν των ἑκατοντάδες ἀδενικὰ ἄπορα κορίτσια.

ΦΟΡΟΣ ΤΙΜΗΣ ΕΙΣ ΤΟΝ κ. ΤΣΩΡΤΣΙΛ

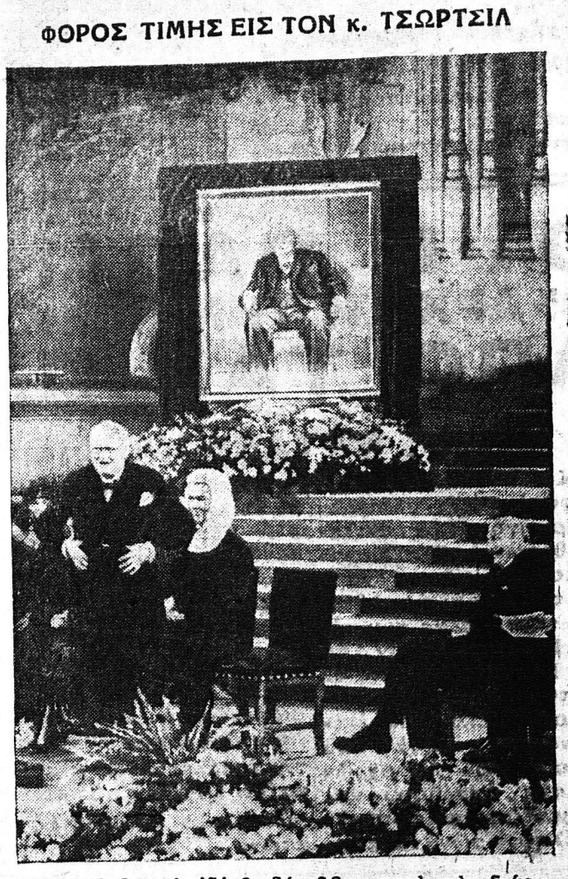

Ὁ κ. Τσώρτσιλ ἐδέχθη δύο δῶρα κατὰ τὴν διάρκειαν τελετῆς ἡ ὁποία ἔγινε εἰς Οὐέστμινστερ Χὼλ ἐπ' εὐκαιρίᾳ τῆς 80ῆς ἐπετείου τῶν γενεθλίων του: ἕνα βιβλίο μὲ τὰς ὑπογραφὰς ὅλων τῶν μελῶν τοῦ Κοινοβουλίου ἀπὸ τὸ Κοινοβούλιον καὶ ἕνα πίνακα ποὺ παριστάνει τὸν ἴδιον, ἔργον τοῦ ζωγράφου Γκράαμ Σάδερλαντ, ἐκ μέρους τῆς Βουλῆς τῶν Λόρδων καὶ τῆς Βουλῆς τῶν Κοινοτήτων. Εἰς τὴν φωτογραφίαν ὁ κ. Τσώρτσιλ εὐχαριστεῖ διὰ τὰ δῶρα ποὺ ἔλαβε

ΠΕΝΘΗ

ΔΗΜ. Ν. ΓΙΑΝΝΑΚΟΠΟΥΛΟΣ

Εἶναι ἔκδηλος ἡ λύπη μὲ τὴν ὁποίαν ἡ κωμόπολις τῆς Γαστούνης ἐπληροφορήθη τὸν αἰφνίδιον θάνατον ἐν Ἀθήναις τοῦ Δημ. Ν. Γιαννακοπούλου.

Ὁ μεταστάς, ὡς ἐπίλεκτον μέλος τῆς Ἠλείας, διεκρίνετο πάντοτε ἐπὶ καλοκαγαθίᾳ. Ἦτο ἐνάρετος, δίκαιος καὶ φιλάνθρωπος εἰς μέγιστον βαθμόν. Πᾶς ὁ κρούων τὴν θύραν του οὐδέποτε ἀπήρχετο μὴ ἱκανοποιημένος καὶ ἀβοήθητος. Εἰς τὰς συναλλαγάς του οὐδέποτε ἐπίκρανε ἄνθρωπον, ἦτο ὑποχωρητικὸς καὶ λίαν ἀνεκτικός.

Ὡς πατὴρ ἀνέθρεψε καὶ ἐξέθρεψε δύο θυγατέρας, ἃς ἐπροίκισε μὲ γενναίαν καὶ πλουσίαν προῖκα, ἕνα δὲ υἱόν, τὸν ἀείμνηστον Νικ. Γιαννακόπουλον, προικίσας τοῦτον μὲ ἡρωϊκὰ καὶ γενναῖα φρονήματα.

Πρῶτος ἐκεῖνος εἰσῆλθεν εἰς τὴν σχολὴν τῶν Εὐελπίδων καὶ πρῶτος ὡς ἀξιωματικὸς διεπέρασεν ὑπὸ βροχὴν ὀβίδων καὶ τηλεβόλων τὰ περιώνυμα στενὰ τῆς Κλεισούρας παρασημοφορηθεὶς καὶ τιμηθεὶς εἰς ὅλας τὰς μάχας τῆς Τρεμπεσίνας μὲ τὸ παράσημον τῆς ἀνδρείας. Ἐν τῷ πεδίῳ δὲ τῶν μαχῶν ὡς ταγματάρχης δι ἀρκῶς πολεμῶν δὲν ἐλησμόνησε τὸ ἔνδοξον παρελθὸν ἀλλὰ πρῶτος καὶ εἰς τὴν πρώτην γραμμὴν ἔπεσεν ἡρωϊκῶς μαχόμενος εἰς τὸ Βίτσι τῆς Μακεδονίας βληθεὶς ὑπὸ ἀδελφικῆς ὀβίδος.

Τὸ ὄνομά του μένει καὶ θὰ μένῃ ἀθάνατον εἰς τὰς δέλτους τῆς ἱστορίας ἀλλὰ καὶ τὸ ἰδικόν σου, ἀείμνηστε Δ. Γιαννακόπουλε, θὰ παραμένῃ ἀλησμόνητον, ὡς πατρός, ποὺ ἐξέθρεψε καὶ ἐμεγάλωσε βλαστὸν ὅστις ἐτίμησε καὶ ἐκλέϊσε τὸ ὄνομα τῆς Ἑλληνικῆς Πατρίδος.

Ἡμεῖς, ὡς φίλος καὶ συγγενὴς συμμετέχοντες εἰς τὸ βαρὺ πένθος συλλυπούμεθα ὁλοψύχως τὴν σύζυγον, τὰς θυγατέρας καὶ τὸν ἀδελφὸν Ἰω Γιαννακόπουλον διὰ τὸ πλῆγμα ὅπερ ἔπληξε τὴν οἰκογένειάν του.

Ε. Σ.

Εὐχαριστήριον

Καίτοι γνωρίζω ὅτι θὰ προσκρούσω εἰς τὴν ἐγνωσμένην μετριοφροσύνην τοῦ διακεκριμένου διοικητοῦ τοῦ ἐνταῦθα τμήματος Γεν. Ἀσφαλείας, ἀστυνόμου κ. Νικ. Παναγιωτοπούλου καὶ τοῦ ἀξίου ὑφισταμένου του ἀρχιφύλακος κ. Εὐθ. Ἀδαμοπούλου, ὡς καὶ ἁπάντων τῶν ὑπαλλήλων τοῦ τμήματος, ἐν τούτοις θεωρῶ λίαν ἐπιβεβλημένον καθῆκον, ὅπως καὶ διὰ τοῦ τύπου εὐχαριστήσω τοὺτους, διότι, μετὰ ζηλευτῆς ὄντως δραστηριότητος καὶ μεθοδικότητος ἐνεργήσαντες, ἐπέτυχον τὴν ἀνακάλυψιν καὶ σύλληψιν τῶν διαρρηκτῶν τοῦ πρατηρίου μου σιγαρέττων.

Κωνσταντῖνος Μίτζας
Πρατηριοῦχος Σιγαρέττων
Ἀνάπηρος Πολέμου

ΑΠΕΘΑΝΕΝ Ο ΓΚΡΑΤΣΙΑΝΙ

ΡΩΜΗ. Ὁ στρατάρχη Γκρατσιάνι, ὅστις διετέλεσεν ἐπί τι διάστημα ἀρχηγὸς τῶν στρατιωτικῶν δυνάμεων τοῦ Ἄξονος εἰς βόρειον Ἀφρικὴν κατὰ τὸν τελευταῖον πόλεμον, ἀπέθανε χθὲς ἐνταῦθα κατὰ τὴν διάρκειαν ἐγχειρήσεως.

ΥΠΕΣΤΗ ΕΓΧΕΙΡΗΣΙΝ Ο ΣΤΡΑΤΑΡΧΗΣ ΜΟΝΤΓΚΟΜΕΡΥ

ΛΟΝΔΙΝΟΝ. Τὴν πρωΐαν τῆς Δευτέρας ὁ στρατάρχης Μοντγκόμερυ ὑπέστη μικρὰν ἐγχείρησιν εἰς ἰδιωτικὸν νοσοκομεῖον τοῦ Λονδίνου. Ἐπρόκειτο περὶ ἀφαιρέσεως μικροῦ ἐξογκώματος εὑρισκομένου