ΗΜΕΡΟΝΥΚΤΙΑ

ΗΜΕΡΟΛΟΓΙΟΝ

Κυριακή 30 Ἰανουαρίου

Σελήνη 7 ἡμερῶν

Ἀνατολή ἡλίου 7.34' Δύσις 5.44'

Τῶν Τριῶν Ἱεραρχῶν

ΦΑΡΜΑΚΕΙΑ

Διημερεύοντα

Θεοδωρόπουλος Α. Ἀγ. Νικολάου 87, Καλλιδωκᾶς Α. Κολοκοτρώνη 46, Καραμπᾶς Α. Γούναρη 59, Ραβαζούλας Ἰω. Γερμανοῦ 1, Παπαδημητρίου Α. Πλ. Γεωργίου, Κωνσταντοπούλου Ἀθηνᾶ Ἀγ. Ἀνδρέου 42.

Διανυκτερεύοντα

Καραμπᾶς Ἀθ. Δ. Γούναρη 52, Καλλιδωκᾶς Α. Κολοκοτρώνη 46.

Αὔριον Δευτέραν

Παπαδημητρίου Ἀνδρ. Πλατεῖα Γεωργίου, Κομνηνός Γεώργιος Στ. Βουλγάρεως 85.

Συνταγαὶ Ι.Κ.Α.

Καραμπᾶς Ἀθ. Γούναρη 52 Καλλιδωκᾶς Α. Κολοκοτρώνη 26 Παπαδημητρίου Α. Πλ. Γεωργίου, Στρᾶτος Α. Ἁγίου Ἀνδρέου 194, Τριανταφυλλόπουλος Χρ. Γερμανοῦ 146, Παπαϊωάνου Α. Μαιζῶνος 89.

Μέλλοντες γάμοι

Γνωστοποιεῖται συμφώνως τῷ ἄρθρῳ 1369 τοῦ Ἀστικοῦ Κώδικος ὅτι ὁ Ἡλίας Σκοῦτζος τοῦ Ἀνδρέου καὶ τῆς Σταθούλας τὸ γένος Σταμοπούλου, γεννηθεὶς καὶ κατοικῶν εἰς Λαμπίρι Πατρῶν καὶ ἡ Ἰωάννα Πολιτοπούλου τοῦ Δημητρίου καὶ τῆς Δημητρούλας τὸ γένος Πολιτοπούλου γεννηθεῖσα καὶ κατοικοῦσα εἰς Ἀνθόφυτον Ναυπάκτου μέλλουσι νὰ ἔλθουν εἰς γάμον τελεσθησόμενον εἰς Ἀνθόφυτον Ναυπάκτου.

Ὁ Γεώργιος Κάτελας τοῦ Χρήστου καὶ τῆς Βιργινίας τὸ γένος Ζάχου γεννηθεὶς καὶ κατοικῶν ἐν Πάτραις καὶ ἡ Αἰκατερίνη Ἀνωγιαννάκη τοῦ Σταύρου καὶ τῆς Μαρίας τὸ γένος Τζανίδου γεννηθεῖσα ἐν Ἀγρινίῳ καὶ κατοικοῦσα ἐν Πάτραις, μέλλουσι νὰ ἔλθουν εἰς γάμον τελεσθησόμενον ἐν Πάτραις.

Ζητεῖται πρὸς ἐνοικίασιν δωμάτιον διὰ σοβαρὸν κύριον. Πληροφορίαι καφενεῖον Δρακονταειδῆ, Πατρέως 92, ἔναντι Νομαρχίας.

Ἐνοικιάζονται Δωμάτια καινουργῆ διὰ Γραφεῖα ἢ Ἰατρεῖα εἰς τὸν Α' καὶ Β' ὄροφον παραπλεύρως τῆς ἀνεγειρομένης οἰκοδομῆς Ἐμπορ. καὶ Βιομηχαν. Ἐπιμελητηρίου τηλ. 30.77.

ΚΗΔΕΙΑ

Τὸν σεβαστόν μας σύζυγον, πατέρα, ἀδελφὸν καὶ θεῖον

ΠΕΤΡΟΝ ΙΩΑΝ. ΤΖΑΒΕΛΑΝ

ΣΥΝΤΑΞΙΟΥΧΟΝ ΙΚΑ

(πρώην σερβιτόρον Γιοχαράκη)

θανόντα, κηδεύομεν σήμερον Κυριακὴν καὶ ὥραν 10 1)2 π.μ. ἐκ τῆς οἰκίας μας, Μπουκαούρη ἀρ. 2.

Ἡ σύζυγος: Τασία Τζαβέλα. Τὰ τέκνα: Παναγιώτης Τζουανόπουλος, Μαρούλα καὶ Ἰωάννης Χαρακόπος. Αἱ ἀδελφαί: Ἄννα Μόσχου καὶ Τασία. Οἱ ἀνεψιοί: Ἰωάννης καὶ Μάχη Μαλτέζου.

Γραφεῖον Κηδειῶν ΓΕΩΡΓΙΟΥ ΚΥΡΙΑΖΗ ἢ ΚΡΗΤΙΚΟΥ, Γερμανοῦ 77, Τηλ. 36—61.

ΘΕΑΜΑΤΑ

ΑΙΓΛΗ Πρωϊνὴ—ἀπογευματινὴ «Μαρία Βαλέφσκα» Αὔριον «Ὁ πρώην σύζυγός μου !...»

ΑΣΤΥ Πρωϊνὴ 11—1 Ἀπογευμ. 2—12 «Ἁμαρτωλὸ παραστράτημα» Αὔριον 4—12 «Τὸ ἁμάρτημα μιᾶς μητέρας»

ΙΝΤΕΑΛ Πρωϊνὴ 11 καὶ 3—11 «Ἡ κατάσκοπος μὲ τὰ μαῦρα μάτια» Αὔριον «Ὅσο ὑπάρχουν ἄνθρωποι»

ΠΑΝΘΕΟΝ 3—11 «Τιτάνες ποδοσφαίρου»

ΡΕΞ Πρωϊνὴ 10.30 καὶ 4—1 «Ὁ Χιτών» Αὔριον «Δογχοφόροι Ἰνδιῶν»

ΤΙΤΑΝΙΑ Πρωϊνὴ «Τὰ κόκκινα μπερὲ» Ἀπογευματινὴ «Τὰ κόκκινα μπερὲ» καὶ «Κόκκινος Διάβολος» Αὔριον «Ἡ τελευταία τους συνάντησις»

Ἀριθμὸς 5.649

Περίληψις προγράμματος ἀναγκαστικοῦ πλειστηριασμοῦ κινητῶν. Ὁ Συμβολαιογράφος Πατρῶν, Δημήτριος Νικολάου Σπαρτινός, ἐδρεύων καὶ κατοικῶν ἐν Πάτραις. ὡς ἐπὶ τοῦ πλειστηριασμοῦ ὑπάλληλος. Δηλοποιῶ ὅτι: Συμφώνως τῷ ὑπ' ἀριθ.273)20 1 955 προγράμματι ἀναγκαστικοῦ πλειστηριασμοῦ, τοῦ δικαστικοῦ κλητῆρος τοῦ Πρωτοδικείου Πατρῶν, Βασ. Παναγιωτοπούλου τὴν ἕκτην (6) τοῦ μηνὸς Φεβρουαρίου, ἐ.ἔ. 1955, ἡμέραν Κυριακὴν καὶ ὥραν 10—12, π.μ. ἐκτιθενται εἰς δημόσιον ἀναγκαστικὸν πλειστηριασμόν, ἐνώπιόν μου καὶ ἐν κωλύματί μου ἐνώπιον τοῦ νομίμου ἀναπληρωτοῦ μου, καὶ ἔξωθι τοῦ γραφείου μου κειμένου κατὰ τὴν ὁδὸν Μαιζῶνος ἀριθ. 128 β, τῆς κάτω πόλεως Πατρῶν τοῦ Δήμου Πατρέων καὶ ὑπὸ τὴν οἰκίαν τοῦ Θεοδ. Στεφανοπούλου, τὰ διὰ τῆς ὑπ' ἀριθ. 272 τῆς 12)1)55 ἐκθέσεως ἀναγκαστικῆς κατασχέσεως, τοῦ ἄνω κλητῆρος, ἀναγκαστικῶς κατασχεθέντα, κινητά, τοῦ ὀφειλέτου Γεωργίου Λουλουδάκη, κατοίκου Πατρῶν, ἤτοι 1) ἓν ὡρολόγιον τοίχου (ἐκκρεμὲς) μὲ θήκην ξυλίνην, μήκους περίπου 0,60 τοῦ μέτρου, 2) ἕτερον ὡρολόγιον τοῦ τοίχου, στρογγύλον, μὲ θήκην ξυλίνην, 3) ἕτερον ὡρολόγιον τοίχου, σχεδίου εἰκόνος, χρυσοῦν ἢ ἐπίχρυσον, 4) μία μόστρα ὡρολογίων τζάμινη, 1,50Χ1,50 περίπου τοῦ μέτρου, 5) ἑτέρα μόστρα ξυλίνη, καὶ ὑαλίνη, κατὰ τὸ ἄνω αὐτῆς μέρος μήκους, 2Χ1,50 περίπου μέτρων, ἐν ᾗ τοποθετοῦνται διάφορα κοσμήματα 6) ἑτέρα μόστρα ὕψους 1,20Χ0,50 τοῦ μέτρου περίπου, ὑαλίνη, 7) ἑτέρα μόστρα ὑαλίνη, 1,50Χ, 1,50 καὶ 8) μία ντουλάπα ξυλίνη μικρά, 1,50Χ0,60 τοῦ μέτρου περίπου, μετὰ τῆς ἐπ' αὐτῆς ἑτέρας τοιαύτης, ὑαλίνης. 0,80Χ0,50 περίπου τοῦ μέτρου, ἐκτιμηθέντα πάντα τ' ἀνωτέρω κατὰ τὴν κατάσχεσιν συνολικῶς διὰ δραχμὰς χιλίας πεντακοσίας (1.500) προσφερούσης τῆς ἐπισπευδούσης ὡς πρώτην προσφοράν, κατὰ τὴν ἡμέραν τοῦ πλειστηριασμοῦ τὸ ἥμισυ τῆς ἐκτιμήσεως. ἤτοι δραχμὰς ἑπτακοσίας πεντήκοντα (750). Ὅτι ὁ ἄνω πλειστηριασμὸς τελεῖται τῇ ἐπισπεύσει τῆς ἐν Ἀθήναις ἑδρευούσης, ἐμπορικῆς ἑταιρείας, ὁμορρύθμου, ὑπὸ τὴν ἐπωνυμίαν «Χὰν καὶ Μωσσέ», νομίμως ἐκπροσωπουμένης, ἐκτελούσης τὴν ὑπ' ἀριθ. 785)954, διαταγὴν πρὸς πληρωμήν, τοῦ Εἰρηνοδικείου Πατρῶν καὶ δικαιουμένης λαμβάνειν παρὰ τοῦ ἄνω ὀφειλέτου, συμφώνως τῇ ἀπὸ 4)1)955 ἐπιταγῇ πρὸς πληρωμήν, κοινοποιηθείσῃ αὐθημερόν, α) δι' ἐπιδικασθὲν κεφάλαιον, δραχμὰς 1000, ἐντόκως νομίμως ἀπὸ τῆς 27 Σεπτεμβρίου 1954 καὶ μέχρις ἐξοφλήσεως, β) δραχμὰς 66. δι' ἔξοδα διαμαρτυρικοῦ, καὶ γ) δραχ, 215, διὰ δικαστικὴν δαπάνην ἐντόκως νομίμως ἀμφότερα τὰ τελευταῖα ποσά, ἀπὸ τῆς 4—1—955, ἡμέρας ἐπιδόσεως, τῆς ἐπιταγῆς καὶ μέχρις ἐξοφλήσεως, ἐπιφυλασσομένης τῆς ἐπισπευδούσης διὰ τὰ ἔξοδα τῆς ἐπιταγῆς, ὡς ἐπίσης καὶ τὰ ἔξοδα τῆς ἐντολῆς πρὸς ἐκτέλεσιν ἐκ ὁραχ. 100, ὡς καὶ τὰ ἔξοδα τοῦ πλειστηριασμοῦ ἐν γενεῖ κατὰ προτίμησιν. Τὰ πλειστηριαζόμενα κινητά, εὑρίσκονται εἰς τὸ χρυσοχοεῖον τοῦ ὀφειλέτου Γ. Λουλουδάκη ἐπὶ τῆς ὁδοῦ Ρήγα Φερραίου ἀριθ. 76, τῶν Πατρῶν, ὑπὸ τὴν μεσεγγύησιν τοῦ ὀφειλέτου, κατὰ τὸν Νόμον περὶ διαταγῶν πληρωμῆς, ἔνθα καὶ δύνανται οἱ βουλόμενοι νὰ πλειοδοτήσωσιν νὰ λάβωσιν γνῶσιν τούτων, τῆς ἐπισπευδούσης οὐδεμίαν φερούσης εὐθύνην, δι' οἱονδήποτε λόγον ἀφορῶντα τὴν πραγματικὴν καὶ νομικὴν κατάστασιν των πλειστηριαζομένων. Ὅτι τὸ φερέγγυον ἑκάστου πλειοδότου ἀπόκειται εἰς τὴν κρίσιν μου, δικαιουμένου νὰ ζητήσω ἀνάλογον ἐγγύησιν. Ὁ ὑπερθεματιστής, ὑποχρεοῦται νὰ καταβάλῃ νομίμως, τῇ προσκλήσει μου, ἀμέσως τὸ ἐκπλειστηρίασμα, ἐνεργηθησομένου ἄλλως εἰς βάρος του, ἀναπλειστηριασμου, μὲ ὅλας τὰς ἐντευθεν νομίμους συνεπείας. Ἡ κατακύρωσις γενήσεται, κρουομένου τρίς, ἐπὶ τῆς τραπέζης μου, σκηπανίου ἢ κώδωνος μετὰ παρέλευσιν 3' λεπτῶν, ἀπὸ τῆς τελευταίας προσφορᾶς, μετὰ τὴν 12ην μεσημβρινὴν, τῆς ἡμέρας τοῦ πλειστηριασμοῦ. Οἱ διὰ τρίτους τυχὸν πλειοδοτοῦντες θὰ δηλώσωσιν πρότερον ἐμοὶ τοῦτο, δίδοντες ἐν ἀνάγκῃ ἐγγύησιν. Προσκαλοῦνται οἱ βουλόμενοι, ὅπως προσέλθωσι καὶ πλειοδοτήσωσι. Ἐγένετο ἡ παροῦσα ἐν Πάτραις σήμερον τὴν 29 (εἰκοστὴν ἐννάτην) τοῦ μηνὸς Ἰανουαρίου τοῦ χιλιοστοῦ ἐννεακοσιοστοῦπεντηκοστοῦπέμπτου (1955) ἔτους ἡμέραν Σάββατον ἐν τῷ ἄνω γραφείῳ μου, καὶ ὑπογράφεται παρ' ἐμοῦ ὡς ἔπεται: Ὁ Συμ)φος Πατρῶν (Τ.Σ.) Δ. Ν. Σπαρτινός. Ὅτι ἀκριβὲς ἀντίγραφον. Ἐν Πάτραις αὐθημερόν. Ὁ Συμ)φος Πατρῶν (Τ.Σ.) Δ. Ν. Σπαρτινός.

ΚΗΔΕΙΑ

Τὸν προσφιλῆ μας σύζυγον, πατέρα, ἀδελφόν, θεῖον καὶ πάππον

ΚΩΝΣΤΑΝΤΙΝΟΝ Δ. ΠΑΠΑΛΕΞΟΠΟΥΛΟΝ

Ἡ ΜΑΣΤΟΡΑΝ

θανόντα κηδεύομεν σήμερον Κυριακὴν καὶ ὥραν 11ην π.μ. ἐκ τοῦ Ἱεροῦ Ναοῦ Κοιμήσεως Θεοτόκου, Κυδωνιὲς Χαλανδρίτσης.

Ἡ τεθλιμμένη σύζυγος: Βασιλική. Τὰ τέκνα: Δημήτριος καὶ Γεωργία, Νικόλαος καὶ Ἰουλία, Ἀντώνιος Παπαλεξόπουλος. Οἱ ἀδελφοί. Οἱ ἀνεψιοί. Οἱ ἔγγονοι.

ΚΩΝΣΤΑΝΤΙΝΟΣ Ι. ΧΑΡΙΤΑΤΟΣ Ἐργολάβος Κηδειῶν, Κορίνθου 248, τηλέφωνον 20—06.

ΚΗΔΕΙΑ

Τὴν προσφιλῆ μας μητέρα, ἀδελφήν, θείαν καὶ μάμμην

ΚΙΚΗΝ ΑΝΔΡ. ΚΑΡΑΧΑΛΙΟΥ

θανοῦσαν κηδεύομεν σήμερον Κυριακὴν καὶ ὥραν 11ην π.μ. ἐκ τῆς οἰκίας μας ἐπὶ τῆς ὁδοῦ Ἁγίου Νικολάου 101, εἰς τὸν Ἱερὸν Ναὸν Ἁγίου Νικολάου.

Τὰ τέκνα: Θεόδωρος καὶ Νένα Καραχάλιου, Μαρία καὶ Ἕκτωρ Τουλιάτος, Κλειὼ καὶ Εὐστάθιος Δεσυνιώτης, Ἰσμήνη καὶ Ἄγγελος Ράλλης. Οἱ ἀδελφοί: Θεόδωρος καὶ Κασσιανὴ Μπέλμπα, Ἀλέξανδρος καὶ Μάχη Νίκα, Ἰωάννης Καραχάλιος, Ἀγγελικὴ Χρ. Καραχάλιου, Χρυσάνθη Σ. Τσουκνοπούλου. Οἱ ἔγγονοι.

ΚΩΝΣΤΑΝΤΙΝΟΣ Ι. ΧΑΡΙΤΑΤΟΣ Ἐργολάβος Κηδειῶν, Κορίνθου 248, τηλέφ. 20—06.

ΜΝΗΜΟΣΥΝΟΝ

Ἐτελέσαμεν ἐν Ἀθήναις τεσσαρακονθήμερον μνημόσυνον ὑπὲρ ἀναπαύσεως τῆς ψυχῆς τῆς προσφιλοῦς μας μητρός, ἀδελφῆς, θείας καὶ μάμμης

ΣΟΦΙΑΣ ΤΕΛΗ ΤΟΥΡΝΑ

Αἱ οἰκογένειαι: Μίμη Τουρνᾶ, Κωνσταντίνου Ζιούβα, Εὐαγγέλου Καμινάρη, Κωνσταντίνου Σιδέρη.

ΕΥΧΑΡΙΣΤΗΡΙΟΝ

Ἀπαντας τοὺς ὁπωσδήποτε συμμετασχόντας εἰς τὸ βαρὺ πένθος μας ἐπὶ τῷ θανάτῳ τοῦ πολυαγαπημένου μας συζύγου, πατρός, πάππου καὶ θείου

ΒΛΑΣΗ Κ. ΑΝΤΩΝΟΠΟΥΛΟΥ

θερμῶς εὐχαριστοῦμεν.

Ἡ σύζυγος. Τὰ τέκνα, Οἱ ἀνεψιοί. Οἱ ἔγγονοι.

ΡΑΔΙΟΦΩΝΟΝ

ΣΤΑΘΜΟΣ ΠΑΤΡΩΝ

(Μῆκος κύματος 198,5 μ.)

18.30 Ἔναρξις — Μετάδοσις τῆς θείας λειτουργίας ἐκ τοῦ Ἱεροῦ Ναοῦ τῆς Παντανάσσης Πατρῶν, ἐπὶ τῇ ἑορτῇ τῶν Τριῶν Ἱεραρχῶν

10.00 Ἑλληνικὸ πρωϊνὸ πρόγραμμα

0.30 Τέλος τῆς πρωϊνῆς ἐκπομπῆς

12.30 Ἔναρξις — Διάφορες ἑλληνικὲς ἐπιτυχίες

13.00 Ἡ ὁμιλία τῆς Κυριακῆς: «Ἐπενδύσεις ὑπὲρ τοῦ ἀνθρώπου» τοῦ κ. Κ. Βερροίου

13.10 Τραγούδια τοῦ χωριοῦ

13.30 Ὁ Γκεράλντο καὶ ἡ ὀρχήστρα του

13.45 Ὁμιλία τοῦ κ. Κώστα Τριανταφύλλου

13.55 Ποικίλη μουσική

14.15 Ὁ Κώστας Καρπῆς στὶς ἐπιτυχίες του

14.30 Τέλος τῆς μεσημβρινῆς ἐκπομπῆς

19.00 Ἔναρξις. Δίσκοι ποὺ μᾶς ζήτησαν οἱ ἀκροαταί μας.

19.30 Ἀγροτικὴ ὁμιλία.

20.00 Ἑβδομαδιαία ἐμπορικοοικονομικὴ ἀνασκόπησις τοῦ κ. Σπύρου Δουκάκη.

20.10 Ξένες γνωστὲς ἐπιτυχίες

20.30 Ὁμιλία ἐπὶ τῆς πολιτικῆς καταστάσεως τοῦ Ὑφυπουργοῦ κ. Γερασ. Δύχνου

20.40 Ρυθμικὰ συγκροτήματα

21.00 Ἐλαφρὰ ἑλληνικὴ μουσική

22.00 Ἀποσπάσματα ἀπὸ ὄπερες

22.30 Διεθνεῖς εἰδήσεις καὶ παγκόσμιος ἐπισκόπησις.

ΤΟ ΞΕΝΟ ΧΙΟΥΜΟΡ

—Πῶς δεσποινίς, δὲν εἶσθε εὐχαριστημένη ποὺ βλέπετε τώρα καλύτερα μὲ τὰ γυαλιά;

—Ὄχι, γιατρέ μου! Πρὶν ἐνόμιζα ὅτι εἶσθε ἕνας ὡμορφος νέος!

* * *

—Εἶσθε ἡ πιὸ ὡραία καὶ ἡ πιὸ ἔξυπνη γυναῖκα τοῦ κόσμου!

—Μὲ κολακεύετε!

—Κάθε ἄλλο! Δὲν λέω παρὰ ὅ,τι σκέπτεσθε.

ΚΟΙΝΩΝΙΚΑ

Τὸν ἀγαπημένον μου φίλον **ΓΕΩΡΓΙΟΝ ΓΙΑΝΝΟΠΟΥΛΟΝ** δώσαντα ἀμοιβαίαν ὑπόσχεσιν γάμου μετὰ τῆς χαριτοβρύτου δεσποινίδος **ΓΑΡΥΦΑΛΙΑΣ ΜΑΡΑΓΚΟΠΟΥΛΟΥ** συγχαίρω θερμῶς καὶ εὔχομαι ταχεῖαν τὴν στέψιν.

Γιάννης Παναγιωτόπουλος

ΛΗΞΙΑΡΧΕΙΟΝ

Κίνησις τῆς 29)1)1955

Γεννήσεις

Ἄρρεν: Δίδυμα Ἀντωνίου Ἀδαμοπούλου, Ἰωάννου Σπανοῦ. Θήλεα: Κωνσταντίνου Σταϊνοπούλου, Παναγιώτου Χονδρογιάννη, Γερασίμου Ἀντύπα.

Θάνατοι

Πέτρος Τζαβέλλας ἐτῶν 73, Ἀγγελική Καραχάλιου ἐτῶν 70.

Γάμοι

Γεώργιος Γεωργιόπουλος μετὰ τῆς Κατίνας Μυλωνᾶ ἐκ Πατρῶν.

Ἑλληνικὸς στίχος

Η ΠΕΘΑΜΕΝΗ

Ἕνα πρωΐ σὰν πάντα δὲν [ἐπρόλαβες
ν' ἀνοίξῃς τὸ μικρό σου πα [ραθύρι,
στὴ γλάστρα μὲ τὰ λού [λουδα
τ' ἀχνόξανθο κεφάλι σου [νὰ γείρῃ.
Τ' ἄλλο πρωΐ καὶ τ' ἄλλο [δὲν ἐπρόβαλες
κι' ἀκόμα νὰ φανῆς, ὡραία [παρθένα,
καὶ μένει τὸ παράθυρο κα- [τάκλειστο
καὶ τὰ μυριστικά σου μα- [ραμένα.

Μ. ΜΑΛΑΚΑΣΗΣ

ΑΣΤΥ

ΑΥΡΙΟΝ ΚΑΙ ΤΗΝ ΤΡΙΤΗΝ ΔΙΑ 2 ΜΟΝΟΝ 2 ΗΜΕΡΑΣ

ΤΟ ΙΤΑΛΙΚΟ ΔΡΑΜΑΤΙΚΟ ΚΑΙ ΚΟΙΝΩΝΙΚΟ ΑΡΙΣΤΟΥΡΓΗΜΑ

ΤΟ ΑΜΑΡΤΗΜΑ ΜΙΑΣ ΜΗΤΕΡΑΣ

CUORE INGRATO

ΚΑΡΛΑ ΝΤΕΛ ΠΟΤΖΙΟ

ΦΡΑΝΚ ΛΑΤΙΜΟΡ

★

ΤΗΝ ΤΕΤΑΡΤΗΝ

ΡΟΜΠΕΡΤ ΤΕΥΛΟΡ

ΕΛΗΝΟΡ ΠΑΡΚΕΡ

καὶ ἡ χορεύτρια

ΣΑΜΙΑ ΓΚΑΜΑΛ

(Ἡ θρυλικὴ ἐρωμένη τοῦ Φαρούκ)

Η ΚΟΙΛΑΣ ΤΩΝ ΒΑΣΙΛΕΩΝ

VALEY OF THE KINGS

Ἔγχρωμος κολοσσὸς

ΜΕΤΡΟ-ΓΚΟΛΝΤΟΥΙΝ-ΜΑΓΕΡ 1955

★

ΣΗΜΕΡΟΝ

Πρωϊνὴ 11—1

Ἀπόγευμα 2—12

Τελευταῖαι παραστάσεις

Ο ΙΤΑΛΙΚΟΣ ΚΟΛΟΣΣΟΣ 1955

APPASSIONATAMENTE

ΑΜΑΡΤΩΛΟ ΠΑΡΑΣΤΡΑΤΗΜΑ

Μὲ τὸν

ΑΜΕΝΤΕΟ ΝΑΤΣΑΡΙ

Μομπιλζόζι λ

Ἡ δημοτικὴ μουσική

Σήμερον Κυριακὴν καὶ ὥραν 11 π.μ. ἡ δημοτικὴ μουσικὴ θὰ παιανίσῃ καιροῦ ἐπιτρέποντος εἰς τὴν Πλατεῖαν Γεωργίου ὑπὸ τὴν διεύθυνσιν τοῦ ἀρχιμουσικοῦ κ. Β. Σωζοπούλου τὸ κάτωθι πρόγραμμα: 1) Εἰσαγωγὴ «Μαρία — Ἐριέττη», Σουπέ, 2) Ἐρωτικὰ Γυμνάσια ὀπερέττα Χατζηαποστόλου. 3) Φαντασία ἐκ τῆς ὄπερας Κάρμεν τοῦ Μπιζέ. 4) Ὁ «Γαλάζιος Δούναβις» (βάλς) Στράους.

ΙΝΤΕΑΛ

ΤΗΛ. 30-31

Western Electric

ΑΥΡΙΟΝ

ΣΗΜΕΡΟΝ

11 π.μ καὶ 3—11

Η ΚΑΤΑΣΚΟΠΟΣ ΜΕ ΤΑ ΜΑΥΡΑ ΜΑΤΙΑ

Κατάλληλον καὶ δι' ἀνηλίκους

"ΡΕΞ" ΣΙΝΕΜΑΣΚΟΠ

ΑΥΡΙΟΝ

ΣΗΜΕΡΟΝ

10 1)2 δραχ. 6

Ἀπόγευμα 4—1 δρ. 8

ΤΕΛΕΥΤΑΙΑΙ ΠΑΡΑΣΤΑΣΕΙΣ

Ο ΧΙΤΩΝ

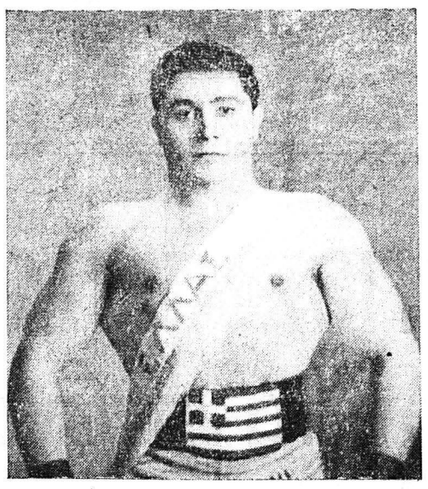

Ὁ δημοφιλὴς 18ετὴς πρωταθλητὴς Ἑλλάδος τῆς ἄρσεως βαρῶν Γεώργιος Κ. Στρωματιᾶς, ὁ ὁποῖος τὴν 3ην μ. μ. σήμερον ἐμφανίζεται εἰς τὸ γυμναστήριον τῆς ΕΑΠ εἰς ἐξαιρετικοῦ ἐνδιαφέροντος ἐπιδείξεις ἄρσεως καὶ ἕλξεως βαρῶν. Θέαμα καταπληκτικόν. Γενικὴ εἴσοδος δραχ. 5

ΙΣΤΟΡΙΚΑ ΑΝΕΚΔΟΤΑ

Ὁ διάσημος ἠθοποιὸς Φρειδερίκος Λεμαίτρ ἔφερεν εἰς ἀπόγνωσιν τοὺς θεατρικοὺς συγγραφεῖς, διότι ἀντικαθιστοῦσε ὁλόκληρα κομμάτια τῶν ἔργων των, μὲ φράσεις τῆς ἐμπνεύσεώς του. Ἕνα βράδυ ποὺ ὑπεδύετο τὸ ρόλο κάποιου μεθυσμένου, παρουσιάσθη εἰς τὴν σκηνὴν πραγματικῶς σκνίπα στὸ μεθῦσι καὶ ἀπήγγελλεν κατὰ τὸ διάστημα τῆς παραστάσεως, ὅ,τι τοῦ κατέβαινε

Στὰ τέλος ἐγύρισε πρὸς τὸν συγγραφέα τοῦ ἔργου, ὁ ὁποῖος τὸν παρηκολούθει ἀπὸ τὰ παρασκήνια καὶ τὸν ἠρώτησε μὲ ἀφέλεια:

—Ἔ, κουμπάρε! Τί λές, δὲν τὰ κατάφερα καλὰ ἀπόψε;...

Προμήθεια μαρμάρων

Ἡ ΕΑΥΕ «Γλαῦκος» δέχεται μέχρι τῆς μεσημβρίας τῆς Πέμπτης 3ης Φεβρουαρίου ἐνσφραγίστους προσφορὰς διὰ τὴν προμήθειαν 100 λευκῶν μαρμάρων καθαρῶν διαστάσεων 35Χ55 χιλιοστῶν.

(Ἐκ τῆς Διευθύνσεως)

ΑΙΓΛΗ

ΑΥΡΙΟΝ

Τὸ μυστικὸ ὅπλο ποὺ δίνει σὲ μία κοπέλλα τὴ δύναμι νὰ ξαναναπήσῃ τὸν ἄνδρα ποὺ εἶχε μισήσει

Ο ΠΡΩΗΝ ΣΥΖΥΓΟΣ ΜΟΥ!...

Μὲ τὸ πιὸ χαρούμενο ζευγάρι τῆς ὀθόνης

ΚΑΘΡΗΝ ΓΚΡΕΥΣΟΝ

ΒΑΝ ΤΖΟΝΣΟΝ

★

ΣΗΜΕΡΟΝ

Ὁ ἱστορικὸς κολοσσὸς

ΜΑΡΙΑ ΒΑΛΕΦΣΚΑ

Κατάλληλον

ΓΚΡΕΤΑ ΓΚΑΡΜΠΟ

ΣΑΡΛ ΜΠΟΥΑΓΙΕ

ΣΥΝΔΕΣΜΟΣ ΒΙΟΜΗΧΑΝΩΝ ΠΑΤΡΩΝ

—Πρόσκλησις Γενικῆς Συνελεύσεως

Προσκαλοῦνται ἅπαντα τὰ μέλη τοῦ Συνδέσμου Βιομηχάνων Πατρῶν ὅπως τὴν προσεχῆ Πέμπτην 3ην Φεβρουαρίου καὶ ὥραν 8ην μ. μ. προσέλθωσι ἐν τοῖς γραφείοις ἡμῶν (Πλατεῖα Γεωργίου Α') εἰς τακτικὴν Γενικὴν Συνέλευσιν. Ἡμερησία Διάταξις: 1) Λογοδοσία Διοικήσεως, 2) Ἔκθεσις Ἐξελεγκτικῆς Ἐπιτροπῆς, 3) Ἀπολογισμὸς 1954—Προϋπολογισμὸς 1955. 4) Ἐκλογὴ Ἐξελεγκτικῆς Ἐπιτροπῆς διὰ τὴν χρῆσιν 1955, 5) Ἐκλογὴ τῶν δέκα πρώτων μελῶν τοῦ νέου Διοικ. Συμβουλίου.

Ὁ Πρόεδρος

Ν. ΒΕΤΣΟΣ

ΑΓΡΟΤΙΚΗ ΤΡΑΠΕΖΑ ΤΗΣ ΕΛΛΑΔΟΣ

ΥΠΟΚΑΤΑΣΤΗΜΑ ΠΑΤΡΩΝ

ΠΡΟΜΗΘΕΙΑ ΔΕΝΔΡΥΛΛΙΩΝ

Τὸ ἐν Ἰωαννίνοις Ὑποκατάστημα Ἀγροτικῆς Τραπέζης τῆς Ἑλλάδος προκηρύσσει πρόχειρον μειοδοτικὸν Διαγωνισμὸν δι' ἔνσφραγίστων προσφορῶν διὰ τὴν προμήθειαν 35.000 περίπου δενδρυλλίων διαφόρων εἰδῶν καὶ ποικιλιῶν προοριζομένων διὰ τὰς ἀνάγκας τῶν παραγωγῶν.

Ὁ Διαγωνισμὸς ἐνεργηθήσεται εἰς τὰ γραφεῖα τοῦ Ὑποκαταστήματος τὴν 7ην Φεβρουαρίου 1955 ἡμέραν Δευτέραν καὶ ὥραν 12—12,30 ἐνώπιον Ἐπιτροπῆς.

Οἱ ἐνδιαφερόμενοι ὅπως συμμετάσχωσιν δύνανται νὰ λάβωσιν γνῶσιν τῶν ὅρων τῆς διακηρύξεως εἰς τὰ γραφεῖα τῶν Ὑποκαταστημάτων ΑΤΕ Ἰωαννίνων, Θεσσαλονίκης, Ἀττικῆς καὶ Πατρῶν ἔνθα οὗτοι εἶναι κατατεθειμένοι.

Ἐπίσης εἰς τὰ Γραφεῖα τῆς Διευθύνσεως Γεωργίας Ἰωαννίνων καὶ τῆς Τεχνικῆς Ἐπιθεωρήσεως ΑΤΕ Ἠπείρου.

Ἐν Πάτραις τῇ 29 Ἰανουαρίου 1955

(Ἐκ τῆς διευθύνσεως)

ΜΙΚΡΑΙ ΑΓΓΕΛΙΑΙ

Ἐνοικιάζονται δύο δωμάτια νεοκτίστου εἰς τὸ κέντρον τῆς πόλεως διὰ γραφε