ΔΙΕΥΘΥΝΤΗΣ
ΧΡΙΣΤΟΣ ΡΙΖΟΠΟΥΛΟΣ
ΓΡΑΦΕΙΑ—ΤΥΠΟΓΡΑΦΕΙΑ
ΑΠΔΡ. ΜΙΧΑΛΑΚΟΠΟΥΛΟΥ 61α
ΤΗΛΕΦΩΝΑ:
Διευθύνσεως 32—02
Συντάξεως Διαχειρίσεως 28—52

Η ΗΜΕΡΑ

ΠΡΩΪΝΗ ΑΝΕΞΑΡΤΗΤΟΣ ΕΦΗΜΕΡΙΣ ΠΑΤΡΩΝ

ΠΑΤΡΑΙ
ΕΤΟΣ 40ον — ΑΡΙΘ. ΦΥΛΛΟΥ 1098
ΤΕΤΑΡΤΗ
6
ΑΠΡΙΛΙΟΥ 1955
Τιμή Φύλλου δραχμή Μία

Ο κ. ΤΣΩΡΤΣΙΛ ΠΑΡΗΤΗΘΗ ΕΚ ΤΗΣ ΚΥΒΕΡΝΗΣΕΩΣ

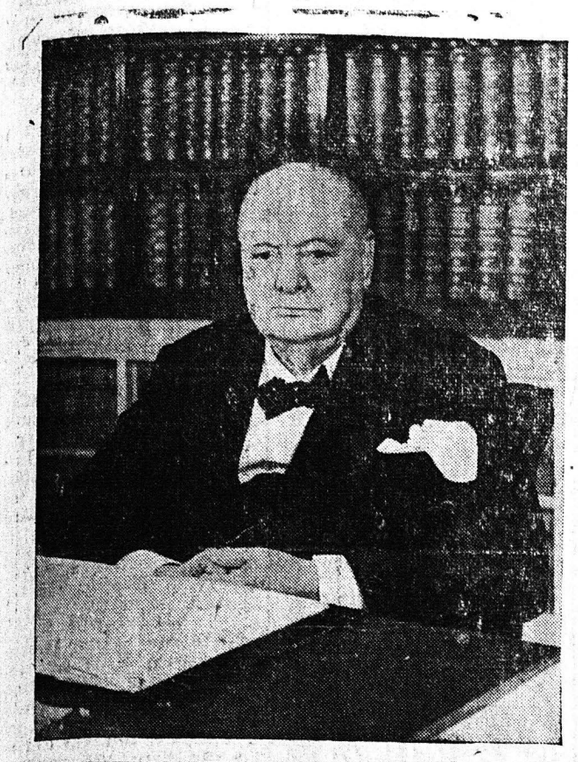

Ὁ λαὸς τοῦ Λονδίνου τὸν ἐπευφήμησε ζωηρῶς κατὰ τὴν μετάβασίν του εἰς Ἀνάκτορα

ΕΞΕΔΟΘΗ ΕΠΙΣΗΜΟΣ ΑΝΑΚΟΙΝΩΣΙΣ

ΛΟΝΔΙΝΟΝ. Ὁ κ. Τσῶρτσιλ, ὁ ὁποῖος ἄγει τὸ 81ον ἔτος τῆς ἡλικίας του, παρητήθη χθὲς ἐκ τῆς πρωθυπουργίας. Ἐπίσημος ἀναγγελία τοῦ γεγονότος ἔγινε μετὰ τὴν κάθοδον τοῦ γηραιοῦ ἡγέτου ἐκ τῶν ἀνακτόρων τοῦ Μπάκιγχαμ, ὅπου ἔγινε δεκτὸς εἰς ἀκρόασιν ὑπὸ τῆς Βασιλίσσης Ἐλισάβετ. Τὸ κείμενον τοῦ ἀνακοινωθέντος ἔχει ὡς ἑξῆς:

«Ὁ ἐντιμότατος σὲρ Οὐίνστον Τσῶρτσιλ ἐγένετο δεκτὸς εἰς ἀκρόασιν ὑπὸ τῆς Βασιλίσσης καὶ ὑπέβαλε τὴν παραίτησίν του ἀπὸ τοῦ ἀξιώματος τοῦ πρωθυπουργοῦ καὶ τοῦ πρώτου λόρδου τοῦ Θησαυροφυλακίου, τὴν ὁποίαν ἡ Μεγαλειοτάτη εὐηρεστήθη νὰ ἀποδεχθῇ».

Μέγα πλῆθος εἶχε συγκεντρωθῆ ἔξω τῆς πρωθυπουργικῆς κατοικίας, διὰ νὰ ἴδῃ τὸν πρωθυπουργὸν ἀναχωροῦντα διὰ τὰ ἀνάκτορα. Ὅταν ὁ κ. Τσῶρτσιλ ἐνεφανίσθη εἰς τὴν εἴσοδον τῆς οἰκίας καπνίζων μέγα ποῦρον, τὸ πλῆθος τὸν ὑπεδέχθη μὲ ζωηρὰς ζητωκραυγάς, ἐνῷ 60 περίπου φωτορεπόρτερς καὶ ὀπερατὲρ τὸν ἐφωτογράφουν. Ἡ ἀστυνομία ἤνοιξε διὰ μέσου τοῦ πλήθους ὁδὸν διὰ τὸ πρωθυπουργικὸν αὐτοκίνητον, τὸ ὁποῖον ἠκολούθουν ἔφιπποι ἀστυνομικοί.

Τὸ πλῆθος κατὰ μῆκος τῶν ὁδῶν ἐπευφήμει ἐνθουσιωδῶς τὸν κ. Τσῶρτσιλ, ὁ ὁποῖος χαμογελῶν ἐχαιρέτα τὸν λαὸν διὰ τοῦ ὑψηλοῦ πίλου του καὶ ὑψῶν τὸν δείκτην καὶ τὸν μέσον δάκτυλον τῆς δεξιᾶς χειρὸς εἰς τὸ θρυλικὸν σημεῖον τῆς νίκης.

Μέγα πλῆθος ἐξ ἄλλου συνωθεῖτο πρὸ τῆς εἰσόδου τῶν Ἀνακτόρων, προβαλνον εἰς ἐνθουσιώδεις ἐκδηλώσεις καθ' ὅλην τὴν διάρκειαν τῆς ἀκροάσεως τοῦ κ. Τσῶρτσιλ ὑπὸ τῆς Βασιλίσσης.

Ὅταν ἐξεδόθη τὸ ἐπίσημον ἀνακοινωθὲν τῆς Αὐλῆς περὶ τῆς παραιτήσεως τοῦ κ. Τσῶρτσιλ, τὸ Μπὶ—Μπὶ—Σὶ διέκοψε τὰς ἐκπομπάς του διὰ νὰ μεταδώσῃ τὴν εἴδησιν.

Πρὸ τῆς ἀνόδου του εἰς τὰ Ἀνάκτορα, ὁ κ. Τσῶρτσιλ προήδρευσε διὰ τελευταίαν φορὰν τοῦ ὑπουργικοῦ συμβουλίου. Μετὰ τὴν συνεδρίασιν τὸ ὑπουργικὸν συμβούλιον ἐφωτογραφήθη μὲ τὸν κ. Τσῶρτσιλ εἰς τὸ μέσον τῆς πρώτης σειρᾶς καὶ ἔχοντα δεξιά του τὸν κ. Ἤντεν, ὁ ὁποῖος ἀναμένεται ν' ἀναλάβῃ τὴν προεδρίαν τῆς κυβερνήσεως.

ΠΑΡΙΣΙ. Πολιτικοὶ καὶ στρατιωτικοὶ ἡγέται ἀπὸ ὅλα τὰ σημεῖα τῆς γῆς, ἔξηραν χθὲς τὴν προσωπικότητα τοῦ κ. Τσῶρτσιλ ἐπ' εὐκαιρίᾳ τῆς παραιτήσεώς του ἐκ τῆς πρωθυπουργίας.

Ὁ Γάλλος πρωθυπουργὸς κ. Ἔντγαρ Φὼρ ἐδήλωσε:

«Οὐδεμία πολιτικὴ σταδιοδρομία ὑπῆρξε τόσον πλήρης, τόσον καρποφόρος καὶ τόσον μεγαλειώδης, ὅσον αὐτὴ τοῦ κ. Τσῶρτσιλ, ὁ ὁποῖος ἤσκησεν ἀποφασιστικὴν ἐπιρροὴν εἰς κρισίμους στιγμὰς τῆς παγκοσμίου ἱστορίας καὶ ὑπῆρξεν ὁ ἄξιος ἡγέτης εἰς τὸν ἀγῶνα ὑπὲρ τῆς ἐλευθερίας καὶ τῆς δημοκρατίας».

Εἰς τὰς Βρυξέλλας ὁ πρωθυπουργὸς τοῦ Βελγίου προέβη εἰς τὴν ἀκόλουθον δήλωσιν:

«Οὐδέποτε εἰς τὴν ἱστορίαν τοῦ ἀνθρωπίνου γένους εἰς ἄνθρωπος ἐνεσάρκωσε τόσον βαθέως τὸ πνεῦμα τοῦ λαοῦ του, ὡς ὁ κ. Τσῶρτσιλ κατὰ τὴν διάρκειαν δύο πολέμων. Ὁ λαὸς τοῦ Βελγίου αἰσθάνεται εὐγνωμοσύνην πρὸς τὸν ὑπέροχον ἡγέτην».

Ὁ ἀρχηγὸς τῶν ἐν Εὐρώπῃ δυνάμεων τοῦ ΝΑΤΟ στρατηγὸς Γκροῦντερ ἐδήλωσεν:

«Ἡμεῖς, οἱ ἀνώτεροι στρατιωτικοὶ θὰ ἐνθυμούμεθα πάντοτε τὸν κ. Τσῶρτσιλ μὲ εὐλάβειαν, ὅπως καὶ ὅλους τοὺς καλῆς πίστεως ἀνθρώπους, ὁπουδήποτε τῆς γῆς καὶ ἂν εὑρίσκωνται. Τὸν χαιρετίζομεν καὶ ἐλπίζομεν νὰ ζήσῃ ἐπὶ μακρόν, διὰ νὰ ἐξακολουθήσῃ νὰ προσφέρῃ τὰς σοφὰς συμβουλάς του εἰς τὸν ἐλεύθερον κόσμον».

Ἀπὸ τὸ Τὲλ Ἀβὶβ μεταδίδεται ἡ ἀκόλουθος δήλωσις τοῦ πρωθυπουργοῦ τοῦ Ἰσραὴλ κ. Μωσὲ Σαρέτ:

«Ὁ κ. Τσῶρτσιλ μὲ τὰς ὑπερόχους ἡγετικὰς ἱκανότητάς του συνήνωσε τὸν ἐλεύθερον κόσμον εἰς τὴν σθεναρὰν ἀντίστασιν κατὰ τῆς τυραννίας».

Ὁ κ. Παπάγος ὑποστηρίζει τὰς δηλώσεις κ. Κάννον

ΘΕΩΡΕΙ ΤΗΝ ΟΙΚΟΝΟΜΙΚΗΝ ΚΑΤΑΣΤΑΣΙΝ ΒΕΛΤΙΩΘΕΙΣΑΝ

ΑΘΗΝΑΙ. Ὁ πρόεδρος τῆς Κυβερνήσεως κ. Παπάγος προέβη εἰς τὴν ἀκόλουθον ἀνακοίνωσιν ἐπὶ τῶν δηλώσεων τοῦ Ἀμερικανοῦ πρεσβευτοῦ κ. Κάννον καὶ τῶν ἐπ' αὐτῶν σχολίων.

«Ὅλως ἀδικαιολογήτως ἀνησύχησαν ὅσοι δῆθεν ἐνδιαφέρονται, διὰ τὴν ἐθνικήν μας ἀνεξαρτησίαν καὶ ἀξιοπρέπειαν, ἀπὸ τὰς δηλώσεις τοῦ πρεσβευτοῦ τῶν Ἡνωμένων Πολιτειῶν. Ὅσα εἶπε σχετικῶς μὲ τὰ πλεονεκτήματα τῆς σταθερᾶς Κυβερνήσεως, ἀπὸ οὐδένα καλῆς πίστεως ἄνθρωπον εἶναι δυνατὸν νὰ ἀμφισβητηθοῦν. Ἐφ' ὅσον δὲ χρησιμοποιοῦμεν Ἀμερικανικὴν Οἰκονομικὴν ἐνίσχυσιν, θὰ ἦτο ἀκατανόητον νὰ μὴ δεχώμεθα ὅπως παρακολουθεῖται καὶ ἀποδεικνύεται ἡ καλὴ καὶ ἀποδοτικὴ χρησιμοποίησις αὐτῆς.

»Δυνάμεθα ν' ἀποδείξωμε μὲ ἀριθμοὺς καὶ γεγονότα, ὅτι ἡ σημερινὴ οἰκονομικὴ κατάστασις εἶναι πολὺ καλυτέρα ἐκείνης τὴν ὁποίαν παρελάβομεν ἀπὸ τοὺς προκατόχους μας. Ὁ κ. Κάννον ὡμίλησεν ἐπίσης γενικῶς ἐπὶ τῶν ἀποτελεσμάτων τῆς δημιουργίας «Λαϊκῶν Μετώπων» τῶν ὁποίων ἔχομεν πικρὰν πεῖραν ἐκ τοῦ παρελθόντος, ἀλλὰ καὶ δικαίωμα εἶχε νὰ ὁμιλήσῃ ὡς ὡμίλησε.

»Δὲν πρέπει νὰ λησμονῶμεν ὅτι ἀφ' ἧς εἰσήλθομεν εἰς τὸ ΝΑΤΟ ἀνελάβομεν ἐλευθέρως ὡρισμένας ὑποχρεώσεις στενῆς συνεργασίας μὲ τὰ μέλη τούτου, πρὸς ἐξουδετέρωσιν τῆς ἀπειλῆς τοῦ διεθνοῦς κομμουνισμοῦ. Τὸ μέτωπον τῆς ἐλευθερίας εἶναι ἑνιαῖον, ἀπὸ τοῦ Ἀτλαντικοῦ μέχρι τοῦ Εἰρηνικοῦ. Συνεπῶς δὲν ἦτο δυνατὸν νὰ μὴ ἐπισημανθοῦν, εἰς τὸν λαὸν οἱ γενικώτεροι ἀντίκτυποι τοῦ Δουρείου Ἵππου τῶν «Λαϊκῶν Μετώπων», ποὺ παρασκευάζουν σήμερον, ὡς νέον μέσον ἀγῶνος, αἱ κομμουνιστικαὶ δυνάμεις.

»Ἡ ἀλληλεγγύη τῶν ἐλευθέρων ἐθνῶν, εἰς τὸν κοινὸν ἀγῶνα, πρέπει νὰ εἶναι πλήρης ἂν θέλωμεν ν' ἀμυνθῶμεν ἐπιτυχῶς, ὅσοι δὲ ἐπιζητοῦν, ὑπὸ οἱονδήποτε πρόσχημα νὰ διασπάσουν τὴν ἀλληλεγγύην ταύτην, εἶναι ὑπεύθυνοι ἀπέναντι ὄχι μόνον τοῦ λαοῦ μας, ἀλλὰ καὶ ὁλοκλήρου τοῦ ἐλευθέρου κόσμου».

ΒΡΕΤΑΝΝΙΚΗ ΔΙΑΜΑΡΤΥΡΙΑ ΔΙΑ ΤΑΣ ΡΑΔΙΟΕΚΠΟΜΠΑΣ

ΤΙ ΑΠΗΝΤΗΣΕΝ Ο κ. ΣΤΕΦΑΝΟΠΟΥΛΟΣ

ΑΘΗΝΑΙ. Τὴν μεσημβρίαν χθὲς ἐπεσκέφθη τὸν ὑπουργὸν τῶν Ἐξωτερικῶν κ. Στεφανόπουλον ὁ ἐν Ἀθήναις πρεσβευτὴς τῆς Μεγάλης Βρετανίας κ. Πήκ.

Ἐπὶ τῆς συνομιλίας του μὲ τὸν Βρετανὸν πρεσβευτὴν ὁ κ. Στεφανόπουλος προέβη τὴν ἑσπέραν εἰς τὴν ἀκόλουθον ἀνακοίνωσιν:

«Μὲ ἐπεσκέφθη χθὲς καὶ σήμερον ὁ πρεσβευτὴς τῆς Μεγάλης Βρετανίας καὶ προέβη εἰς παραστάσεις διὰ τὰς ἐκπομπὰς τοῦ ραδιοφωνικοῦ σταθμοῦ Ἀθηνῶν διὰ τὴν Κύπρον, τὰς ὁποίας ἐχαρακτήρισεν ὡς βιαίας καὶ ἐμπρηστικάς. Ἀπήντησα εἰς τὸν πρεσβευτὴν ὅτι ἡ Ἑλληνικὴ Κυβέρνησις οὐδαμοῦ παρεξέκλινεν ἀπὸ τὴν γραμμὴν ποὺ ἔθεσεν ὁ πρωθυπουργὸς αὐτῆς, δηλαδὴ ἐφ' ὅσον ἠκολουθήσαμεν διὰ τὴν δικαίωσίν μας τὴν γνωστὴν εἰρηνικὴν διεθνῆ διαδικασίαν ἀποκρούομεν τὴν βίαν. Ἐπὶ πλέον δὲ ὅπως καὶ εἰς τὴν Βουλὴν ἐπανειλημμένως ἐδηλώσαμεν ὅτι ἔχομεν ἀπόφασιν ὅπως μὴ ἐπιτρέψωμεν τὴν διατάραξιν τῶν φιλικῶν καὶ Συμμαχικῶν σχέσεων μὲ τὴν Μεγάλην Βρεταν ίαν.

Τὴν γραμμὴν αὐτὴν ἠκολούθησε μέχρι σήμερον ἡ ἑλληνικὴ κυβέρνησις καὶ θὰ ἐξακολουθήσῃ τηροῦσα ἀπαρεγκλήτως καὶ εἰς τὸ μέλλον».

ΛΕΥΚΩΣΙΑ. Ὁ ἐγκατεστημένος μεγαλέμπορος καὶ μέλος τοῦ ἐθναρχικοῦ Συμβουλίου Ἰωάννης Κοτσαμπᾶς συνελήφθη ὑπὸ τῆς ἀστυνομίας διότι εἰς μίαν ἀκατοίκητον οἰκίαν του ἀνευρέθησαν ἐκρηκτικαὶ ὕλαι καὶ πυρομαχικά.

Τὸ δικαστήριον ἐξέδωκε ἔνταλμα 8ημέρου κρατήσεώς του διὰ νὰ διενεργηθοῦν ἀνακρίσεις.

Συμφώνως πρὸς ἀνακοίνωσιν τῆς ἀστυνομίας εἰς τὴν οἰκίαν τοῦ Κοτσαμπᾶ ἀνευρέθησαν διακόσιαι ἕως τριακόσιαι λίτρες νιτρογλυκερίνης, 24 χειροβομβίδες, 24 καπνογόνοι βόμβες, 4.000 σφαῖραι μικρῶν ὅπλων, 500 σφαῖραι περιστρόφων καὶ ὁλίκὸν διὰ κατασκευὴν βομβῶν.

Εἰς ὅλας τὰς ἐπαρχίας ἐνεργοῦνται ἔρευναι ὑπὸ τῆς ἀστυνομίας πρὸς ἀνεύρεσιν ἐκρηκτικῶν ὑλῶν.

Εἰς τὴν ἐπαρχίαν Ἀμμοχώστου ἐνηργήθησαν νέαι συλλήψεις. Ἐν τῷ μεταξὺ δὲν ἐγνώσθησαν τὰ ἀποτελέσματα τῶν ἐρευνῶν τῶν διεξαγομένων εἰς τὴν περιφέρειαν τοῦ χωρίου Ἀμογιέτη διὰ τὴν ἀνακάλυψιν ὅπλων καὶ πυρομαχικῶν.

Τὴν Μεγάλην Τρίτην θὰ πληρωθῇ τὸ δῶρον δημοσίων ὑπαλλήλων καὶ τὴν Μεγάλην Πέμπτην τῶν ἐργατῶν

ΒΟΗΘΗΜΑ ΕΙΣ ΤΟΥΣ ΑΝΕΡΓΟΥΣ

ΑΘΗΝΑΙ. Ὑπὸ τοῦ ὑπουργοῦ τῶν Οἰκονομικῶν κ. Εὐταξίᾳ ὑπεγράφη ἡ ἀπόφασις διὰ τὴν καταβολὴν τοῦ δώρου τοῦ Πάσχα εἰς τοὺς δημοσίους ὑπαλλήλους καὶ τοὺς στρατιωτικούς.

Δι' αὐτῆς ὁρίζεται, ὅτι τὸ δῶρον θὰ καταβληθῇ τὴν 12ην τρέχοντος καὶ θὰ εἶναι ἴσον μὲ τὰς ἀποδοχὰς ἑνὸς δεκαπενθημέρου μετὰ τοῦ ἐπιδόματος εὐδοκίμου παραμονῆς εἰς τὸ αὐ ὸν βαθμόν. Εἰς τὸ δῶρον δὲν θὰ περιλαμβάνεται τὸ ἐπίδομα πολυετοῦς ὑπηρεσίας καὶ ἡ τελευταίως χορηγηθεῖσα αὔξησις 10 ο/ο.

Ἐπίσης ὁρίζεται, ὅτι ἓν δεκαπενθήμερον ὡς δῶρον θὰ δοθῇ καὶ εἰς τὰς οἰκογενείας τῶν στρατευσίμων, αἱ ὁποῖαι λαμβάνουν ἐπίδομα στρατεύσεως.

Ὑπεγράφη, ἐξ ἄλλου, ὑπὸ τοῦ ὑπουργοῦ τῶν Οἰκονομικῶν ἡ ἀπόφασις διὰ τὴν καταβολὴν τῶν ἀποδοχῶν τῶν ἐφημερίων τοῦ τρέχοντος μηνός. Ἡ καταβολὴ θὰ γίνῃ τὴν 9ην τρέχοντος ἀντὶ τῆς 16ης, λόγῳ τῶν ἑορτῶν τοῦ Πάσχα.

ΑΘΗΝΑΙ. Ἡ ἀπόφασις διὰ τὴν χορήγησιν τοῦ δώρου τοῦ Πάσχα εἰς τοὺς ἰδιωτικοὺς ὑπαλλήλους καὶ ἐργάτας, ὑπογραφεῖσα ὑπὸ τοῦ ὑπουργοῦ Ἐργασίας, ἀπεστάλη πρὸς ὑπογραφὴν εἰς τὸν ὑπουργὸν Οἰκονομικῶν. Ὡς γνωστόν, δι' αὐτῆς προβλέπεται ἡ χορήγησις εἰς μὲν τοὺς ὑπαλλήλους τῶν ἀποδοχῶν ἑνὸς 15θημέρου, εἰς δὲ τοὺς ἐργάτας 15 ἡμερομισθίων μέχρι τῆς Μεγάλης Πέμπτης, 14 τρέχοντος.

ΑΘΗΝΑΙ. Ὁ ὑπουργὸς τῆς Ἐργασίας ὑπέγραψεν ἀπόφασιν διὰ τῆς ὁποίας προβλέπεται ἡ χορήγησις ἐκτάκτου βοηθήματος ἐκ 300 δραχμῶν εἰς τοὺς ἐγγάμους καὶ 150 εἰς τοὺς ἀγάμους, εἰς τοὺς μὴ ἐπιδοτουμένους ἀνέργους, ἐργάτας καὶ ὑπαλλήλους.

Διὰ τὴν χορήγησιν βοηθείας θὰ διατεθῇ ποσὸν 19 ἑκατ. δραχμῶν ἀπὸ τὸν ὀργανισμὸν ἀνεργίας.

Κατετέθη ἐρώτησις εἰς τὴν Βουλὴν διὰ τὸ ἐνοικιοστάσιον

ΑΘΗΝΑΙ. Ὁ βουλευτὴς κ. Ζορμπᾶς κατέθεσεν εἰς τὸ προεδρεῖον τῆς Βουλῆς τὴν κάτωθι ἐρώτησιν:

«Ἐρωτᾶται ὁ κ. ὑπουργὸς τῆς Δικαιοσύνης, ὑπὸ τὰς παρούσας κρισίμους καὶ τραγικὰς διὰ τὴν χώραν μας οἰκονομικὰς συνθήκας, αἱ τεῖνες περιήγαγον τοὺς ἐργαζομένους καὶ γενικῶς τὰς παραγωγικὰς τάξεις εἰς τὴν ἐσχάτην ἔνδειαν:

Διατί ρίπτονται εἰς τοὺς δρόμους ἄνευ οἴκτου εὐρύταται κατηγορίαι ἐπαγγελματιῶν καὶ βιοτεχνῶν μὴ προστατευομένων ὑπὸ τοῦ νέου ἐνοικιοστασίου (ὅπως εἶναι οἱ μισθωταὶ ἀσκεπῶν χώρων καὶ ἐπιχειρήσεων ἐξωπλισμένων διὰ μηχανῶν);

Διατί ἀπηλείφθη ἡ διάταξις τοῦ ἄρθρου 32 παρ. 4 τοῦ προϊσχύσαντος ἐνοικιοστασίου δυνάμει τῆς ὁποίας ἐσώθησαν ἀπὸ τὴν πτώχευσιν καὶ τὴν χρεωκοπίαν δεκάδες χιλιάδων ἐπαγγελματιῶν καὶ δὲν περιέπεσαν εἰς ἐξαθλίωσιν αἱ οἰκογένειαι αὐτῶν καὶ αἱ οἰκογένειαι τῶν εἰς αὐτοὺς ἐργαζομένων μυριάδων ἐργατοϋπαλλήλων;

Διατί κατηργήθησαν δίκην μονοκονδυλιᾶς ὅλαι αἱ χιλιάδες τῶν ἐκδοθεισῶν δικαστικῶν ἀποφάσεων τῶν Ἐφετείων περὶ μειώσεως τῶν μισθωμάτων, διὰ τῶν ὁποίων ἀπεφεύχθησαν ἀθρόαι πτωχεύσεις, αἱ ὁποῖαι εἶναι νῦν ἐπὶ θύρας;

Διατί πλήττονται ἀνοικτιρμόνως οἱ μισθωταὶ τῶν ἱδρυμάτων κλπ. νομικῶν προσώπων καὶ ρίπτονται εἰς τοὺς δρόμους εἴτε ἀμέσως; εἴτε ἐμμέσως;

Διατί διαπνέεται τὸ νέον ἐνοικιοστάσιον ὑπὸ πνεύματος ἄκρως μεν εὐσοῖκοῦ διὰ τοὺς μεγαλοϊδιοκτήτας καὶ μόνον, ἐνῷ, ἀντιθέτως διὰ παντὸς τρόπου πλήττεται ἐξοντωτικῶς ἡ «ἐπαγγελματικὴ στέγη;»

ΕΚΛΕΙΣΕ ΤΟ ΕΡΓΟΣΤΑΣΙΟΝ ΧΑΛΥΒΔΟΦΥΛΛΩΝ

400 ἐργάται στὸ δρόμο

ΑΘΗΝΑΙ. Ἡ Συνομοσπονδία Ἐργατῶν ἀνεκοίνωσεν ὅτι λόγῳ καθυστερήσεως κυβερνητικῶν μέτρων, διέκοψε τὰς ἐργασίας ἀπὸ τοῦ Σαββάτου τὸ ἐργοστάσιον παραγωγῆς χαλυβδοφύλλων καὶ ἀπελύθησαν 400 ἐργάται καὶ ὑπάλληλοι.

ΕΠΙΚΡΑΤΕΙ Ο ΚΑΘΑΙΡΕΘΕΙΣ ΒΑΣΙΛΕΥΣ

ΕΙΣ ΥΕΜΕΝΗΝ

ΚΑΪΡΟΝ. Πληροφορίαι ἐξ Ἄντεν ἀναφέρουν ὅτι τὰ στρατεύματα τῆς Ὑεμένης τὰ ὁποῖα εἶχον ἀνατρέψει τὸν βασιλέα Ἀχμὲτ ὑπὲρ τοῦ ἀδελφοῦ του Ἀμπντουλὰχ διεσκορπίσθησαν. Ὁ υἱὸς τοῦ αἰχμαλωτισθέντος βασιλέως κατώρθωσε νὰ ἀπελευθερώσῃ τὸν πατέρα του.

Ὁ ἀρχηγὸς τῶν ἐπαναστατῶν ἀδελφὸς τοῦ βασιλέως ἐτράπη εἰς φυγήν. Ὁ καθαιρεθεὶς βασιλεὺς εἶναι τώρα κύριος τῆς καταστάσεως εἰς τὴν Ταὶζ καὶ περιείρχετο χθὲς τὰς ὁδοὺς διὰ νὰ κατευνάσῃ τὰ πνεύματα.

ΑΙ ΓΥΝΑΙΚΕΣ ΔΕΚΤΑΙ ΕΙΣ ΟΛΑΣ ΤΑΣ ΔΗΜΟΣΙΑΣ ΘΕΣΕΙΣ

Καὶ μάρτυρες διαθηκῶν

ΑΘΗΝΑΙ. Ὑπὸ τοῦ ὑπουργοῦ Δικαιοσύνης κατετέθη εἰς τὴν Βουλὴν νομοσχέδιον διὰ τοῦ ὁποίου ἐπιτρέπεται ὅπως αἱ γυναῖκες διορίζονται εἰς ὅλας τὰς δημοσίας θέσεις, δύνανται νὰ ἀσκοῦν πάντα τὰ δημόσια λειτουργήματα, ἐξαιρέσει τῶν ἐκκλησιαστικῶν καὶ νὰ καταλαμβάνουν πάσας τὰς θέσεις πολιτικῶν ὑπαλλήλων τοῦ Κράτους ἢ Νομικῶν Προσώπων Δημοσίου Δικαίου ἐπὶ ἴσοις ὅροις μὲ τοὺς ἄνδρας.

Αἱ γυναῖκες δύνανται νὰ ἀναλαμβάνουν βοηθητικὰς ὑπηρεσίας εἰς τὰς ἐνόπλους δυνάμεις, σώματα ἀσφαλείας, λιμενικὸν σῶμα, πυροσβεστικόν, δασοφυλακὴν κλπ.

Αἱ γυναῖκες δύνανται νὰ ἀναδέχωνται ἐπιτροπείαν καὶ νὰ μετέχουν ὡς μάρτυρες διὰ τὴν σύνταξιν διαθηκῶν.

Αἱ περὶ προσόντων διατάξεις διὰ τὴν κάλυψιν δημοσίας θέσεως ἢ ἄσκησιν δημοσίου λειτουργήματος, ἰσχύουν καὶ διὰ τὰς γυναῖκας, ἐξαιρέσει τῆς ἐκπληρώσεως τῆς στρατιωτικῆς θητείας.

Ἡ ἰθαγένεια τῶν γυναικῶν βεβαιοῦται διὰ πιστοποιήσεως τοῦ Δημάρχου, ἡ ἡλικία δὲ αὐτῶν κατὰ τὰς διατάξεις τοῦ νόμου περὶ κώδικος καταστάσεως δημοσίων ὑπαλλήλων.

ΑΠΑΙΣΙΟΔΟΞΟΣ ΕΙΝΑΙ Ο κ. ΝΤΑΛΛΕΣ

Διὰ τὰ ἀποτελέσματα μιᾶς τετραμεροῦς διασκέψεως μὲ τὴν Ρωσίαν

ΔΕΝ ΘΑ ΛΥΣΗ ΤΑ ΔΙΕΘΝΗ ΠΡΟΒΛΗΜΑΤΑ

ΟΥΑΣΙΓΚΤΩΝ. Ὁ ἀμερικανὸς ὑπουργὸς τῶν Ἐξωτερικῶν κ. Τζὼν Φόστερ Ντάλλες ἐδήλωσε κατὰ τὴν χθεσινὴν συνέντευξίν του πρὸς τοὺς δημοσιογράφους τὰ ἑξῆς ἐν σχέσει μὲ τὴν Διάσκεψιν τῶν Τεσσάρων Μεγάλων.

«Προσωπικῶς δὲν εἶμαι αἰσιόδοξος ὅσον ἀφορᾷ τὰς δυνατότητας διακανονισμοῦ τῶν μεγάλων διεθνῶν προβλημάτων εἰς τὸ πλαίσιον μιᾶς Διασκέψεως μὲ τὴν Σοβιετικὴν Ἕνωσιν. Δὲν πρέπει ὅμως νὰ παύσωμεν νὰ ἐλπίζωμεν, ὅτι τοῦτο θὰ καταστῇ δυνατόν».

Διὰ τὴν Φορμόζαν εἶπεν ὅτι ἐπιθυμεῖ νὰ ἐπαναλάβῃ διὰ μίαν ἀκόμη φορὰν ὅτι αἱ κατηγορηματικαὶ ὑποχρεώσεις τὰς ὁποίας ἔχουν ἀναλάβει αἱ Ἡνωμέναι Πολιτεῖαι ἀφορῶν μόνον τὴν Φορμόζαν καὶ τὰς νήσους Πεσκαντόρες.

Ὁ κ. Ντάλλες ἀνέφερε σχετικῶς ὅτι εἶναι ὀλίγον πιθανὸν νὰ πραγματοποιηθῇ τὸν προσεχῆ Ἰούνιον εἰς Ἅγιον Φραγκίσκον ἐπίσημος συνάντησις τῶν ὑπουργῶν τῶν Ἐξωτερικῶν τῶν Τεσσάρων Μεγάλων Δυνάμεων, ἐπ' εὐκαιρίᾳ τῶν τελετῶν ἐπὶ τῇ 10ῃ ἐπετείῳ τῆς ἱδρύσεως τοῦ Ο.Η.Ε.

ΜΑΘΗΤΑΙ ΔΙΕΝΕΙΜΟΝ ΠΡΟΚΗΡΥΞΕΙΣ

ΑΘΗΝΑΙ. Σχετικῶς μὲ τὰς γενομένας συλλήψεις μαθητῶν οἱ ὁποῖοι διένειμον προκηρύξεις κομμουνιστικοῦ περιεχομένου ἀνεκοινώθη ἐκ τοῦ ὑπουργείου Παιδείας ὅτι αἱ ἁρμόδιαι ἐκπαιδευτικαὶ ἀρχαὶ ἤρχισαν ἤδη ἀπὸ ἡμερῶν διοικητικὰς ἀνακρίσεις καὶ προέβησαν εἰς τὴν λῆψιν τῶν ἐνδεδειγμένων μέτρων.

ΜΙΑ ΝΕΑ ΕΡΜΗΝΕΙΑ

θεωρίαι περὶ τῆς βόμβας ὑδρογόνου βασικὴ αἰτία τῆς πτώσεως τοῦ Μαλένκωφ;

Πῶς ἀνέκυψεν ἡ διαμάχη μεταξὺ τῶν ἡγετῶν τῆς Σοβιετ. Ἑνώσεως

ΤΙ ΓΡΑΦΕΙ Ο «ΜΠΟΛΣΕΒΙΚΟΣ»

ΛΟΝΔΙΝΟΝ. Ἡ βόμβα ὑδρογόνου φαίνεται ὅτι ὑπῆρξεν ἕνας ἐκ τῶν κυρίων λόγων τῆς διαμάχης μεταξὺ τῶν Σοβιετικῶν ἡγετῶν, ἐκδήλωσις τῆς ὁποίας ὑπῆρξεν ἡ πτῶσις τοῦ Γκεόργκι Μαλένκωφ ἀπὸ τὴν πρωθυπουργίαν. Ἔγκυροι καὶ πεπειραμένοι παρατηρηταὶ τῶν σοβιετικῶν πραγμάτων ἐσχημάτισαν τὴν ἐντύπωσιν αὐτὴν ἀπὸ ἕνα ἀνυπόγραφον ἄρθρον, τὸ ὁποῖον ἐδημοσιεύθη εἰς τὸ τελευταῖον τεῦχος τοῦ περιοδικοῦ «Κομμουνιστής», θεωρητικοῦ ὀργάνου τοῦ Κομμουνιστικοῦ Κόμματος τῆς Σοβιετικῆς Ἑνώσεως. Τὸ ἄρθρον αὐτὸ περιέχει σφοδρὰν ἐπίθεσιν κατὰ τῆς ἰδεολογίας τοῦ κ. Μαλένκωφ, τὸ μέλλον τοῦ ὁποίου κρίνεται ἤδη ἀπὸ τοὺς ἀνωτέρω παρατηρητὰς ὡς μᾶλλον σκοτεινόν.

Τὸ ἐν λόγῳ ἄρθρον, τὸ ὁποῖον καλύπτει δέκα σελίδας, ἀποτελεῖ δριμεῖαν ἐπίκρισιν τῆς πεποιθήσεως τὴν ὁποίαν εἶχεν ἐκφράσει εἰς περισσοτέρας ὁμιλίας του ὁ κ. Μαλένκωφ, κατὰ τὴν ὁποίαν ἕνας τρίτος παγκόσμιος πόλεμος θὰ ἐπέφερε «τὴν καταστροφὴν τοῦ κόσμου». Τὸ ἄρθρον, τὸ ὁποῖον ἀπηχεῖ τὰς ἀπόψεις τῆς ἡγεσίας τοῦ Κ.Κ. τῆς Σοβιετικῆς Ἑνώσεως, ἀποτελεῖ ἐπίσης τὴν πρώτην ἔγκυρον καὶ ἐπίσημον ἔκθεσιν καὶ ἀνάλυσιν τῶν ἀπόψεων τοῦ κομμουνισμοῦ ἐπὶ τοῦ θέματος τῶν «ἀτομικῶν» καὶ θερμοπυρηνικῶν ὅπλων. Εἰς τὸ ἄρθρον τονίζεται ὅτι «τὸ συμφέρον τῆς εἰρήνης ἀπαιτεῖ ἀποφασιστικὴν καταπολέμησιν τῆς ἀπόψεως ὅτι τρίτος παγκόσμιος πόλεμος, μὲ χρησιμοποίησιν ἀτομικῶν καὶ θερμοπυρηνικῶν ὅπλων, θὰ ὡδήγει εἰς καταστροφὴν τοῦ πολιτισμοῦ.

Ὁσονδήποτε σοβαρὰ καὶ ἂν εἶναι αἱ συνέπειαι ἑνὸς «ἀτομικοῦ» πολέμου, συνεχίζει τὸ ἄρθρον, δὲν εἶναι δυνατὸν νὰ ταυτισθοῦν μὲ καταστροφὴν τοῦ παγκοσμίου πολιτισμοῦ. Τοιοῦτον εἶδος δηλώσεις ἐξυπηρετοῦν μόνον τὰ σχέδια τῶν καπιταλιστῶν».

Τὸ περιοδικὸν δὲν ἀναφέρει ὀνομαστικῶς τὸν κ. Μαλένκωφ. Ἀλλὰ καθιστᾶ σαφὲς ὅτι ἡ ἐπίθεσίς του στρέφεται ἐναντίον ἐκείνων ποὺ διεύτωσαν τὴν ἀνωτέρω θεωρίαν. Ἡ ὕπαρξις διαφωνίας μεταξὺ τῶν Σοβιετικῶν ἡγετῶν ἐπὶ τοῦ θέματος τῶν θερμοπυρηνικῶν ὅπλων ἤρχισεν διαφαινομένη τὸ πρῶτον κατὰ τὸν λόγον τὸν ὁποῖον ἐξεφώνησεν ὁ ὑπουργὸς τῶν Ἐξωτερικῶν κ. Μολότωφ ἐνώπιον τοῦ Ἀνωτάτου Σοβιὲτ τὸν παρελθόντα Φεβρουάριον καὶ μάλιστα κατὰ τὴν ἑπομένην τοῦ διορισμοῦ τοῦ στρατάρχου Μπουλγκάνιν ὡς πρωθυπουργοῦ.

Ε