ΣΗΜΕΙΩΜΑΤΑ

«ΔΙΑΡΡΥΘΜΙΣΕΙΣ»

«Καθησυχαστικὴ δήλωσις» λέγεται ἡ γενομένη ἀπὸ τὸν κ. Ὑπουργὸν Οἰκονομικῶν, ὅτι δὲν πρόκειται νὰ ἐπιβληθοῦν νέαι φορολογίαι. Ἀλλὰ ἀμφιβάλλομεν ἐὰν εἶναι πράγματι καθησυχαστική, ἀφοῦ προσετέθη ὅτι θὰ γίνουν μόνον «διαρρυθμίσεις». Αὗται αἱ φορολογίαι ποὺ δὲν ὁμολογοῦν τὸ ὄνομά των εἶναι συνήθως, βαρύτεραι.

ΠΡΩΤΟΠΟΡΟΙ

Κινοῦνται κατὰ τῶν νέων φορολογικῶν μέτρων αἱ ὀργανώσεις τῶν ὑπαλλήλων Τραπεζῶν καὶ ἐπιχειρήσεων κοινῆς ὠφελείας, δηλαδὴ αἱ ὀργανώσεις ἐκείνων τῶν μισθωτῶν, οἱ ὁποῖοι δὲν εὑρίσκονται εἰς τὴν χειροτέραν θέσιν. Ἐνῶ, ὅμως, πρωτοπόροι τίθενται αὗται αἱ ὀργανώσεις, αἱ ἄλλαι, αἱ σοβαρώτεραι καὶ πολυαριθμότεραι δὲν κινοῦνται καθόλου, διὰ τοὺς πολὺ γνωστοὺς λόγους.

ΜΙΑ ΔΙΑΠΙΣΤΩΣΙΣ

Ὁ πρόεδρος τῆς ὀργανώσεως τῶν Ἑλληνοαμερικανῶν ΑΧΕΠΑ κ. Σκόπας, ἐδήλωσεν εἰς τὴν Νέαν Ὑόρκην ὅτι κατὰ τὴν εἰς Ἑλλάδα παραμονήν του διεπίστωσεν ὅτι, κατὰ τὰ δύο τελευταῖα ἔτη, ἔχει μειωθῆ τρομερὰ ἡ ἐμπιστοσύνη τῶν Ἑλλήνων εἰς τὴν «παγκόσμιον ἡγεσίαν τῶν Ἡνωμένων Πολιτειῶν». Ἐὰν ὁ κ. Σκόπας ἔκαμε αὐτὴν τὴν δήλωσιν, τὴν ἔκαμεν ὡς φίλος τῶν Ἡνωμένων Πολιτειῶν, διὰ νὰ τὰς ἐνημερώσῃ καὶ νὰ ἀνεύρουν τὰ αἴτια, διότι πολὺ πιθανὸν αἱ ἐπίσημοι ἐκθέσεις νὰ μὴν ἀποδίδουν τὴν θαρρετήν, ἀλλὰ καὶ ἀκριβῆ διαπίστωσιν τοῦ κ. Σκόπα.

ΜΙΑ ΑΠΕΡΓΙΑ

Εἰς τὰς Ἀθήνας ἀπήργησαν ἐπὶ 6 ὥρας οἱ ὁδηγοὶ καὶ εἰσπράκτορες τῶν λεωφορείων καὶ λοιπῶν ὀχημάτων συγκοινωνίας, ὅταν δὲ ὁ ἁρμόδιος ὑπουργὸς τοὺς ἐκάλεσε νὰ ἀναπτύξουν τὰ αἰτήματά των ἵνα ἴδῃ μήπως ἠδύνατο νὰ τὰ ἐπιλύσῃ ἀμέσως, ἀπήντησαν ὅτι δὲν εἶναι ...προετοιμασμένοι. Προφανῶς, ἀπήργησαν διὰ νὰ ἴδουν τὸν καιρὸν καὶ προετοιμασθοῦν εἰς τὴν διατύπωσιν τῶν αἰτημάτων των. Εἶναι, ὅμως, ἀμφίβολον ἐὰν προετοιμάσθησαν, διότι αἱ ὧραι τῆς ἀπεργίας ἦσαν ἀπὸ δῆς μεταμεσονύκτιον μέχρι θῆς πρωΐνῆς καὶ θὰ κατηναλώθησαν μᾶλλον εἰς... ὕπνον.

ΑΠΟΖΗΜΙΩΣΕΙΣ

Οὔτε οἱ βομβόπληκτοι θὰ πάρουν τίποτα πρὸς ἀποζημίωσίν των, καθὼς ἤδη ἔχει ἀνακοινωθῆ, οὔτε καὶ οἱ διάφοροι ἄλλοι παθόντες, ὅπως οἱ ἀπαχθέντες ὁμηροι. Οἱ τελευταῖοι νὰ εἶναι καὶ εὐχαριστημένοι ἐὰν δὲν τοὺς ζητηθοῦν νὰ πληρώσουν τὰ... εἰσιτήρια τοῦ ταξιδίου των. Καθὼς δὲ ἐδήλωσε τὸ Ὑπουργεῖον τῶν Ἐξωτερικῶν, ὅλαι αἱ σχετικαὶ αἰτήσεις δὲν θὰ ἔχουν καμμίαν συνέχειαν. Δηλαδή, δὲν θὰ τυγχάνουν οὔτε ἀπαντήσεως. Ἂς μὴν ἐξοδεύουν τὰ γραμματόσημα οἱ διάφοροι πολεμοπαθεῖς.

ΒΟΥΛΕΥΤΑΙ ΕΙΣ ΡΩΣΣΙΑΝ

Ἐὰν ἡ Ἑλληνικὴ Βουλὴ ἤθελε ν' ἀποποιηθῇ τὴν πρόσκλησιν τοῦ Ἀνωτάτου Σοβιὲτ τῆς Ρωσσίας ὅπως ἀποστείλῃ ἀντιπροσωπείαν πρὸς ἐπίσκεψιν τῶν Ρωσσικῶν νομοθετικῶν σωμάτων, ἦτο δικαίωμά της. Νομίζομεν ὅμως, ὅτι ἀποτελεῖ σφάλμα ἡ «ἔξω ἀπὸ τὰ δόντια» ἀνακοίνωσις τῶν λόγων τῆς ἀρνήσεως, οἱ ὁποῖοι συνίστανται εἰς τὸ ὅτι ἐπικρατεῖ εἰς τὴν Σοβιετικὴν Ἕνωσιν σύστημα κοινοβουλευτικὸν μὴ βασιζόμενον εἰς τὴν ἐλευθερίαν καὶ οἱ Ἕλληνες βουλευταὶ δὲν θὰ εἶχαν νὰ ὠφεληθοῦν τίποτα ἀπὸ τὴν μέλέτην του. Τοῦτο εἶναι γεγονός, ἀλλὰ τὸ παρέβλεψαν ἄλλαι χῶραι πολὺ μεγαλύτεραι ἀπὸ τὴν Ἑλλάδα (ὅπως ἡ Μ. Βρετανία καὶ αἱ Ἡν. Πολιτεῖαι), αἱ ὁποῖαι ἔστειλαν εἰς τὸ παρελθὸν κοινοβουλευτικὰς ἀντιπροσωπείας, ὄχι, βέβαια, διὰ τὴν μελέτην τοῦ κοινοβουλευτικοῦ συστήματος, ἀλλὰ διὰ τὴν ἐπικοινωνίαν τῶν λαῶν καὶ τὴν ἀνάπτυξιν οἰκονομικῶν σχέσεων.

ΒΑΛΚΑΝΙΚΑ

Παρέχεται ἡ διαβεβαίωσις ὅτι αἱ σχέσεις τῶν τριῶν βαλκανικῶν χωρῶν συσφίγγονται ἰκαθημερινῶς περισσότερον. Καὶ ὅμως, χθὲς ἀκόμη, εἶχεν ἀνακοινωθῆ ὅτι ἡ βαλκανικὴ συμμαχία διανύει περίοδον χειμερίας νάρκης. Καὶ ἐρωτᾶται: αἱ συσφίγξεις συμβιβάζονται μὲ τὸν ὕπνον;

ΕΘΝΙΚΟΝ ΘΕΑΤΡΟΝ

Προπέμπων τοὺς ἠθοποιοὺς τοῦ Ἐθνικοῦ Θεάτρου, ἀναχωροῦντας διὰ Βισβάδεν τῆς Γερμανίας, ὁ γενικὸς διευθυντὴς τοῦ Ὀργανισμοῦ ἐξέφρασε τὴν πεποίθησιν ὅτι οἱ ἠθοποιοὶ θὰ ἐπιβληθοῦν «τόσον μὲ τὴν τέχνην των, ὅσον καὶ μὲ τὸ ἦθος των». Δηλαδή; Θ' ἀποφύγουν τὰς ἀταξίας, ἄρρενες καὶ θήλεις;

ΑΝΑΤΟΛΙΚΟΝ ΝΑΤΟ

Μετὰ τὴν σύνοδον τῶν κρατῶν τῆς Ἀνατολικῆς Εὐρώπης πρὸς σύμπηξιν τοῦ ἰδικοῦ των στρατιωτικοῦ συνασπισμοῦ (ΑΝΤΙ—ΝΑΤΟ), ὁ ὁποῖος ἔχει, ἐπίσης, ὡς σκοπὸν τὴν ἀποτροπὴν πολέμου, ὑπάρχει φόβος νὰ πάθῃ ἡ εἰρήνη τῆς Εὐρώπης ἀπὸ τὴν πολλὴν... προστασίαν.

ΔΙΑ ΤΟΝ κ. ΔΗΜΑΡΧΟΝ

Μᾶς παρεσχέθη ἡ πληροφορία, ὅτι εἰς τὴν μεταξὺ Βάκρου καὶ Θεραπευτηρίου Φυματιώντων ὁδόν, δὲν ὑπάρχει ἠλεκτρικὸς λαμπτὴρ καὶ ὅτι διὰ νὰ μεταβῇ τὴν νύκτα ἀπὸ τὸ θεραπευτήριον εἰς τοῦ Βάκρου, ὅπου ἡ στάσις τῶν λεωφορείων, τὸ προσωπικὸν τοῦ Ἱδρύματος, χρησιμοποιεῖ ἠλεκτρικοὺς φανούς. Δεδομένου ὅτι ὑπάρχουν στύλοι διὰ τῶν ὁποίων διέρχεται τὸ ἠλεκτρικὸν ρεῦμα, δὲν θὰ εἶναι μεγάλη δαπάνη ἡ τοποθέτησις ἑνὸς λαμπτῆρος.

ΕΠΙΣΤΟΛΑΙ ΠΡΟΣ ΤΗΝ "ΗΜΕΡΑΝ,,

Ο ΟΙΝΟΖΥΘΟΣ

Κύριε Διευθυντά,

Ἕνα βιβλίον ἐπῆρε χιλίους τόννους κρασὶ ἀπὸ τὰ Μέγαρα διὰ τὴν Εὐρώπην. Μάλιστα, αὐτὸ εἶναι ὁ σωστὸς δρόμος διὰ τὴν διάδοσιν τοῦ ἑλληνικοῦ κρασιοῦ: ἡ βελτίωσις καὶ σταθεροποίησις τῆς ποιότητος ὥστε νὰ εὕρῃ διέξοδον εἰς τὰς ξένας ἀγοράς. Καὶ ὄχι ἡ χρησιμοποίησις τοῦ κρασιοῦ (νερωμένου εἰς τὸ τριπλάσιον) διὰ τὴν παρασκευὴν νέου εἴδους, ποὺ δὲν θὰ εἶναι πλέον οὔτε κρασί, οὔτε μπύρα. Ἄλλως τε ἡ πολεμικὴ κατὰ τῆς μπύρας δὲν εὐσταθεῖ, διότι εἶναι ἕνα ἑλληνικὸν προϊόν. Μόνον ὁ λυκίσκος εἰσάγεται ἀπὸ τὸ ἐξωτερικόν, ἤρχισεν ὅμως ἡ δοκιμαστική του καλλιέργεια εἰς τὴν Ἑλλάδα.

Μετὰ τιμῆς
Γεώργιος Κ.

Προμήθεια στυπίου

Ἡ Ε.Α.Υ.Ε. «Γλαῦκος» δέχεται μέχρι τῆς μεσημβρίας τῆς Τρίτης 17ης Μαΐου ἐνσφραγίστους προσφορὰς μετὰ δειγμάτων διὰ τὴν προμήθειαν 200 ὀκάδων στυπίου λευκοῦ ἀρίστης ποιότητος.

Η ΓΕΩΡΓΙΚΗ ΕΚΠΑΙΔΕΥΣΙΣ ΤΩΝ ΣΤΡΑΤΙΩΤΩΝ

Σὲ μὴν Καλαμάτα ὁ Παμμεσσηνιακὸς Γεωπονικὸς σύνδεσμος, ποὺ ἔδρασε τόσο καρποφόρα ἀπὸ τὸ 1925, σήκωσε τὴ σημαία, γιὰ μιὰ στροφή μας πρὸς τὴ γεωργία καὶ ὑπέδειξε μὲ ὑπομνήματα, πρὸς τοὺς ἁρμοδίους τὶς λεωφόρους ἐκεῖνες, μὲ τὶς ὁποῖες θὰ φθάναμε σὲ μιὰ γεωργικὴ ἀναγέννηση, σὲ μία ἄμεσο ἀποδοτικὴ ἐξυπηρέτηση τοῦ ἀγροτικοῦ μας πληθυσμοῦ, τὸν ὁποῖον ἔπρεπε νὰ μορφώσουμε ἐπαγγελματικά. Μεταξὺ τῶν ἄλλων ὑπέδειξεν ὅτι ἐπιβάλλεται, γιὰ πολλοὺς λόγους ἡ θεωρητικὴ καὶ πρακτικὴ γεωργικὴ ἐκπαίδευσις τοῦ στρατιώτου στοὺς στρατῶνες, μὲ εἰδικὰ καὶ μόνιμα γεωργικὰ στελέχη.

Ἡ Ἑλλάς, ἐὰν ἔπασχε οἰκονομικῶς, τοῦτο ὠφείλετο. στὸ ὅτι οἱ ἀγρότες δὲν ἔπαυσαν νὰ καλλιεργοῦν τὴν γῆν, κατὰ τὸν ἀρχέγονο τρόπο.

Τὸ κράτος πάντοτε, ἔστω καὶ μὲ ἡμίμετρα καὶ μὲ ἐλάχιστα οἰκονομικὰ ψιχία, προσεπάθει νὰ μορφώσῃ ἐπαγγελματικὰ τοὺς ἀγρότες καὶ τὰ παιδιά των, μὲ τοὺς ὀλίγους Νομογεωπόνους καὶ ἐπαρχιακοὺς τοιούτους, οἱ ὁποῖοι δὲν ἐπαρκοῦσαν οὔτε μιὰ φορὰ τὸ χρόνο νὰ περνᾶνε ἀπὸ τὶς Κοινότητες κάθε Νομοῦ, γιὰ νὰ ἐκτελέσουνε τὸν προορισμό τους.

Ὁ Παμμεσσηνιακὸς Γεωπονικὸς Σύνδεσμος ὑποστήριξε ὅτι τὸ Κράτος ἔπρεπε νὰ εἰσαγάγῃ τὰ γεωπονικὰ μαθήματα στοὺς στρατιωτικοὺς κανονισμούς, οἱ ὁποῖοι νὰ περιλαμβάνουν, ὄχι μόνο τὴν ἐκπαίδευσι τοῦ στρατιώτου, στὴν πολεμικὴ τέχνη, ἀλλὰ καὶ τὴν ἐκπαίδευσι τοῦ αὐριανοῦ πάλιν ἀγρότου, στὴ γεωργικὴ τέχνη.

Πρέπει νὰ καταλάβουμε ἔλεγε, σὲ κάποιο ὑπόμνημα στὸ Ὑπουργεῖο Γεωργίας, ὅτι ὁ στρατιώτης εἶναι ἕνα ἀπὸ τὰ σοβαρώτερα κέντραγιὰ νὰ σκορπίσουμε τὶς ὠφέλιμες γεωργικὲς γνώσεις καὶ ὅτι πρὸς τὰ ἐκεῖ πρέπει παράλληλα νὰ τραβήξουμε. Ἡ συστηματικὴ διδασκαλία γεωπονικῶν γνώσεων στὸν στρατόν, μὲ μονίμους ἀξιωματικοὺς Γεωπόνους, θὰ παράσχῃ τὴν στοιχειώδη γεωργικὴν μόρφωσιν στοὺς στρατιῶτες, κατὰ τὴν διάρκειαν τῆς θητείας των, κατὰ τέτοιον τρόπον, ὥστε ὅταν ἀφυπηρετοῦν καὶ ἐπανέρχωνται στοὺς ἀγροὺς των θὰ εἶναι σὲ θέσι νὰ καλλιεργοῦν καλλίτερον τὴν περιουσίαν των καὶ ἐντατικώτερα, σύμφωνα μὲ τὶς γνώσεις, ποὺ πῆραν στὸν στρατό.

Μὲ κανένα ἄλλον τρόπον δὲν εἶναι δυνατὴ ἡ διδασκαλία τῶν στοιχείων τῆς γεωπονίας καὶ ἐκλαΐκευσις αὐτῆς, σὲ τόση εὐρεῖα κλίμακα κόσμου, μὲ ὥριμον μάλιστα ἡλικίαν, παρὰ μόνον μὲ τὸν στρατῶνα. Προκειμένου νὰ συμπληρωθῇ ἡ θεωρητικὴ μόρφωσις τῶν στρατιωτῶν θὰ εἶχαν ἐγκατασταθῆ πλησίον τῶν στρατώνων, μόνιμοι στρατιωτικοὶ κῆποι, στοὺς ὁποίους θὰ καλλιεργοῦσανε οἱ στρατιῶτες χρονιάρικα καὶ δενδρώδη φυτά, μὲ τὴν ἐπίβλεψι καὶ καθοδήγησι τῶν γεωπονικῶν ἀξιωματικῶν, γιὰ λογαριασμὸ κάθε συντάγματος. Ἡ δωρεὰν αὐτὴ ἐργασία θὰ γινότανε γιὰ νὰ συμπληρωθῇ ἡ πρακτικὴ δικασκαλία καὶ ἡ ἐξάσκησις τῶν στρατιωτῶν.

Στοὺς κήπους αὐτούς, θὰ βγαίνανε σχεδὸν δωρεάν, φυτικὲς τροφές, (λάχανα, κουκιά, φασόλια, φακή, πατάτες, ντομάτες κλπ) γιὰ τὶς ἀνάγκες τῶν στρατιωτῶν. Στοὺς κήπους αὐτοὺς θὰ ἦτο δυνατὴ ἡ ἐγκατάστασις φυτωρίων, γιὰ τὴν παραγωγὴ χιλιάδων καρποφόρων, δασικῶν καὶ καλλωπιστικῶν δένδρων, γιὰ δενδροφύτευσι ἀπὸ τοὺς ἴδιους στρατιῶτες δασικῶν γυμνῶν ἐκτάσεων, δημοσίων ὁδῶν καὶ πλατειῶν, παραλιῶν, παροχθίων μερῶν καὶ γεωργικῶν ἐκτάσεων, γιὰ τὴν δημιουργία καὶ τὴν ἀνάπτυξι τοῦ πρασίνου.

Ὁ Παμμεσσηνιακὸς Γεωπονικὸς Σύνδεσμος πρῶτος ἔθεσε τὸ σύνθημα ἀπὸ τοῦ 1925 καὶ εἰσήγαγε τὶς γεωπονικὲς διαλέξεις, μὲ τὰ τεχνικά του μέλη, στὸ 9ον Πεζικὸ Σύνταγμα Καλαμῶν καὶ τὸ Κράτος ἠκολούθησε τὸν ἀποδοτικὸν τοῦτον δρόμο, γιὰ τὴν ἐκλαΐκευσι τῶν γεωργικῶν γνώσεων, μὲ τὸ νὰ θεσπίσῃ, μὲ τὸν Νόμο περὶ στοιχειώδους γεωργικῆς ἐκπαιδεύσεως, τῆς 7ης Ὀκτωβρίου 1927, ἄρθρον 15, διάταξιν, δυνάμει τῆς ὁποίας, θὰ διδάσκωνται ὑποχρεωτικῶς, στοιχειώδη γεωργικὰ μαθήματα δύο ὧρες, κάθε ἑβδομάδα, ἀπὸ ὁπαλλήλους τῆς γεωργικῆς ὑπηρεσίας ἢ ἀπὸ ἐπιλίτες ποὺ ἔχουν πτυχίον Γεωργικῆς Σχολῆς καὶ ἐκτελοῦν τὴν στρατιωτικήν των θητείαν.

Μὲ τὴν κίνησιν τῆς ἐποχῆς ἐκείνης, συνεχίσθησαν χρόνια πολλὰ οἱ γεωργικὲς διδασκαλίες στοὺς στρατιῶτες τῶν διαφόρων συνταγμάτων, ἱδρυθήκανε στρατιωτικοὶ λαχανόκηποι, μὲ ἀποτέλεσμα νὰ καταναλίσκωνται, ἀπὸ τοὺς στρατιῶτες, φρέσκες καὶ εὐθηνὲς φυτικὲς τροφές, ποὺ μαθαίνανε νὰ τὶς καλλιεργοῦνε ἐπιστημονικά.

Γ. ΤΥΜΦΡΗΣΤΙΟΣ

Μία γελοιογραφία τοῦ Ρωσσικοῦ περιοδικοῦ «Κροκοντίλ» καυτηριάζουσα τὴν γεωργικὴν ἀνεπάρκειαν. Οἱ «εἰδικοί», γράφει, «στὰ ἀγροκτήματα ἀντὶ νὰ βοηθήσουν παρεμποδίζουν τὴν δουλειά».

ΓΡΑΜΜΑΤΑ ΑΠΟ ΤΗΝ ΝΕΑΝ ΥΟΡΚΗΝ

Ρῶσσοι γεωπόνοι θὰ ἐπισκεφθοῦν ἀμερικανικὰ ἀγροκτήματα εἰς Ἀϊόβαν

Προσεκλήθησαν ὑπὸ ἐφημερίδος, μετὰ τὴν δήλωσιν τοῦ Κρούστσεφ, ὅτι οἱ Ἀμερικανοὶ ἔχουν καλυτέρας μεθόδους καλλιεργείας ἀραβοσίτου

ΝΕΑ ΥΟΡΚΗ. (Ἰδ. Ὑπ.) Ἀντιπροσωπεία Ρώσσων γεωπόνων, πρόκειται νὰ ἐπισκεφθῇ τὴν Ἀϊόβα, διὰ νὰ μελετήσῃ τὰς Ἀμερικανικὰς μεθόδους γεωργίας καὶ ἀναπτύξεως τῆς γεωργίας, ἐπλέξας τὸ ἐγκώμιον τῶν Ἀμερικανικῶν μεθόδων καλλιεργείας ἀραβοσίτου καὶ ἀναπτύξεως κτηνῶν, εἶχε τὴν ἐμπνευσιν νὰ προσκαλέσῃ τὴν Ρωσσίαν νὰ στείλῃ μίαν ἀντιπροσωπείαν Ρώσσων γεωργῶν εἰς τὴν Ἀϊόβα. Ἡ ἐφημερὶς ἔγραψεν ὅτι ἐὰν ἡ Σοβιετικὴ Ἕνωσις ἐπιθυμῇ πραγματικῶς νὰ βελτιώσῃ τὰς μεθόδους της ἀναπτύξεως κτηνῶν καὶ νὰ ἀνυψώσῃ τὸ βιοτικὸν ἐπίπεδον τοῦ Ρωσσικοῦ λαοῦ, δὲν ἔχει παρὰ νὰ ἐπιτρέψῃ εἰς τοὺς ἀγρότας της νὰ μεταβοῦν εἰς τὴν Ἀϊόβα καὶ νὰ ἴδουν τὸ τί γίνεται ἐκεῖ. Ἡ ἐφημερὶς «Ρέτζιστερ» προσφέρθη νὰ ὀργανώσῃ μίαν ὁμάδα ἐκ γεωργῶν καὶ γεωπόνων τῆς Ἀϊόβας, οἱ ὁποῖοι νὰ μεταβοῦν εἰς τὴν Ρωσσίαν διὰ νὰ βοηθήσουν τοὺς Ρώσσους ἀγρότας εἰς τὰς προσπαθείας των.

Πρὸς μεγάλην ἔκπληξιν ὅλων, ἡ Σοβιετικὴ Ἕνωσις ἀπεδέχθη τὴν προσφοράν. Ἐδήλωσεν ὅτι θὰ ἀποστείλῃ μίαν ὁμάδα Ρώσσων γεωργῶν εἰς τὴν Ἀϊόβα καὶ ταυτοχρόνως, θὰ καλωσορίσῃ τοὺς γεωργοὺς τῆς Ἀϊόβας εἰς τὴν Σοβιετικὴν Ἕνωσιν. Ταυτοχρόνως, τὸ Ἀμερικανικὸν Ὑπουργεῖον τῶν Ἐξωτερικῶν ἔδωσε καὶ αὐτὸ τὴν ἔγκρισίν του.

Ὁ ἀγροτικὸς πληθυσμὸς τῆς Ἀϊόβα ὑπεδέχθη εὐμενῶς τὴν ἰδέαν. Τὰ γραφεῖα τῆς ἐφημερίδος «Ρέτζιστερ», κατεκλύσθησαν ἐξ ἐπιστολῶν ἀγροτῶν τῆς Ἀϊόβα, οἱ ὁποῖοι ἐζήτουν νὰ φιλοξενήσουν τοὺς Ρώσσους ἐπισκέπτας εἰς τὰ ἀγροκτήματά των. Ἄλλοι προσεφέροντο νὰ μεταβοῦν εἰς τὴν Σοβιετικὴν Ἕνωσιν καὶ νὰ ἐκθέσουν εἰς τοὺς Ρώσσους ἀγρότας αὐτὰ ποὺ αὐτοὶ γνωρίζουν διὰ τὴν καλλιέργειαν τοῦ ἀραβοσίτου καὶ τὴν ἀνάπτυξιν τῶν κτηνῶν.

Ἡ Ἀϊόβα εἶναι ἡ καρδιὰ τῆς ἀραβοσιτοπαραγωγικῆς ζώνης τῶν Ἡνωμένων Πολιτειῶν τῆς Ἀμερικῆς καὶ περισσότερον ἀπὸ κάθε ἄλλην περιοχὴν τοῦ κόσμου ἔχει ἀναπτύξει μεθόδους ἀρίστης καλλιεργείας τοῦ ἀραβοσίτου καὶ ἀναπτύξεως τῶν κτηνῶν. Ἐκεῖ οἱ Ρῶσσοι ἀγρόται θὰ συναντήσουν μίαν ἀγροτικὴν κοινότητα, ὅπου κάθε οἰκογένεια ἔχει τηλέφωνον, ἕνα τουλάχιστον ραδιόφωνον, αὐτοκίνητον ἠλεκτρικὸν φωτισμὸν καὶ κάθε τι τὸ ὁποῖον καθιστᾶ τὴν ζωὴν ἄνετον. Καὶ ἐὰν αὐτὸ θὰ ἀποτελῇ μόνον τὴν ὁλικὴν ἀποψιν τῆς ζωῆς τὴν ὁποίαν θὰ ἀντιμετωπίσουν οἱ Ρῶσσοι, θὰ δυνηθοῦν, ἐπίσης, νὰ διαπιστώσουν ὅτι ὅλα τὰ παιδιὰ εἰς τὴν Ἀϊόβα πηγαίνουν εἰς τὸ γυμνάσιον καὶ ὅτι ἕνα μεγάλον ποσοστὸν ἐξ αὐτῶν συνεχίζει εἰς τὰ Κολλέγια. Θὰ διαπιστώσουν ὅτι οἱ ἄνθρωποι διαβάζουν αὐτὰ ποὺ θέλουν νὰ διαβάσουν, λέγουν ὅ,τι θέλουν νὰ εἰποῦν καὶ λατρεύουν αὐτὸ ποὺ θέλουν νὰ λατρεύσουν.

Δὲν εἶναι, φυσικά, ὅλα θυμάσια εἰς τὴν Ἀϊόβα καὶ δὲν θὰ γίνῃ προσπάθεια νὰ ἀποκρυβοῦν καὶ τὰ μελανὰ σημεῖα τῆς εἰκόνος. Δὲν εἶναι πλούσιοι ὅλοι οἱ ἀγρόται τῆς Ἀϊόβα, οὔτε χρησιμοποιοῦν ὅλοι τὰς τελευταίας γεωργικὰς μεθόδους. Θὰ ἴδοῦν οἱ Ρῶσσοι φιλοξενούμενοι καὶ μερικὰ ἀγροκτήματα πολὺ μικρὰ διὰ νὰ εἶναι ἀποδοτικὰ καὶ θὰ εὕρουν καὶ οἰκογενείας μὲ βιοτικὸν ἐπίπεδον κατώτερον τοῦ μέσου Ἀμερικανικοῦ βιοτικοῦ ἐπιπέδου. Παραλλήλως, ὅμως, θὰ διαπιστώσουν καὶ τὴν ὕπαρξιν προγραμμάτων, τὰ ὁποῖα ἔχουν ὡς σκοπὸν νὰ βοηθήσουν τὰς οἰκογενείας αὐτάς. Ἕνα μέρος τῆς ἱστορίας τὴν ὁποίαν θὰ μεταφέρουν πάλιν εἰς τὴν χώραν των, θὰ ἀφορᾷ αὐτὸ τὸ ὁποῖον ἡ ἐλευθέρα κοινωνία πράττει διὰ νὰ βοηθήσῃ εἰς τὴν ἐξομοίωσιν τῶν εὐκατρίτων μεταξὺ τῶν ἀνθρώπων καὶ τὴν παροχὴν βοηθείας εἰς τοὺς ἀτυχεῖς.

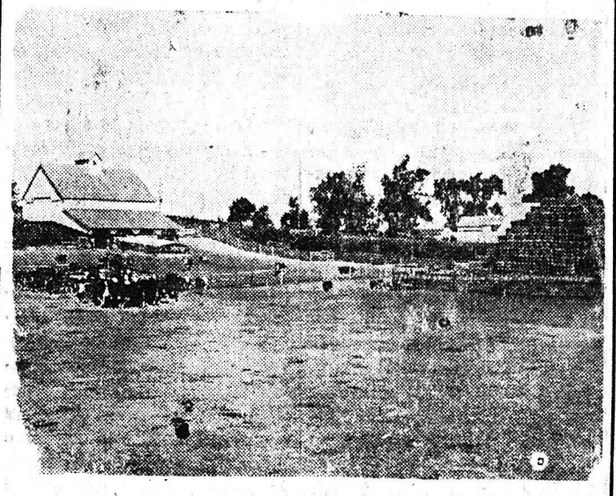

Ἕνα πρότυπο ἀγρόκτημα εἰς τὴν Ἀϊόβα

Τὸ ἀεροδρόμιον τοῦ Λονδίνου ἀποκτᾷ νέας ἐγκαταστάσεις

ΑΝΕΤΑ ΚΑΙ ΠΟΛΥΤΕΛΗ ΚΤΙΡΙΑ

ΛΟΝΔΙΝΟΝ (Ἰδ. Ὑπ.) Περὶ τὰ τέλη τοῦ τρέχοντος ἔτους θὰ συμπληρωθοῦν τὰ ἔργα ποὺ ἐκτελοῦνται εἰς τὸ ἀεροδρόμιον τοῦ Λονδίνου καὶ θὰ γίνουν ἀπὸ τὴν Βασίλισσαν Ἐλισάβετ τὰ ἐγκαίνια τῶν νέων κτιρίων. Τὸ ἀεροδρόμιον τοῦ Λονδίνου ποὺ ἔχει σήμερα τὴν μεγαλυτέραν κίνησιν εἰς τὸν κόσμον θὰ διαθέτῃ τότε μοναδικὰς ἀνέσεις καὶ διευκολύνσεις. Πολλὰ ἀπὸ τὰ νέα κτίρια ἔχουν τελειώσει καὶ ἔχουν ἀρχίσει νὰ χρησιμοποιοῦνται, μεταξὺ αὐτῶν αἱ αἴθουσαι ὑποδοχῆς καὶ ἀναμονῆς καθὼς καὶ τὰ ἐστιατόρια. Οἱ διπλοῖ διάδρομοι τοῦ ἀεροδρομίου ἐπιτρέπουν τὴν ταυτόχρονον ἀφιξιν καὶ ἀναχώρησιν δύο ἀεροπλάνων. Ἡ κίνησις τῶν ἀεροπλάνων ρυθμίζεται ἀπὸ ἕνα πυργίσκο ἐλέγχου ὕψους 37,5 μ. ὁ ὁποῖος εἶναι ἀπὸ γυαλί. Οἱ τοῖχοι του δὲν εἶναι ἴσοι ἀλλὰ εἰς διαφορετικὰ ἐπίπεδα οὕτως ὥστε νὰ μειώνεται ἡ ἐπίδρασις τῶν παρασίτων ἐπὶ τῶν διαφόρων ραδιοσυσκευῶν κατευθύνσεως καὶ προσγειώσεως ἀεροπλάνων.

Οἱ ταξιδιῶται θὰ βλέπουν τὸν πυργίσκο μόνον ἐξ ἀποστάσεως διότι ὅταν φθάνουν θὰ περνοῦν ἀπὸ μίαν ἀπὸ τὰς παραλλήλους διόδους, αἱ ὁποῖαι διατέμνουν τὸ ὀρθογώνιο Κτίριο Ὑποδοχῆς Ἐπιβατῶν. Ἐνῷ αἱ ἀποσκευαί των θὰ μεταφέρωνται εἰς τὸ πρῶτο πάτωμα τοῦ ἐν λόγῳ κτιρίου μέσῳ εἰδικοῦ ἀνωφεροῦς ἐπιπέδου, οἱ ἐπιβάται θὰ ἀνέρχωνται μὲ ἠλεκτρικὴ σκάλα κατευθεῖαν εἰς τὴν αἴθουσαν τελωνειακοῦ ἐλέγχου καὶ τὸ γραφεῖον μεταναστεύσεως, τὰ ὁποῖα εὑρίσκονται εἰς τὸ κέντρον τοῦ κτιρίου. Ἀφοῦ τελειώσουν αἱ διάφοροι διατυπώσεις οἱ ταξιδιῶται θὰ μποροῦν νὰ φύγουν ἀμέσως ἀπὸ τὸ ἀεροδρόμιον ἢ νὰ μείνουν διὰ νὰ φροντίσουν νὰ κλείσουν δωμάτια εἰς ξενοδοχεῖα, νὰ ψωνίσουν, νὰ στείλουν τηλεγραφήματα, νὰ κάμουν τηλεφωνήματα, νὰ κόψουν τὰ μαλλιά των, νὰ φάγουν εἰς τὸ ἐστιατόριον, νὰ πιοῦν ἕνα ἀναψυκτικὸν ἢ νὰ ἀναπαυθοῦν ἐπ' ὀλίγον εἰς τοὺς κήπους ποὺ ὑπάρχουν εἰς τὴν ταράτσα τοῦ κτιρίου. Ὑπάρχει ἐπίσης εἰδικὴ αἴθουσα ὅπου αἱ μητέρες μποροῦν νὰ ἀφήσουν τὰ παιδιά των ὑπὸ τὴν φύλαξιν παιδονόμων.

Τὸ ἐν λόγῳ κτίριον, τὸ ὁποῖον κατεσκευάσθη εἰδικῶς διὰ τὴν ὑποδοχὴν τῶν ἐπιβατῶν ἐξωτερικοῦ, ἔχει ἐξαιρετικὴν διακόσμησιν καὶ εἶναι ὁλόκληρο ἀπὸ γυαλί, μάρμαρο καὶ ξύλο. Κάθε σαλόνι καὶ αἴθουσα ἐστιατορίου ἔχουν ἕνα γυάλινο τοῖχο ποὺ προσφέρει εἰς τοὺς ξένους ὡραίαν θέαν τοῦ ἀεροδρομίου. Ἕνα μεγάλο μπαλκόνι—ζαρντινιέρα, μὲ ὡραῖα φυτὰ καὶ λουλούδια, περιβάλλει τὸ κτίριο. Οἱ περισσότεροι τοῖχοι εἶναι ντυμένοι μὲ μάρμαρο καὶ τὸ πάτωμα εἶναι ἀπὸ εἰδικὴ πέτρα τοῦ Ντερμπυσάϊρ. Ὅπου ἡ κίνησις εἶναι ὀλιγωτέρα τὰ πατώματα εἶναι ἀπὸ μαλακωτέρα ὕλη, ὅπως π.χ. φελλὸ καὶ ἐλαστικό.

Ἡ διακόσμησις τοῦ κτιρίου συμπληρώνεται μὲ ὡραῖα χαλιά, πολύχρωμα χαρτιὰ ἐπιστρώσεως τοίχων, καθρέπτες, εἰς τοὺς ὁποίους, ἀντανακλῶνται τὰ προσγειούμενα καὶ ἀπογειούμενα ἀεροπλάνα δι' ὅσους εἶναι καθισμένοι μὲ τὴν πλάτην γυρισμένην πρὸς τὸ παράθυρο καὶ δὲν μποροῦν νὰ παρακολουθήσουν τὴν κίνησιν, στρογγυλὰ τραπέζια ἀπὸ μαόνι τῆς Ὀνδούρας κ.ἄ.

ΝΕΑ ΚΑΙ ΠΕΡΙΕΡΓΑ ἀπὸ ὅλον τὸν κόσμον

Τὸν ἐξύβρισε τηλεγραφικῶς

ΑΜΣΤΕΡΝΤΑΜ. Εἰς τὸ τηλεγραφεῖον τοῦ Ἀμστερνταμ παρουσιάσθη εἰς κύριος καὶ παρέδωσε πρὸς ἀποστολὴν τὴ λεγράφημα τὸ ὁποῖον περιεῖχε τὴν διεύθυνσιν τοῦ παραλήπτου, ἑπτὰ φορὰς τὴν λέξιν «παλημάνθρωπε» καὶ τὸ ὄνομα τοῦ ἀποστολέως. Ἡ ἐπὶ τῆς παραλαβῆς τῶν τηλεγραφημάτων ὑπάλληλος ἀπηυθύνθη πρὸς τὸν διευθυντὴν τοῦ τηλεγραφείου διὰ νὰ τὸν ἐρωτήσῃ, κατὰ πόσον ἐπιτρέπεται ἡ τηλεγραφικὴ ἐξύβρισις. Ὁ διευθυντὴς εὑρέθη ἐπίσης εἰς ἀμηχανίαν καὶ προσεπάθησε νὰ πείσῃ τὸν ἀποστολέα νὰ μὴ ἀποστείλῃ τὸ τηλεγράφημά του. Ἐκεῖνος ὅμως ἐστάθη ἀμετάπειστος καὶ κατέστησε τὸν διευθυντὴν ὑπεύθυνον διὰ πᾶσαν καθυστέρησιν. Κατόπιν τούτου ἔδωσεν ὁ διευθυντὴς εἰς τὴν ὑπάλληλον ἐντολὴν νὰ παραλάβῃ τὸ ἄνω τηλεγράφημα. Ἐκείνη ἐμέ