ΔΙΕΥΘΥΝΤΗΣ
ΧΡΙΣΤΟΣ ΡΙΖΟΠΟΥΛΟΣ
ΓΡΑΦΕΙΑ—ΤΥΠΟΓΡΑΦΕΙΑ
ΑΠΑΡ. ΜΙΧΑΛΑΚΟΠΟΥΛΟΥ 61α
ΤΗΛΕΦΩΝΑ:
Διευθύνσεως 32—82
Συντάξεως Διαχειρίσεως 28—52

Η ΗΜΕΡΑ

ΠΡΩΪΝΗ ΑΝΕΞΑΡΤΗΤΟΣ ΕΦΗΜΕΡΙΣ ΠΑΤΡΩΝ

ΠΑΤΡΑΙ
ΕΤΟΣ 4ον — ΑΡΙΘ. ΦΥΛΛΟΥ 1129
ΚΥΡΙΑΚΗ
22
ΜΑΪΟΥ 1955
Τιμή φύλλου δραχμή Μία

Η ΠΟΛΙΤΙΚΗ ΚΑΤΑΣΤΑΣΙΣ

ΤΟ ΠΡΟΣΩΠΙΚΟΝ ΘΕΜΑ ΗΓΕΣΙΑΣ ΔΙΑΙΡΕΙ ΤΗΝ ΑΝΤΙΠΟΛΙΤΕΥΣΙΝ

ΑΜΕΡΟΛΗΠΤΟΣ ΕΝΗΜΕΡΩΣΙΣ

Τὰς τελευταίας ἡμέρας ἐσημειώθη κίνησις πρὸς ἀποκατάστασιν ἐπαφῆς μεταξὺ τῶν κομμάτων τῆς κεντρώας ἀντιπολιτεύσεως. Ἀφοῦ, ὅμως, ἕκαστον ἐκ τῶν μεγαλυτέρων φιλελευθέρων κομμάτων ἀπέδωσε μείζονα σημασίαν εἰς τὴν ὑπεράσπισιν τοῦ ἐγωϊσμοῦ του, ὅστις θὰ ἐθίγετο ἐὰν αὐτὸ ἐλάμβανε τὴν πρωτοβουλίαν τῶν συνεννοήσεων, ἐγένοντο δὲ ἑκατέρωθεν διαψεύσεις, παρουσιάσθησαν οἱ δύο φιλελεύθεροι βουλευταὶ κ.κ. Χαβίνης καὶ Κουτσοπέταλος καὶ ἐδήλωσαν ὅτι αὐτοὶ προσωπικῶς— καὶ χωρὶς κανεὶς ἀπὸ τοὺς δύο ἀρχηγοὺς νὰ «κάμῃ τὸν μικρότερο» —εἶχον ἀναλάβει τὴν πρωτοβουλίαν. Ἡ ὅλη δὲ προσπάθεια, ἀποκρουσθεῖσα ἑκατέρωθεν κατέληξεν εἰς ἕνα Τρικούπειον ἀφορισμόν: Ἡ ἕνωσις τῆς ἀντιπολιτεύσεως εἶναι ἐθνικὴ ἀνάγκη, πρέπει νὰ γίνῃ καὶ θὰ γίνῃ...

Ἀλλά, πῶς θὰ γίνῃ;

Τὸ ἐπιβεβαιωθὲν αὐτὰς τὰς ἡμέρας βασικὸν σημεῖον τῆς πολιτικῆς τοῦ κ. Βενιζέλου εἶναι ὅτι ἀποκρούει ἀπολύτως τὴν συνεργασίαν μεταξὺ τῶν κομμάτων τῆς ἀντιπολιτεύσεως (ἐννοοῦμεν πάντοτε, τοῦ Δημοκρατικοῦ Κέντρου) καθόσον εἶναι ἀντίθετος πρὸς τὴν ἰδέαν τῆς ὑπάρξεως περισσοτέρων τοῦ ἑνὸς κομμάτων. Εἷς δημοκρατικὸς λαός, ἓν κόμμα, εἷς ἀρχηγός...

Τὸ μόνον νεώτερον στοιχεῖον ποὺ προέκυψεν ἀπὸ τὴν ἐσωτερικὴν κίνησιν τῶν τελευταίων ἡμερῶν εἰς τὴν Ἀντιπολίτευσιν εἶναι ὅτι εἰς τὴν συσταθεῖσαν Φ.Δ.Ε. δὲν εἶναι ἀνοικταὶ μόνον αἱ θύραι τῆς εἰσόδου, ἀλλὰ καὶ τῆς ἐξόδου. Δηλαδή, ἐνῷ μέχρι τώρα ἐλέγετο εἰς τὰ ἄλλα κόμματα ὅτι ἔχουν ἐλευθέραν τὴν εἴσοδον εἰς τὸν νέον ὀργανισμὸν ὡς μέλη ἐν ἀπολύτῳ ἰσοτιμίᾳ, τώρα τοὺς προστίθεται ὅτι δύνανται νὰ εἰσέλθουν ὡς θεαταὶ καὶ ἂν δὲν τοὺς ἀρέσῃ νὰ φύγουν. Θὰ εἶναι ἀνοικταὶ αἱ θύραι τῆς ἐξόδου...

Ἡ πρότασις εἶναι συγκεκριμένη: Νὰ προσέλθουν ὅλοι οἱ βουλευταί, πρώην ὑπουργοί, πρώην βουλευταὶ καὶ ἁπλῶς ὑποψήφιοι εἰς τὰς ἀπὸ τοῦ 1950 καὶ μετέπειτα ἐκλογὰς ὅλων τῶν κομμάτων τοῦ Κέντρου, εἰς τὴν Ἱδρυτικὴν Συνέλευσιν τῆς Φ.Δ.Ε. τὴν 19ην Ἰουνίου. Ἐκεῖ θὰ γίνῃ συζήτησις ἐπὶ τῆς ὀργανώσεως καὶ τοῦ προγράμματος τοῦ νέου ὀργανισμοῦ, θὰ γίνῃ δὲ καὶ ἡ ἐκλογὴ τῆς ἡγεσίας. «Ὅσοι διαφωνήσουν, θὰ ἔχουν τὴν δυνατότητα νὰ ἐπανέλθουν εἰς τὰς θέσεις εἰς τὰς ὁποίας εὑρίσκονται σήμερον».

Οἱ ἀμερόληπτοι παρατηρηταὶ φρονοῦν ὅτι δὲν εἶναι δυνατὸν νὰ γίνῃ σοβαρὰ συζήτησις περὶ προγράμματος καὶ ὀργανώσεως. Ἡ μόνη περίπτωσις διαφωνίας εἶναι εἰς τὸ θέμα τῆς ἡγεσίας.

Καὶ ἐρωτοῦν οἱ παρατηρηταὶ αὐτοί: Ἐὰν αὐτὴ ἡ πρότασις περὶ θεαματικῆς συνελεύσεως τῶν πολιτευτῶν ἐγίνετο δεκτὴ καὶ ὅλοι συνεκεντροῦντο ἐπὶ τὸ αὐτό, ἐξελέγετο δέ, φέρ' εἰπεῖν, διὰ πλειοψηφίας ὡς ἀρχηγὸς ὁ κ. Παπανδρέου, θὰ τὸν ἐδέχοντο οἱ ἀνήκοντες σήμερον εἰς τὴν Φιλελευθέραν Ἕνωσιν ἢ θ' ἀπεχώρουν (διὰ τῆς ἐπιτρεπομένης εἰς ὅλους θύρας ἐξόδου) ὅπως ἀπεχώρησαν καὶ ἀπὸ τὸ κόμμα Φιλελευθέρων οἱ περισσότεροι ἐξ αὐτῶν, ὅταν εὑρέθησαν ἐν μειοψηφίᾳ;

Καὶ ἀφοῦ, ὅπως διαπιστοῦται, μόνον τὸ προσωπικὸν θέμα τῆς ἡγεσίας διαιρεῖ τὴν Ἀντιπολίτευσιν, διατί δὲν ἀκολουθεῖται μία ἄλλη ὁδὸς πρὸς ἐπίλυσιν αὐτοῦ;

Νὰ γίνουν, δηλαδή, συνεννοήσεις ὅλων τῶν κομμάτων πρὸς ἐπίτευξιν στενῆς συνεργασίας μὲ μίαν κοινὴν συντονιστικὴν διοίκησιν. Νὰ ἀναπτυχθῇ αὐτὴ ἡ συνεργασία καὶ εἰς τὴν Βουλὴν καὶ εἰς τὸν λαόν. Νὰ προετοιμασθῇ ὁ προσεχὴς ἐκλογικὸς ἀγών, ὁ ὁποῖος, εἰς περίπτωσιν πλειοψηφικοῦ συστήματος νὰ δοθῇ μὲ ἑνιαῖα ψηφοδέλτια, εἰς περίπτωσιν δὲ ἀναλογικοῦ μὲ χωριστὰ μὲν ψηφοδέλτια, ἀλλὰ χωρὶς ἀδελφικὰς ὀξύτητας, διότι θὰ πρέπει ὅλα τὰ κόμματα νὰ δηλώνουν ὅτι θὰ συνεργασθοῦν μετεκλογικῶς ἐγκαρδίως. Καὶ μετὰ τὴν ἐκλογικὴν νίκην, προκειμένου σχηματισμοῦ κυβερνήσεως, ν' ἀποφασίσουν οἱ ἔγκυροι καὶ πραγματικοὶ ἐκπρόσωποι τοῦ λαοῦ περὶ τοῦ ἡγέτου.

Αὐτὴ εἶναι, νομίζομεν, μία καλὴ λύσις. Πρῶτον, διότι θὰ ἐξαφανίσῃ τὰς διενέξεις εἰς μίαν ἐποχὴν ποὺ ὁ λαὸς στρέφεται πρὸς τὴν ἀντιπολίτευσιν μὲ ἀγωνίαν. Δεύτερον, διότι θὰ παρασκευάσῃ τὴν λαϊκὴν ψυχολογίαν τῆς νίκης. Τρίτον, διότι θὰ δώσῃ τὸν ἡγέτην τῆς Κυβερνήσεως ποὺ πράγματι ἐπιθυμεῖ ἡ πλειοψηφία τοῦ δημοκρατικοῦ λαοῦ, καθόσον ἐκ τοῦ συνόλου τῶν τέως βουλευτῶν καὶ ὑποψηφίων οἱ περισσότεροι δὲν ἀντιπροσωπεύουν τίποτε καὶ εἶναι τελείως ἀντιδημοκρατικὸν νὰ ἔχουν ὅλοι ἀπὸ μίαν ψῆφον βαρύνουσαν. Ἀφήνομεν ὅτι θέμα ἡγεσίας τιθέμενον εἰς ψηφοφορίαν ἀπὸ τοῦδε θὰ προκαλεῖ κατάστασιν ἥκιστα τιμητικὴν διὰ τὸν πολιτικὸν κόσμον.

Ἀφοῦ, λοιπόν, αὐτὸ εἶναι τὸ καίριον θέμα, οἱ ὑποψήφιοι ἡγέται τῆς μελλοντικῆς κυβερνήσεως νὰ κάμουν ὀλίγην ὑπομονήν. Διότι, ἄλλως θὰ χάσῃ ὁ δημοκρατικὸς λαὸς τὴν ἰδικήν του ὑπομονήν.

ΕΠΕΔΕΙΝΩΘΗΣΑΝ ΑΙ ΕΛΛΗΝΟΒΡΕΤΑΝΝΙΚΑΙ ΣΧΕΣΕΙΣ μετὰ τὸ ἐπεισόδιον τῶν ἀεροπόρων εἰς τὴν Λευκωσίαν

Τὸ Φόρεϊν Ὄφφις ὁμιλεῖ περὶ «ἐμπρηστικῆς» πολιτικῆς τῆς Ἑλλάδος

ΕΠΕΔΟΘΗ ΧΘΕΣ Η ΕΛΛΗΝΙΚΗ ΔΙΑΜΑΡΤΥΡΙΑ ΕΙΣ ΤΗΝ ΕΝ ΑΘΗΝΑΙΣ ΑΓΓΛΙΚΗΝ ΠΡΕΣΒΕΙΑΝ

ΑΘΗΝΑΙ. Ἀνώτερος ὑπάλληλος τοῦ ὑπουργείου Ἐξωτερικῶν ἐπεσκέφθη χθὲς τὸν Βρετανὸν πρεσβευτὴν κ. Πήκ καὶ τοῦ ἐπέδωσεν ἀντίγραφον τῆς διαμαρτυρίας διὰ τὸ εἰς Λευκωσίαν ἐπεισόδιον τῶν ἀεροπόρων, τὴν ὁποίαν ὁ ἐν Λονδίνῳ Ἕλλην πρεσβευτὴς κ. Μόστρας ἐπέδωσεν εἰς τὸ Φόρεϊν Ὄφφις.

ΛΟΝΔΙΝΟΝ. Ἡ ἔντασις ἡ δημιουργηθεῖσα ἀπὸ ἑνὸς ἔτους εἰς τὰς ἀγγλοελληνικὰς σχέσεις ἐκ τοῦ ζητήματος τῆς ἑνώσεως τῆς Κύπρου μετὰ τῆς Ἑλλάδος, ἐπεδεινώθη αἰφνιδίως, κατόπιν τῆς ἀρνήσεως τῶν Ἀγγλικῶν ἀρχῶν νὰ ἐπιτρέψουν εἰς τὰ πληρώματα τῶν ἑλληνικῶν ἀεροπλάνων νὰ μεταβοῦν ἐκ τοῦ ἀεροδρομίου εἰς τὴν πόλιν Λευκωσίαν.

Ὁ ἐκπρόσωπος τοῦ Φόρεϊν Ὄφφις ἐξηγῶν τὴν ἀπόφασιν τοῦ Κυβερνήτου τῆς Κύπρου, ἐχαρακτήρισεν ὡς ἐμπρηστικὴν τὴν πολιτικὴν τῆς Ἑλληνικῆς Κυβερνήσεως ἐπὶ τοῦ Κυπριακοῦ, κατηγορήσας, ἐξ ἄλλου, τὰς ἑλληνικὰς ἀρχὰς δι' ἔλλειψιν διπλωματικῆς ἁβρότητος, διότι παρέλειψαν νὰ ζητήσουν ἐγκαίρως τὴν ἄδειαν διὰ τὴν προσγείωσιν τῶν ἀεροπλάνων τούτων ἐπὶ ξένου ἐδάφους.

ΑΘΗΝΑΙ. Ἐξ ἁρμοδίας ἑλληνικῆς πηγῆς ἀνεκοινώθη ὅτι δὲν ὑφίσταται περίπτωσις ἐπισκέψεως τοῦ Βρετανικοῦ στόλου εἰς τὰ ἑλληνικὰ ὕδατα. Ὑφίσταται μόνον περίπτωσις συμμετοχῆς βρετανικῶν μονάδων τοῦ Στόλου εἰς τὰ συμμαχικὰ γυμνάσια.

Ἐν τῷ μεταξὺ ὑπὸ τοῦ Ὑπουργείου Ἐθνικῆς Ἀμύνης ἐξετάζεται ἡ περίπτωσις τῆς ματαιώσεως ἢ τῆς ἀναβολῆς τῶν ἀνωτέρω γυμνασίων.

ΑΘΗΝΑΙ. Ὑπὸ τὴν προεδρίαν τοῦ Μακαριωτάτου κ. Σπυρίδωνος συνῆλθεν ἡ Ἐπιτροπὴ Ἀγῶνος διὰ τὴν Ἕνωσιν τῆς Κύπρου ἡ ὁποία ἐξέδωσεν ἀνακοινωθὲν διὰ τοῦ ὁποίου ἐκφράζεται ἡ ἀγανάκτησις τοῦ ἑλληνικοῦ λαοῦ καὶ ἡ λύπη τὴν ὁποίαν προεκάλεσεν εἰς τὴν ψυχήν του ἡ ἐχθρικὴ καὶ προσβλητικὴ στάσις τῶν ἀγγλικῶν ἐν Κύπρῳ Ἀρχῶν ἔναντι τῶν ἑλλήνων ἀεροπόρων μαχητῶν τῆς Κορέας.

«Τοιαύτη στάσις — τονίζεται εἰς τὸ ἀνακοινωθὲν — μὴ ἁρμόζουσα ὄχι εἰς συμμάχους ἀλλὰ οὔτε καὶ εἰς ἐχθρούς, ἀποτελεῖ τὴν φυσικὴν συνέχειαν ἀλλὰ καὶ τὴν κλεῖδα διὰ τῆς ὁποίας δύναται νὰ ἑρμηνευθῇ ὁλόκληρος ἡ ἔναντι τῆς αὐτοδιαθέσεως τοῦ Κυπριακοῦ Λαοῦ στάσις τῆς Μεγάλης Βρετανίας».

Καθηρέθη ὁ αὐτοκράτωρ τοῦ Βιετνὰμ

ΕΠΙΣΗΜΟΣ ΑΝΑΚΟΙΝΩΣΙΣ ΕΙΣ ΣΑΪΓΚΟΝ

ΛΟΝΔΙΝΟΝ. Ἐπείγοντα τηλεγραφήματα ἐκ Σαϊγκὸν μεταδίδουν ὅτι ἡ κυβέρνησις τοῦ νοτίου Βιετνὰμ δι' ἐκτάκτου ἀνακοινωθέντος της ἀνήγγειλε χθὲς ὅτι ἡ συνέλευσις τῶν ἀντιπροσώπων τῶν ἐπαρχιῶν ἐκήρυξεν ἔκπτωτον τὸν αὐτοκράτορα Μπάο Ντάϊ καὶ ἀνέθεσεν εἰς τὸν πρωθυπουργὸν Ντιὲμ νὰ ἱδρύσῃ δημοκρατικὸν καθεστὼς πρὸς ἐξασφάλισιν τῆς χώρας ἀπὸ τὸν κίνδυνον τοῦ κομμουνισμοῦ. Τὸ ἀνακοινωθὲν προσθέτει ὅτι περὶ τῆς ἐπελθούσης μεταβολῆς εἰδοποιήθησαν αἱ κυβερνήσεις Ἡνωμένων Πολιτειῶν, Γαλλίας καὶ Μ. Βρετανίας.

Σήμερον τὰ ἐγκαίνια τοῦ ἐργοστασίου Λάδωνος

ΑΘΗΝΑΙ. Παρουσίᾳ μελῶν τῆς Κυβερνήσεως, τοῦ Διοικητικοῦ Συμβουλίου τῆς Δ.Ε.Η., τῶν τοπικῶν Ἀρχῶν, μελῶν τῆς Ἀμερικανικῆς Ἀποστολῆς καὶ ἄλλων ἐπισήμων, τελοῦνται σήμερον τὴν πρωΐαν ἐπισήμως τὰ ἐγκαίνια τῆς λειτουργίας τοῦ ὑδροηλεκτρικοῦ ἔργου τοῦ Λάδωνος.

Μετὰ τὸν ἁγιασμὸν θὰ λάβῃ τὸν λόγον ὁ πρόεδρος τοῦ Διοικητικοῦ Συμβουλίου τῆς Δ.Ε.Η. κ. Ἀνάργυρος Δημητρακόπουλος, ὁ ὁποῖος θὰ ἐξηγήσῃ τὴν σημασίαν τοῦ ἔργου καὶ τὴν συμβολήν του εἰς τὴν ἐθνικὴν Οἰκονομίαν.

Τὰ ὑδροηλεκτρικὰ ἔργα τοῦ Λάδωνος ἤρχισαν κατασκευαζόμενα πρὸ τετραετίας, διὰ τῆς ἐπισήμου δὲ ἐνάρξεως τῆς λειτουργίας των τερματίζεται μία ἀξιόλογος προσπάθεια διὰ τὸν ἐξηλεκτρισμὸν τῆς χώρας μας. Ἡ ἀξία τοῦ ἔργου εἶναι ἔτι μεγαλυτέρα, ὅταν ἀναλογισθῇ τις ὅτι ἡ πρώτη ὕλη εἶναι ἀδάπανος.

Τὸ ἀρχικὸν ἐνεργειακὸν πρόγραμμα κατόπιν τῆς ὑπὸ τῆς ΕΜΠΑΣΚΟ γενομένης μελέτης, προέβλεπεν ἐγκαταστάσεις συνολικῆς ἰσχύος 343000 ΚΒΩ διὰ τὴν ἐξυπηρέτησιν τῶν συνήθων ἀναγκῶν. Λόγῳ περιορισμοῦ ὅμως τοῦ ὅλου ποσοῦ τῆς πρὸς τὴν Ἑλλάδα βοηθείας, περιωρίσθη τὸ πρόγραμμα εἰς ἐγκαταστάσεις ἰσχύος 163.000 ΚΒΩ, ἐν τῇ ἐφαρμογῇ του ὅμως ἐπετεύχθη ἡ αὔξησις τῆς ἰσχύος ταύτης εἰς 175.000 ΚΒΩ μὲ πρόβλεψιν αὐξήσεως κατὰ 2.500 ΚΒΩ εἰσέτι. Ἐπὶ πλέον διὰ τῆς κατασκευῆς ὑψηλοτέρου φράγματος τοῦ Λάδωνος ἐπετεύχθη αὔξησις τῆς ἀποδόσεως εἰς τὸ πλαίσιον τῆς αὐτῆς ἰσχύος.

Οὕτως ἡ ΔΕΗ παραδίδει σήμερον ἔργον μεγαλύτερον τοῦ ἀνατεθέντος εἰς αὐτὴν προγράμματος.

Ἐκτὸς τῶν ἀνωτέρω, ὁ κ. Δημητρακόπουλος θεωρεῖται βέβαιον ὅτι θὰ ἀναφερθῇ καὶ εἰς τὸ ζήτημα τῆς ταχυτέρας διανομῆς τοῦ ρεύματος τοῦ ἐθνικοῦ δικτύου εἰς τὴν ὕπαιθρον.

Προγραμματικὸν λόγον θὰ ἐκφωνήσῃ ὁ κ. Μαρκεζίνης εἰς τὴν Θεσσαλονίκην

ΤΗΝ ΚΥΡΙΑΚΗΝ 5 ΙΟΥΝΙΟΥ

ΑΘΗΝΑΙ. Ὁ ἀρχηγὸς τοῦ Προοδευτικοῦ Κόμματος κ. Σπ. Μαρκεζίνης θὰ μεταβῇ τὴν 5ην Ἰουνίου ἡμέραν Κυριακὴν εἰς τὴν Θεσσαλονίκην προκειμένου νὰ ἐκφωνήσῃ ἐκεῖ προγραμματικὸν πολιτικὸν λόγον.

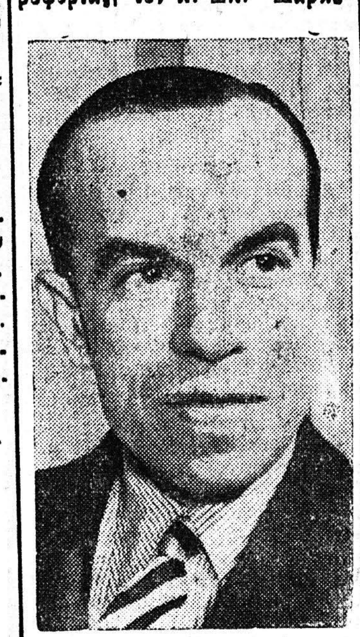

Κατὰ τὰς ὑπαρχούσας πληροφορίας, τὸν κ. Σπ. Μαρκεζίνην θὰ συνοδεύσουν κατὰ τὴν εἰς Θεσσαλονίκην μετάβασίν του οἱ ἐπιτελεῖς τοῦ κόμματός του, βουλευταί, πολιτευταὶ καὶ ἄλλοι.

Θεωρεῖται βέβαιον, ὅτι εἰς τὸν προγραμματικόν του λόγον ὁ κ. Σπ. Μαρκεζίνης πρόκειται νὰ καθορίσῃ τὴν στάσιν τοῦ κόμματός του ἔναντι τῶν φλεγόντων ἑλληνικῶν προβλημάτων καὶ δὴ τοῦ οἰκονομικοῦ, τοῦ στρατιωτικοῦ τῆς ἐξωτερικῆς πολιτικῆς, τῶν κοινωνικῶν ἐπιδιώξεων κλπ.

Ὁ κ. Μαρκεζίνης θὰ ἀσχοληθῇ εἰς τὸν λόγον του μὲ ὅλα τὰ ἀνωτέρω θέματα χωρὶς νὰ ἐγκύψῃ εἰς παρελθοντολογίαν. Τὸ περιεχόμενον τοῦ προγράμματος τοῦ Προοδευτικοῦ κόμματος προκαλεῖ ὡς εἶναι φυσικὸν ἐνδιαφέρον.

ΙΣΧΥΡΟΣ ΣΕΙΣΜΟΣ ΕΙΣ ΤΑ ΙΩΑΝΝΙΝΑ

ΙΩΑΝΝΙΝΑ. Τὴν 10.15 π.μ. ἐσημειώθη εἰς τὴν πόλιν μας ἰσχυρὰ σεισμικὴ δόνησις. Ὁ σεισμὸς προεκάλεσε πανικὸν καὶ οἱ περισσότεροι κάτοικοι ἐγκατέλειψαν τὰς οἰκίας των. Οὐδεμία ζημία ἐσημειώθη.

Ἕνας βαθύπλουτος Ἰνδὸς θέλει νὰ γίνῃ Χριστιανὸς ἀλλὰ νἄχῃ καὶ τό... χαρέμι!

ΝΙΚΑΙΑ. Ὁ ἀπὸ ἐτῶν ἐγκατεστημένος ἐνταῦθα βαθύπλουτος Ἰνδὸς Ἄλινταν Μπάχρα, μουσουλμάνος τὸ θρήσκευμα, ἐξεδήλωσε τὴν πρόθεσιν νὰ ἀσπασθῇ τὸν χριστιανισμόν, ὑπὸ τὴν προϋπόθεσιν ὅμως ὅτι θὰ τοῦ ἐπιτραπῇ νὰ διατηρήσῃ καὶ ὡς χριστιανὸς τὸ δωδεκαμελὲς χαρέμι. Ὁ Μπάχρα ἡλικίας μόλις 50 ἐτῶν ἔχει τελείως ἐξευρωπαϊσθῇ, ἐνδύεται σύμφωνα μὲ τὴν τελευταίαν Παρισινὴν μόδαν καὶ διάγει ἐν γένει βίον ἀπολύτως συγχρονισμένου πλουσίου Εὐρωπαίου. Τὸ μόνον μουσουλμανικὸν ἔθιμον, τὸ ὁποῖον διατηρεῖ ἀπαραβάτως καὶ ἀπὸ τὸ ὁποῖον δὲν ἐννοεῖ νὰ ἀπόσχῃ ἐπ' οὐδενὶ λόγῳ εἶναι τὸ τοῦ χαρεμιοῦ.

Αἱ δώδεκα σύζυγοι τοῦ βαθυπλούτου Ἰνδοῦ, μεταξὺ τῶν ὁποίων περιλαμβάνονται καὶ δύο Εὐρωπαῖαι, εἶναι ἡλικίας ἀπὸ 24 ἕως 38 ἐτῶν καὶ ἡ μία ὡραιοτέρα τῆς ἄλλης. Αἱ δύο Εὐρωπαῖαι, μία Σουηδὴ καὶ μία Αὐστριακή, ἠσπάσθησαν τὸν Μωαμεθανισμὸν μόνον καὶ μόνον διὰ νὰ μπορέσουν νὰ ἀποτελέσουν μέλη τοῦ χαρεμιοῦ. Ὁ μοντέρνος Ἰνδὸς θὰ στραφῇ κατ' ἀρχὴν πρὸς τὸ Βατικανόν, ἐὰν δὲ τοῦτο δὲν τὸν δεχθῇ, ὡς πολύγαμον εἰς τοὺς κόλπους τοῦ Καθολικισμοῦ, θὰ στραφῇ πρὸς οἱονδήποτε ἄλλο χριστιανικὸν δόγμα ἢ καὶ αἵρεσιν, ποὺ θὰ θελήσῃ νὰ τὸν βαπτίσῃ. Ἡ χριστιανομανία αὐτὴ τοῦ Ἰνδοῦ ὀφείλεται εἰς τὴν ἐπιθυμίαν του νὰ ἀπαλλαγῇ καὶ τοῦ τελευταίου του δεσμοῦ πρὸς τὸν Μουσουλμανισμόν, ἐκτὸς ἐννοεῖται τοῦ χαρεμιοῦ

Ὁ ἀρχηγὸς τοῦ ΓΕΑ ἐπεθεώρησε προχθὲς τὴν βάσιν Ἀράξου

Ὁ ἀρχηγὸς τοῦ ΓΕΑ ὑποπτέραρχος κ. Μαργαρίτης ἀφίχθη ἀεροπορικῶς περὶ τὴν 4.30 ἀπογευματινὴν τῆς Παρασκευῆς εἰς Ἄραξον καὶ ἀφοῦ ἐπεθεώρησε τὰς ἐγκαταστάσεις καὶ ὑπηρεσίας τῆς ἐκεῖ ἀεροπορικῆς βάσεως ἐπέστρεψεν εἰς Ἀθήνας.

Ἐνωρίτερον ὁ κ. Μαργαρίτης ἐπεθεώρησε τὰς βάσεις Κρήτης καὶ Ρόδου, εἰς δὲ τὴν τελευταίαν ταύτην ὑπεδέχθη τὸ ἐπιστρέφον ἐκ Κορέας σμῆνος τῶν «Ντακότα»

Ο κ. ΑΝ. ΜΙΧΑΛΑΚΟΠΟΥΛΟΣ ΠΡΟΣΕΧΩΡΗΣΕΝ ΕΙΣ ΤΗΝ ΦΔΕ

ΑΘΗΝΑΙ. Ὁ πρώην ὑπουργὸς κ. Ἀναστάσιος Μιχαλακόπουλος, πολιτευτὴς Ἀχαΐας, δι' ἐπιστολῆς του πρὸς τὸν ἀρχηγὸν τῆς Φ.Δ.Ε. κ. Βενιζέλον δηλοῖ ὅτι προσχωρεῖ εἰς τὴν ὑπὸ τὴν ἡγεσίαν του παράταξιν, διὰ νὰ βοηθήσῃ εἰς τὴν ἐπικράτησιν τῆς Φ.Δ.Ε. καὶ τὴν πιστὴν τήρησιν τῶν δημοκρατικῶν τρόπων διακυβερνήσεως τῆς χώρας

ΕΙΣ ΕΚΤΑΚΤΟΝ ΣΥΝΕΛΕΥΣΙΝ ΤΟΥ ΟΗΕ ΘΑ ΣΥΝΑΝΤΗΘΟΥΝ ΕΙΣ ΑΓΙΟΝ ΦΡΑΓΚΙΣΚΟΝ ΟΙ ΤΕΣΣΑΡΕΣ ΥΠΟΥΡΓΟΙ ΤΩΝ ΕΞΩΤΕΡΙΚΩΝ

Θὰ προπαρασκευάσουν τὴν διάσκεψιν τῶν τεσσάρων ἡγετῶν

ΘΑ ΣΥΖΗΤΗΘΟΥΝ ΚΑΙ ΑΛΛΑ ΖΗΤΗΜΑΤΑ

ΠΑΡΙΣΙ. Ἡ ἀνακοίνωσις ὅτι ὁ Σοβιετικὸς ὑπουργὸς τῶν Ἐξωτερικῶν κ. Μολότωφ θὰ παραστῇ εἰς τὴν ἔκτακτον γενικὴν συνέλευσιν τοῦ ΟΗΕ τὴν ὁποίαν συγκαλεῖ διὰ τὸν προσεχῆ μῆνα εἰς τὸ Ἅγιον Φραγκῖσκον ὁ Γενικὸς Γραμματεὺς τοῦ ΟΗΕ μὲ τὴν εὐκαιρίαν τῆς 10ης ἐπετείου ἀπὸ τῆς ἱδρύσεως τοῦ Ὀργανισμοῦ, προσδίδει εἰς τὴν συγκέντρωσιν αὐτὴν τὸ ἐνδιαφέρον τὸ ὁποῖον ὑπερβαίνει τὰ ὅρια τῆς ἐθιμοτυπίας. Οἱ ὑπουργοὶ τῶν Ἐξωτερικῶν Γαλλίας καὶ Ἡνωμένων Πολιτειῶν θὰ παραστοῦν ἐνῷ ὁ κ. Μακμίλλαν δὲν ἐδήλωσεν εἰσέτι ἂν θὰ μετάσχῃ, τοῦτο δὲ ἀποκλειστικῶς καὶ μόνον λόγῳ τῶν ἐπικειμένων βουλευτικῶν ἐκλογῶν. Εἶναι πάντως βέβαιον ὅτι θὰ μεταβῇ εἰς Ἅγιον Φραγκῖσκον ὁ ὑπουργὸς τῶν Ἐξωτερικῶν τῆς Μεγάλης Βρετανίας οἱοσδήποτε καὶ ἂν εἶναι αὐτός.

Οἱ ἔγκυροι παρατηρηταὶ τῶν δυτικῶν πρωτευουσῶν ἐκφράζουν τὴν πεποίθησιν ὅτι ἡ συνάντησις τῶν ὑπουργῶν τῶν Ἐξωτερικῶν τῶν τεσσάρων Μεγάλων Δυνάμεων εἰς Ἅγιον Φραγκῖσκον θὰ ἐπιτρέψῃ εἰς αὐτοὺς νὰ καθορίσουν τὸν τόπον καὶ τὸν χρόνον διὰ τὴν σύγκλησιν τῆς τετραμεροῦς διασκέψεως, ἐκτὸς ἐὰν τοῦτο καθορισθῇ διὰ τῆς διπλωματικῆς ὁδοῦ πρὸ τῆς 20ῆς Ἰουνίου. Ἐὰν τοιαύτη συμφωνία ἐπιτευχθῇ, θὰ προσλάβῃ πολὺ μεγαλυτέραν σημασίαν.

Πράγματι, δὲν εἶναι δυνατὸν νὰ φαντασθῇ κανεὶς ὅτι οὗτοι θὰ διασχίσουν ὁλόκληρον ὠκεανὸν καὶ μίαν ἤπειρον ἁπλῶς καὶ μόνον διὰ νὰ προετοιμάσουν τὴν σύγκλησιν τῆς τετραμεροῦς διασκέψεως καὶ διεξαγάγουν προκαταρκτικὰς συνομιλίας. Ὅθεν, πρόκειται εἰς τὴν πραγματικότητα περὶ τῆς τετραμεροῦς διασκέψεως, ἡ ὁποία θὰ συνέλθῃ εἰς Ἅγιον Φραγκῖσκον, παρ' ὅλον ὅτι, εἴτε διὰ λόγους ἐθιμοτυπίας εἴτε διὰ νὰ μὴ δημιουργηθοῦν ὑπερβολικαὶ ἐλπίδες ἐκ μέρους τῆς παγκοσμίου κοινῆς γνώμης, αὕτη δὲν χαρακτηρίζεται ὡς τετραμερής.

Τοιουτοτρόπως, δέκα ἔτη μετὰ τὴν ὑπογραφὴν τοῦ Καταστατικοῦ Χάρτου τῶν Ἡνωμένων Ἐθνῶν καὶ πάλιν εἰς τὸν Ἅγιον Φραγκῖσκον ἀναγεννῶνται, ἐντὸς διεθνοῦς κλίματος, τὸ ὁποῖον ἅπαντες συμφωνοῦν ὅτι εἶναι κατάλληλον διὰ τὴν πραγματοποίησιν χρησίμων ἐπαφῶν, αἱ ἐλπίδες μακρᾶς περιόδου διεθνοῦς συνεννοήσεως.

Ἐν τῷ μεταξύ, τὸ κύριον θέμα τὸ ὁποῖον ἀπασχολεῖ σήμερον τοὺς κυβερνητικοὺς κύκλους τῶν Δυτικῶν Δυνάμεων ἐν ὄψει τῆς τετραμεροῦς διασκέψεως εἶναι τὸ γερμανικόν, τὸ ὁποῖον εὑρίσκεται εἰς τὸ προσκήνιον τῆς ἐπικαιρότητος κατόπιν τοῦ τεθέντος ζητήματος οὐδετεροποιήσεως τῆς Γερμανίας. Ὑπενθυμίζεται ὅτι αἱ κυβερνήσεις τῶν τριῶν Δυτικῶν Δυνάμεων παρέσχον διαβεβαιώσεις εἰς τὴν κυβέρνησιν τῆς Δυτικῆς Γερμανίας ὅτι δὲν θὰ δεχθοῦν οὐδετεροποίησιν τῆς Γερμανίας, ἐκτὸς ἂν ἤθελον οὐδετεροποιηθῇ καὶ ὅλα τὰ κράτη τῆς Ἀνατολικῆς Εὐρώπης, μέχρι τῶν σοβιετικῶν συνόρων.

Ἄλλως τε, κατὰ τηλεγραφήματα ἐκ Μπόν, ὁ διακανονισμὸς τοῦ γερμανικοῦ προβλήματος ὑπὸ τὴν μορφὴν ἡνωμένης ἀλλ' οὐδετεροποιημένης Γερμανίας, ἀπορρίπτεται ὁμοφώνως ἐκ μέρους ὅλων τῶν πολιτικῶν κομμάτων τὰ ὁποῖα μετέχουν εἰς τὴν Βουλὴν τῆς Μπόν, εἴτε ταῦτα ἀνήκουν εἰς τὴν κυβερνητικὴν πλειοψηφίαν εἴτε εἰς τὴν ἀντιπολίτευσιν.

Οἱ Χριστιανοδημοκράται, ἤτοι τὸ κόμμα τοῦ καγκελλαρίου Ἀντενάουερ, τονίζουν ὅτι ἡ οὐδετεροποίησις τῆς Γερμανίας οὐδεμίαν θὰ ἐπέφερε μείωσιν τῆς διεθνοῦς ἐντάσεως, ἀλλ' ἀντιθέτως θὰ ἐκινδύνευε νὰ καταστήσῃ ἔτι σοβαρωτέραν τὴν κατάστασιν. Οὗτοι προσθέτουν ἐξ ἄλλου ὅτι ἀμυντικὸν σύστημα εἰς τὸ ὁποῖον θὰ μετεῖχεν ἡ Εὐρώπη ἄνευ τῶν Ἡνωμένων Πολιτειῶν, «δὲν θὰ ἤξιζε τὸν κόπον νὰ ἀποκαλῆται τοιουτοτρόπως».

Ἡ σοσιαλδημοκρατικὴ ἀντιπολίτευσις, ἡ ὁποία ἀπορρίπτει τὴν λύσιν τῆς οὐδετεροποιήσεως ὁμοίως ἢ διὰ νὰ μὴ εἴπῃ τις πλέον ἐντόνως, ἀπὸ τοὺς Χριστιανοδημοκράτας, βέβαιοι ἐν τούτοις ὅτι ἡ ἐν προκειμένῳ στάσις της δὲν θὰ ἔπρεπε νὰ ἑρμηνευθῇ ὡς ὑποδηλοῦσα ὅτι ἐσημειώθη προσέγγισις τῶν κυβερνητικῶν ἀπόψεων μὲ ἐκείνας τῆς ἀντιπολιτεύσεως ὡς πρὸς τὴν ἐξωτερικὴν πολιτικήν.

ΝΕΑ ΥΟΡΚΗ. Ὡς ἀνεκοινώθη ἐκ τῆς ἕδρας τοῦ ΟΗΕ ἡ ἔκτακτος Γενικὴ Συνέλευσις τοῦ Ὀργανισμοῦ ἐπ' εὐκαιρίᾳ τῆς 10ης ἐπετείου ἀπὸ τῆς ἱδρύσεως αὐτοῦ θὰ συνέλθῃ εἰς Ἅγιον Φραγκῖσκον ἀπὸ 20ῆς μέχρις 26ης προσεχοῦς Ἰουνίου.

ΠΡΟΕΚΛΟΓΙΚΟΣ ΔΡΙΜΥΣ ΛΟΓΟΣ ΤΟΥ κ. ΜΠΕΒΑΝ

ΛΟΝΔΙΝΟΝ. Κατὰ τὴν διάρκειαν προεκλογικοῦ λόγου τὸν ὁποῖον ἐξεφώνησεν εἰς Χερτφορνσάϊρ ὁ ἀρχηγὸς τῆς ἀριστερᾶς πτέρυγος τοῦ Ἐργατικοῦ κόμματος κ. Μπέβαν, ἐδήλωσε μεταξὺ ἄλλων ὅτι ὁ «Γκάντι ἔκαμε πολὺ περισσότερον καλὸν εἰς τὴν ἀνθρωπότητα ἀπὸ χιλίους Τσώρτσιλ». Ἀναφερόμενος εἰς τὴν ἐκ μέρους τοῦ Ἐργατικοῦ κόμματος ἀπόδοσιν τῆς ἀνεξαρτησίας τῶν Ἰνδιῶν, ὁ κ. Μπέβαν προσέθεσεν ὅτι «ὁ Τσώρτσιλ εἶχε κάποτε περιγράψει τὸν Γκάντι ὡς «ἡμίγυμνον φακίρην». Παρ' ὅλον τοῦτο, εἶπε, πολλαὶ περιουσίαι οἰκογενειῶν συντηρητικῶν τῆς Μεγάλης Βρετανίας ἐδημιουργήθησαν διὰ τῆς λεηλασίας τῶν Ἰνδιῶν. «Οἱ συντηρητικοὶ εἶναι τώρα ἀπηλπισμένοι διότι ἀπώλεσαν τὴν εὐκαιρίαν πρὸς πραγματοποίησιν τῶν ἰμπεριαλιστικῶν λεηλασιῶν των».

Ἀποδίδεται ἰδιαιτέρα σημασία εἰς τὴν ἐπίσκεψιν τοῦ ἀρχηγοῦ τοῦ Γ.Ε.ΕΘ.Α. εἰς Γιουγκοσλαβίαν

ΣΥΝΟΜΙΛΙΑΙ ΔΙΑ ΤΗΝ ΣΥΝΕΡΓΑΣΙΑΝ ΤΩΝ ΕΠΙΤΕΛΕΙΩΝ

ΑΘΗΝΑΙ. Σχετικῶς μὲ τὴν μετάβασιν τοῦ ἀρχηγοῦ τοῦ ΓΕΕΘΑ κ. Δόβα εἰς Βελιγράδιον, ἐγνώσθη ὅτι αὕτη εὑρίσκεται εἰς τὸ πλαίσιον τῶν ἐθιμοτυπικῶν ἐπισκέψεων τοῦ Βαλκανικοῦ Συμφώνου. Παρὰ ταῦτα ὁ κ. Δόβας δὲν θὰ περιορισθῇ μόνον εἰς ἐπισκέψεις στρατιωτικῶν μονάδων καὶ ἐγκαταστάσεων τῆς Γιουγκοσλαβίας, ἀλλὰ θὰ ἔχῃ καὶ γενικωτέρας συνομιλίας ἐπὶ τῶν μετέπειτα ἐπαφῶν τῶν Γενικῶν Ἐπιτελείων τῆς Βαλκανικῆς Συμμαχίας.

Ὁ κ. Δόβας μετὰ τοῦ ὑποναυάρχου κ. Τσάτσου, ἀρχηγοῦ τοῦ στόλου, τοῦ διοικητοῦ τῆς 7ης Μεραρχίας κ. Κατσέα καὶ τοῦ ὑποπτεράρχου κ. Ἐξαρχάκου, θὰ ἐπισκεφθοῦν τὸν πρόεδρον Τίτο, τὸν ὑπουργὸν Ἀμύνης καὶ τοὺς ἡγήτορας τῶν Γιουγκοσλαβικῶν ἐνόπλων δυνάμεων.

Εἰς τὴν ἐπίσκεψιν ταύτην ἀποδίδεται ἰδιαιτέρα σημασία κατόπιν τῆς Γιουγκοσλαβικῆς δηλώσεως, ὅτι ἡ περαιτέρω Γιουγκοσλαβικὴ θέσις εἰς τὴν εὐρωπαϊκὴν κοινότητα θὰ ἔχῃ ὡς βάσιν τὰς ἀρχὰς τοῦ Βαλκανικοῦ Συμφώ-

νου αἱ ὁποῖαι ἀποβλέπουν εἰς τὴν ἐξασφάλισιν τῆς εἰρηνικῆς διαβιώσεως τῶν Κρατῶν τοῦ Βαλκανικοῦ χώρου.

Κατὰ τὰς πληροφορίας μας καὶ ἀπὸ τῆς πλευρᾶς τοῦ Συμμαχικοῦ παράγοντος δὲν ἀποκρούεται τὸ σχέδιον τῆς οὐδετεροποιήσεως τῶν ἐλεγχομένων ὑπὸ τῆς Σοβιετικῆς Ἑνώσεως εὐρωπαϊκῶν Κρατῶν, ἀρκεῖ μόνον νὰ κατασφαλισθοῦν αἱ δημοκρατικαὶ ἐλευθερίαι τῶν Κρατῶν τούτων ὑπὸ τὸν ἔλεγχον διεθνοῦς ὀργάνου.

Ὁ κ. Χέλμης δὲν ἐδέχθη τὴν θέσιν διοικητοῦ τῆς Ἀγροτικῆς Τραπέζης

ΑΘΗΝΑΙ. Ἐπεβεβαιώθη ἐξ ἐγκύρου πηγῆς ἡ πληροφορία ὅτι ὁ τέως ὑπουργὸς τῶν Οἰκονομικῶν κ. Χέλμης ἀπεποιήθη τὴν προσφερθεῖσαν εἰς αὐτὸν θέσιν τοῦ Διοικητοῦ τῆς Ἀγροτικῆς Τραπέζης.

Ὁ κ. Χέλμης ἐρωτηθεὶς ἠρνήθη νὰ προβῇ εἰς οἱανδήποτε δήλωσιν. Θεωρεῖται ὅμως βέβαιον ὅτι ἠρνήθη νὰ ἀναλάβῃ τὴν Διοίκησιν τῆς ΑΤΕ διότι δὲν ἐγένετο τελικῶς δεκτὸς ὁ ὅρος τὸν ὁποῖον εἶχε θέσει ὅπως ὑπὸ τὴν ἰδιότητά του τοῦ Διοικητοῦ τῆς Ἀγροτικῆς Τραπέζης ἀποτελεῖ μόνιμον μέλος τῆς νομισματικῆς Ἐπιτροπῆς.

Ἤδη ἡ Κυβέρνησις εὑρίσκεται εἰς τὴν ἀνάγκην νὰ ἀναζητήσῃ ἄλλον διοικητήν. Μεταξὺ τῶν ὑποψηφίων φέρονται ὁ γενικὸς γραμματεὺς τοῦ ὑπουργείου Γεωργίας κ. Κοζώνης καὶ ὁ ἄλλοτε ὑποδιοικητὴς τοῦ Ἱδρύματος κ. Πατρόπουλος.