ΣΗΜΕΙΩΜΑΤΑ

ΣΥΜΒΟΥΛΙΟΝ ΣΤΕΜΜΑΤΟΣ

Μέχρι τοῦδε ἡ ἐπὶ τοῦ Κυπριακοῦ ζητήματος στάσις ὅλων τῶν πολιτικῶν κομμάτων ἦτο ὁμόφωνος, παρὰ τὸ πλευρὸν τῆς κυβερνήσεως. Καὶ τοῦτο, ὁμολογουμένως, ἦτο ἐπιβεβλημένον, διότι τὸ Κυπριακὸν εἶναι ἐθνικὸν ζήτημα καὶ ἔπρεπε νὰ κρατηθῇ ὑπεράνω τῶν κομματικῶν ἀντεγκλήσεων. Ἡ σύγκλησις τοῦ «Συμβουλίου τοῦ Στέμματος», ὑπὸ τὴν προεδρίαν τοῦ Βασιλέως, μὲ συμμετοχὴν τῶν ἀρχηγῶν κομμάτων καὶ τῶν διατελεσάντων πρωθυπουργῶν, θὰ βοηθήσῃ, ἀσφαλῶς, τὴν κυβέρνησιν εἰς τὴν διαχείρισιν τοῦ ζητήματος, εἰς τὴν παροῦσαν λεπτὴν φάσιν. Τὸ Συμβούλιον Στέμματος δὲν θὰ ἐμειώνε τὴν κυβέρνησιν, ἀλλὰ θὰ τὴν ἐξύψωνε. Δι' αὐτὸ δὲν βλέπομεν διὰ ποῖον λόγον ἡ κυβέρνησις δὲν φαίνεται διατεθειμένη νὰ συγκαλέσῃ τὸ Συμβούλιον.

ΦΟΒΟΥ ΤΟΥΣ ΔΑΝΑΟΥΣ

Μᾶς φοβίζουν αἱ εἰδήσεις περὶ αὐξήσεως τῆς ἀμερικανικῆς στρατιωτικῆς—μόνον—βοηθείας. Ἡ κυβέρνησις δὲν γνωρίζει τίποτε, λέγει, σχετικῶς μὲ ἀπαίτησιν ἀναλόγου αὐξήσεως τῶν στρατιωτικῶν δυνάμεων. Ἀλλὰ ἡμεῖς φοβούμεθα ὅτι ἡ αὔξησις τῆς βοηθείας δὲν πρόκειται νὰ δοθῇ ἁπλῶς διὰ ν' ἀνακουφίσῃ τὴν Ἑλλάδα ἀπὸ τὰ δυσβάστακτα στρατιωτικὰ βάρη, ὁπότε θὰ ἦτο εὐπρόσδεκτος, ἀλλὰ ὅτι θὰ διατυπωθῇ ἀπαίτησις δι' αὔξησιν τοῦ στρατοῦ καὶ μάλιστα δυσανάλογον. Φοβούμεθα, δηλαδή, ὅτι τὸ νέον «δῶρον» θὰ ὁδηγήσῃ εἰς μεγαλυτέραν ἐπιβάρυνσιν. Εὐχόμεθα νὰ ἀποδειχθῶμεν κακοὶ μάντεις...

ΓΡΑΜΜΑΤΟΣΗΜΑ

Εἰς ἐπιβεβαίωσιν τοῦ ἀρχαίου γνωμικοῦ ὅτι αἱ διαψεύσεις ἀποτελοῦν ἐπιβεβαιώσεις, ἡ πρὸ ἡμερῶν διαψευσθεῖσα πληροφορία περὶ αὐξήσεως τῶν τοχυδρομικῶν τελῶν πρόκειται νὰ μεταβληθῇ εἰς ὑπουργικὴν ἀπόφασιν, ἐγένετο δὲ καὶ ἡ σχετικὴ ἐπίσημος διατολογία: Κατὰ τὴν διεθνῆ ταχυδρομικὴν σύμβασιν, τὸ γραμματόσημον μᾶς, ἐτησίως εἰς τὰς ἄλλας χώρας κυμαίνεται ἀπὸ 25—32 ἑκατοστὰ τοῦ χρυσοῦ φράγκου, ἐνῷ εἰς τὴν Ἑλλάδα εἶναι μόνον 20 ἑκατοστά. Ἤτο, ἴσως, ἐπιβεβλημένον νὰ συγχρονισθῶμεν μὲ τὰ ξένα κράτη, μόνον εἰς τὴν ἀκρίβειαν τοῦ γραμματοσήμου. Ὅταν πρόκειται διὰ τὰ πλεονεκτήματα τῶν ξένων χωρῶν, δὲν γίνεται συζήτησις...

ΟΙ ΑΠΟΡΟΙ

Μὲ τὴν νέαν ἀνακοίνωσιν τοῦ συνολικοῦ ἀριθμοῦ τῶν ἀπόρων, σύμφωνα μὲ τὴν στατιστικὴν τοῦ ὑπουργείου Προνοίας, ἀνερχομένων εἰς τὸ τρίτον τοῦ πληθυσμοῦ τῆς χώρας, ἐκ νέου τίθεται τὸ ἐρώτημα: Ποία εἶναι ἡ Κρατικὴ ἀρωγὴ πρὸς τοὺς ἀπόρους αὐτούς; Ὅταν, ὡς ἀναφέρεται, τὸ πλεῖστον ἐξ αὐτῶν ἔχουν χαρακτηρισθῇ ὡς ἄποροι διότι τὰ μηνιαῖα των εἰσοδήματα δὲν ὑπερβαίνουν τὰς 120 δρχ., θὰ ἔπρεπε νὰ ἀποθάνουν ἐκ πείνης. Καὶ ἐπειδὴ δὲν ἀποθνήσκουν, ἐρωτᾶται μήπως δὲν εἶναι αὐτὰ τὰ μόνα των εἰσοδήματα, ἀλλὰ ἔχουν ἐμμέσως καὶ ἄλλα ὡς μέλη οἰκογενειῶν, παρὰ τῶν ὁποίων συντηροῦνται. Ἐκτὸς ἐὰν συντηροῦνται ἀπὸ τὸ Κράτος, μὲ εἰδικὰ ἐπιτόμματα. Θὰ ἔπρεπε νὰ γίνουν διευκρινήσεις.

«ΥΠΟΥΡΓΙΚΑ ΤΑΞΙΔΙΑ»

Ἀντιπολιτευομένη ἐφημερίς, ὑπὸ τὸν τίτλον «Ὑπουργικὰ ταξίδια», γράφει:

«Ὁ ὑφυπουργὸς Δημοσίων Ἔργων κ. Παπαρρηγόπουλος ἀναχωρεῖ αὔριον εἰς Ἰονίους Νήσους πρὸς ἐπιθεώρησιν τῶν ἐκτελουμένων ἐκεῖ ἔργων ἀνοικοδομήσεως».

Νομίζομεν ὅτι ἐκ παραδρομῆς ἐτέθη τοιοῦτος τίτλος εἰς αὐτὴν τὴν εἴδησιν. Διότι δὲν πρόκειται περὶ ὑπουργικοῦ ταξιδίου ἀναψυχῆς. Τὰ ταξίδια τοῦ κ. Παπαρρηγοπούλου, ὅπως καὶ τοῦ κ. Καραμανλῆ εἰς τὰς σεισμοπλήκτους νήσους, δὲν ἀποτελοῦν ἀναψυχήν, ἀλλὰ ταλαιπωρίαν καὶ γίνονται μόνον διὰ τὴν ἐξασφάλισιν τῆς καλῆς πορείας τῆς ἀνοικοδομήσεως. Δύναται δέ, ἄνευ ὑπερβολῆς, νὰ ὑποστηριχθῇ ὅτι χωρὶς αὐτὰ τὰ συνεχῆ ταξίδια τὸ θὰ ἐπροχωροῦσαν ἡ ἀνοικοδόμησις, καθὼς προχωρεῖ, ἀρκετὰ ἱκανοποιητικά.

Η ΕΤΕΡΟΔΙΚΙΑ

Εἰς τὸ Δουβλίνον ἕνας ξένος διπλωμάτης, προστατευόμενος ἀπὸ τὴν περιβόητον «ἑτεροδικίαν», ἐπέταξεν ἀπὸ τὸ παράθυρο στὸ δρόμο ἕνα παιδὶ γείτονός του, διότι τὸν ἐνοχλεῖ. Τὸ παιδὶ ἔσταση, τὸ αὐτοκίνητο ἐπάνω σὲ ὁποῖον ἔπεσεν ὑπέστη ζημίας καὶ ἐπὶ πλέον ἐτραυματίσθη ἕνας Ἄγγλος, ἀλλὰ οὐδεὶς ἠνώχλησε τὸν ξένον διπλωμάτην, ἕνεκα ἡ ἑτεροδικία. Φυσικά, ἀπὸ τὸ ἐπεισόδιον αὐτὸ προεκλήθη αἰσθησις καὶ συζήτησις εἰς τὴν Βουλήν, ἀλλὰ θὰ ἔπρεπε μερικοὶ ξένοι διπλωμάται εἰς τὴν Ἀμερικήν—ἐκεῖ εἶναι ἡ ἀνάγκη—νὰ πετοῦν παιδιὰ ἀπὸ τοὺς οὐρανοξύστας, νὰ κόβουν ἀνθρώπους σὲ δρόμο καὶ νὰ φεύγουν καὶ γενικῶς νὰ διαπράττουν ἐξοργιστικὰς παραβάσεις ἄνευ συνεπειῶν, διὰ νὰ νοιώσουν τί σημαίνει ἑτεροδικία...

ΔΙΑΖΥΓΙΟΝ

Καθὼς μετεδόθη ἀπὸ τὴν Νέαν Ὑόρκην:

Ὁ ἑκατομμυριοῦχος κ. Τόμυ Μάνβιλ ἐδέχθη νὰ ἔλθῃ εἰς οἰκονομικὸν διακανονισμὸν καὶ μὲ τὴν ἑνάτην σύζυγόν του, τὴν ὁποίαν διεζεύχθη δώδεκα μόλις ἡμέρας μετὰ τὸν γάμον. Κατὰ τὴν ἐπελθοῦσαν συμφωνίαν, ὁ ἐν λόγῳ ἑκατομμυριοῦχος θὰ καταβάλῃ ἐφ' ἅπαξ εἰς τὴν τέως σύζυγόν του τὸ ποσὸν τῶν 140.000 δολλαρίων, θὰ τῆς καταβάλλῃ δὲ ἐτησίως καὶ ἐπὶ δέκα ἔτη ἀποζημίωσιν ἐκ 12 000 δολλαρίων.

Δηλαδή, ὁ κ. Μάνβιλ θὰ πληρώσῃ δι' ἑκάστην ἡμέραν συζυγικῆς ζωῆς περίπου 650 χιλιάδας νέων δραχμῶν. Πανάκριβον τιμολόγιον, ἐκτὸς ἂν ἀφορᾷ ὄχι τὰς 12 ἡμέρας μὲ τὴν κυρίαν Μάνβιλ, ἀλλὰ τὰ ἑπόμενα ἔτη χωρὶς αὐτήν, ὁπότε τὸ τιμολόγιον εἶναι φθηνότερον...

ΑΥΓΟ...ΔΙΠΛΩΜΑΤΙΚΟ

Εἰς τὸ χωρίον Καλλιθέα Ρόδου μία κότα ἐγέννησε αὐγὸ βάρους 80 δραμίων, τὸ ὁποῖον, ὡς ἀναφέρει σχετικὸν τηλεγράφημα, παρεδόθη πρὸς ἐπιστημονικὴν ἐξέτασιν εἰς τὸν νομοκτηνίατρον.

«Δέον νὰ σημειωθῇ—προσθέτει τὸ τηλεγράφημα—ὅτι κάτοικοι τοῦ χωρίου θεωροῦν τὴν γέννησιν τοῦ τεραστίου αὐγοῦ ὡς καλὸν οἰωνόν, προοιωνίζοντα αὔξησιν τῶν ἑλληνικῶν ἐδαφῶν διὰ τῆς ἑνώσεως τῆς Κύπρου μετὰ τῆς Ἑλλάδος».

Ἀλλά, ἐν τοιαύτῃ περιπτώσει, τὸ αὐγὸ θὰ ἔπρεπε νὰ σταλῇ πρὸς ἐξέτασιν εἰς τὸ... ὑπουργεῖον τῶν Ἐξωτερικῶν, καθὼς καὶ ἡ κότα, ἀφοῦ εἰς τὸν πισινόν της διαμορφοῦνται αἱ ἐξωτερικαὶ ἐξελίξεις.

ΛΟΥΤΡΑ ΤΕΡΨΙΘΕΑΣ

Ἐφαρμόζεται ἡ νέα θεραπεία κατὰ τῶν ρευματισμῶν, ἀρθριτικῶν.

Θερμὰ θαλάσσια λουτρὰ μὲ φύκια

Ἐπίσης εἰδικὰ λουτρὰ κατὰ τῆς παχυσαρκίας

ΤΡΕΙΣ ΝΕΑΡΟΙ ΑΜΕΡΙΚΑΝΟΙ ΑΓΡΟΤΑΙ ΕΙΣ ΤΗΝ ΕΛΛΑΔΑ

ΑΘΗΝΑΙ. Δύο ἐξ Δευτέραν ἀναμένονται ν' ἀφιχθοῦν εἰς Πειραιᾶ ἐπιβαίνοντες τοῦ ἀτμοπλοίου «Μπαραέττα» τρεῖς νεαροὶ Ἀμερικανοὶ ἀγρόται, οἱ ὁποῖοι θὰ παραμείνουν εἰς Ἑλλάδα 5 μῆνες ἐν τῷ πλαισίῳ τοῦ προγράμματος διεθνῶν ἀνταλλαγῶν νεαρῶν ἀγροτῶν. Οὗτοι εἶναι, ἡ Δὶς Νεόνα Μάϊν Δίγκλ 22 ἐτῶν, ὁ κ. Τζών Ρόμπερτ Ἔυλσγεόρθ 21 ἐτῶν καὶ ὁ κ. Ἄλλαν Τάκερ, ὁ νεώτερος, 20 ἐτῶν.

Ἡ δὶς Δίγκλ θὰ φιλοξενηθῇ κατὰ καιροὺς ἀπὸ τὰς Γεωργικὰς Ὑπηρεσίας Κορινθίας, Ἀχαΐας, Μεσσηνίας, Λακωνίας, Ἀρκαδίας καὶ Ἀργολίδος.

Οἱ τρεῖς νεαροὶ ἀμερικανοὶ ἀγρόται προέρχονται ἀπὸ ἀγροτικὰς οἰκογενείας ἐγκατεστημένας εἰς περιοχὰς ἀπεχούσας πολὺ ἀπ' ἀλλήλων. Ἡ δεσποινὶς Δίγκλ προέρχεται ἀπὸ τὴν Βορειοδυτικὴν πολιτείαν τοῦ Ὀρεγκον. Ὁ πατήρ της εἶναι ἰδιοκτὴ ἑνὸς μέσης ἐκτάσεως ἀγροκτήματος εἰς τὸ ὁποῖον καλλιεργεῖ βολβοὺς ἀσφοδέλων καὶ φράουλες. Εἶναι φοιτήτρια εἰς τὸ Πανεπιστήμιον τοῦ Ὀρεγκον, μετὰ τὸ πέρας δὲ τῶν σπουδῶν της προτίθεται νὰ ἐργασθῇ εἰς τὸν τομέα τῆς ὀργανώσεως καὶ λειτουργίας ἀγροτοσυνεταιρισμῶν.

ΦΡΟΝΤΙΣΤΗΡΙΑ

Φ. Ν. ΦΙΛΙΠΠΑΚΟΠΟΥΛΟΥ

(ΚΑΘΗΓΗΤΟΥ ΦΥΣΙΚΟΧΗΜΕΙΑΣ ΕΙΣ ΤΗΝ Σ.Υ.Ν. ΕΘΝΙΚΟΥ ΜΕΤΣΟΒΕΙΟΥ ΠΟΛΥΤΕΧΝΕΙΟΥ)

ΠΑΤΡΑΙ

Ἁγίου Ἀνδρέου 103

Ἀρχονται νέα τμήματα

ΠΑΙΔΑΓΩΓΙΚΗΣ ΑΚΑΔΗΜΙΑΣ

Κ. Λ. Π.

Ὑποψήφιοι: Πρὶν ἐγγραφῆτε εἰς Φροντιστήριον, πληροφορηθῆτε καλῶς, ποῖον δύναται νὰ σᾶς παρασκευάσῃ καταλλήλως, ὥστε νὰ ἐπιτύχετε εἰς τὰς ἐξετάσεις σας

Μὴ παρασύρεσθε ἀπὸ ἀπατηλὰς διαφημίσεις

Δι' ἕκαστον Φροντιστήριον διαφήμισις εἶναι ΜΟΝΟΝ οἱ ἐν αὐτῷ διδάσκοντες. Τὸ διδακτικὸν προσωπικὸν τοῦ Φροντιστηρίου μου εἶναι γνωστὸν ἐν Πάτραις διὰ τὴν ἐπιστημονικήν του κατάρτισιν, τὴν διδακτικὴν καὶ συγγραφικὴν πεῖραν

Δίδακτρα προσιτά

Μομπιλόιλ

ΑΜΕΡΙΚΑΝΙΚΑ ΜΝΗΜΕΙΑ

ΕΚΕΙ ΟΠΟΥ ΦΥΛΑΣΣΕΤΑΙ Η ΔΙΑΚΗΡΥΞΙΣ ΤΗΣ ΑΝΕΞΑΡΤΗΣΙΑΣ

ΕΝΤΥΠΩΣΕΙΣ ΤΟΥ κ. Ρ. ΝΤΑΦΦΟΥΣ

Ὑπάρχει ἕνα μέρος εἰς τὴν Οὐάσιγκτων ὅπου ἀξίζει κανεὶς νὰ πάῃ, ὅταν κατέχεται ἀπὸ στενοχώρια καὶ ἀμφιβολίαν. Τὸ μέρος αὐτὸ δὲν εἶναι τὸ Καπιτώλιον ἢ ὁ Λευκὸς Οἶκος, οὔτε ἀκόμη καὶ αὐτὸ τὸ μνημεῖον τοῦ Λίνκολν. Τὸ μέρος αὐτὸ εἶναι ἕνα οἰκοδόμημα, τὸ ὁποῖον εὑρίσκεται εἰς τὸ σημεῖον ὅπου συναντῶνται αἱ λεωφόροι Πενσυλβανία καὶ Κωνστιτούσιον. Εἶναι τὸ οἴκημα εἰς τὸ ὁποῖον εὑρίσκονται τὰ ἐπίσημα κείμενα τοῦ Ἀμερικανικοῦ Συντάγματος, τῆς Διακηρύξεως τῆς Ἀνεξαρτησίας καὶ τοῦ Χάρτου τῶν Δικαιωμάτων.

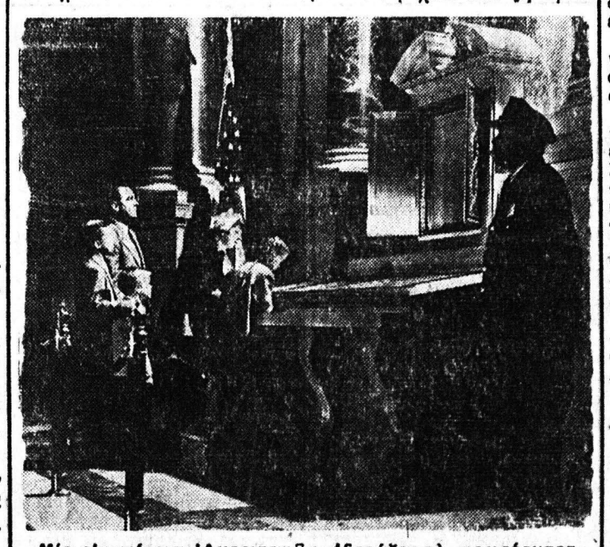

Μία οἰκογένεια Ἀμερικανῶν ἐξετάζει τὸ πρωτότυπον τῆς «Διακηρύξεως τῆς Ἀνεξαρτησίας»

Τὰ ἔγγραφα αὐτὰ ἔχουν μίαν ἱστορίαν περιπετειώδη, ὥστε βέβαιον ἄραι κανεὶς τὸ πῶς ἐπὶ τέλους διεσώθησαν. Τὰ ἔγγραφα αὐτὰ μετεκινήθησαν ἐσπευσμένως ἀπὸ τὴν Οὐάσιγκτων, ὅταν εἰσῆλθον εἰς αὐτὴν οἱ Ἄγγλοι, κατὰ τὸν πόλεμον τοῦ 1812. Ἔμειναν ἄνευ οὐδεμιᾶς προσοχῆς ἐκτεθειμένα εἰς τὰς καιρικὰς συνθήκας καὶ φαίνεται ὅτι ἡ διάσωσίς των καὶ ἡ διάσωσις τοῦ μικροῦ ἔθνους διὰ τὸ ὁποῖον ἐδημιουργήθησαν, ὀφείλεται ἀποτέλεσμα τῆς Θείας Προνοίας.

Δὲν χρειάζεται φυσικὰ νὰ πάῃ κανεὶς ἐκεῖ διὰ νὰ διαβάσῃ αὐτὰ τὰ ὁποῖα περιέχουν. Μπορεῖ, ὁπουδήποτε, ἀνοίγοντας τὸ κατάλληλον βιβλίον, νὰ ἀναγνώσῃ φράσεις, ὅπως: «Πιστεύομεν ὡς αὐταπόδεικτον ὅτι ὅλοι οἱ ἄνθρωποι ἐπλάσθησαν ἴσοι» ἢ «τὸ Κογχρέσσον δὲν θὰ ψηφίσῃ οὐδένα νόμον ὁ ὁποῖος θὰ ἐπιβάλῃ μίαν θρησκείαν, ἢ νὰ περιορίζῃ τὴν ἐλευθερίαν τοῦ λόγου ἢ τοῦ Τύπου».

Τὰ κείμενα αὐτὰ εἶναι κάτι περισσότερον ἀπὸ λέξεις. Ἔχουν τὴν ἀξίαν ἑνὸς συμβόλου. Ὅπως, μία σημαία, κατὰ τὴν διάρκειαν μιᾶς παρελάσεως, ἔτσι καὶ αὐτὰ κάμνουν τὰς καρδίας τῶν Ἀμερικανῶν νὰ κτυποῦν μὲ γοργότερον ρυθμόν. Τὸ γεγονὸς ὅτι τὸ μελάνι μὲ τὸ ὁποῖον ἔχουν γραφῆ, ἔχει ξεθωριάσει καὶ ὡρισμένες λέξεις δυσκόλως διαβάζονται, δὲν ἔχει καμμίαν σημασίαν.

Ἐκεῖνο τὸ ὁποῖον ὁ ἐπισκέπτης εἰς τὸν ναὸν αὐτὸν τῆς ἐλευθερίας πρέπει νὰ ἀντιληφθῇ εἶναι τὸ γεγονὸς ὅτι ἡ ἱστορία δὲν εἶναι κάτι ποὺ ἀφίσκεται μέσα στὰ βιβλία. Ἡ ἱστορία εἶναι αἱ πράξεις τῶν ζωντανῶν ἀνθρώπων.

Ἂς ἐξετάσωμεν π. χ. τὴν Διακήρυξιν τῆς Ἀνεξαρτησίας. Ἡ διακήρυξις αὐτὴ δὲν συνετάχθη εἰς μίαν στιγμὴν νίκης, ἀλλ' εἰς μίαν στιγμὴν κινδύνου. Ὅταν οἱ ὑπογράψαντες αὐτὴν ὡρκίσθησαν ὁ εἷς εἰς τὸν ἄλλον νὰ θυσιάσουν «τὴν ζωήν τω, τὰς περιουσίας των καὶ τὴν ἱερὰν των τιμήν», ἔπραττον αὐτὸ μὲ πλήρη ἐπίγνωσιν ὅτι ἐὰν ἐκρατοῦσαν τὸν λόγον τους ἦτο πολὺ πιθανὸν νὰ πληρώσουν ὅλα αὐτὰ τὰ μεγάλα τιμήματα. Ἡ Ἀγγλικὴ κυβέρνησις τὴν ἐποχὴν ἐκείνην δὲν συμπεριφέρετο τρυφερῶς εἰς κάτι τὸ ὁποῖον, κατὰ τὴν γνώμην της, ἦτο προδοσία. Καὶ ἡ Διακήρυξις τῆς Ἀνεξαρτησίας, κατὰ τοὺς Ἄγγλους, ἦτο προδοσία κατὰ τῆς κυβερνήσεως τοῦ Βασιλέως Γεωργίου ΙΙΙ.

Ἂς ἐξετάσωμεν τὸν Χάρτην τῶν Δικαιωμάτων. Ἡ φούρια τοῦ πολέμου εἶχε περάσει πρὸς στιγμήν. Ἐν τούτοις, ἡ ἐπιβίωσις τῆς Ἑνώσεως δὲν ἦτο κάτι τὸ βέβαιον. Ἡ χώρα κατετρύχετο ἀπὸ ζηλοφθονίας καὶ ὀπ ψίας. Αἱ βορειοανατολικαὶ πολιτεῖαι δὲν ἐνεπιστεύοντο τὰς ἄλλας. Αἱ νότιαι πολιτεῖαι εἶχον ἕνα τρόπον ζωῆς, ὁ ὁποῖος ἦτο ἀγιωστος εἰς τὰς βορείους. Ἐπὶ πλέον ἡ ἐπανάστασις τοῦ 1776 εἶχε δημιουργήσει μίαν ἀναταραχὴν καὶ ἀμφιβολίας ὡς πρὸς τὰ πολιτικὰ ἤθη τὰ δικαιώματα τῶν πολιτῶν εἰς τὰς Ἡνωμένας Πολιτείας. Οἱ συντάξαντες τὸ Σύνταγμα εἰς τὴν Φιλαδέλφειαν εἶχον προσβλέψει εἰς τὴν δημιουργίαν ἑνὸς κυβερνητικοῦ μηχανισμοῦ δυναμένου νὰ ἐφαρμοσθῇ εἰς τὴν πρᾶξιν. Δὲν εἶχον, ὅμως, δπεισέλθει εἰς λεπτομερείας ποὺ νὰ ἐξασφαλίζουν τὸν ἀγρότην, τὸν χειροτέχνην καὶ γενικῶς τὸν φιλελεύθερον ἄνθρωπον. Ἔτσι ὁ Χάρτης τῶν Δικαιωμάτων δὲν ἐγράφη μὲ μελάνι ἀλλὰ ἀπὸ τὸ αἷμα καὶ τὸν ἱδρῶτα τῶν ἐλευθέρων ἀνθρώπων, οἱ ὁποῖοι ἦσαν ἀποφασισμένοι νὰ μείνουν ἐλεύθεροι ὑπὸ τὴν σκέπην τοῦ Θεοῦ.

Καθὼς ὁ ἐπισκέπτης θὰ στρέψῃ τοὺς ὀφθαλμοὺς του εἰς τὸ ἄκρον τῆς αἰθούσης θὰ ἴδῃ τὰς σημαίας τοῦ ἔθνους, καὶ τῶν διαφόρων Πολιτειῶν. Δὲν εἶναι σημαῖαι πολεμικαί, ἀλλ' ὑπενθυμίζουν εἰς τὸν ἐπισκέπτην ὅτι ἐχρειάσθη νὰ γίνουν μάχαι καὶ νὰ ἀποθάνουν ἄνθρωποι πρὶν τὰ ὡραῖα λόγια μεταβληθοῦν εἰς πράξεις. Ἡ ἱστορία δὲν εἶναι εὔκολη καὶ τὸ ἀντιλαμβάνεται κανεὶς αὐτὸ εἰς τὴν αἰθουσαν αὐτὴν, ὅπου εἶναι αἰσθητὴ ἡ παρουσία τοῦ πνεύματος ἐκείνων, οἱ ὁποῖοι τὴν ἐδημιούργησαν διὰ τὸ ἔθνος αὐτό.

Ἐξερχόμενος κανεὶς ἀπὸ τὸ οἰκοδόμημα αὐτὸ τῆς ἐλευθερίας αἰσθάνεται ἐνισχυμένην τὴν πίστιν του εἰς τὸ ὅτι τὸ Ἀμερικανικὸν ἔθνος, ἀφοῦ ἤλπισε διὰ τόσα πολλὰ καὶ ἐπέτυχε τόσα πολλά, δὲν δύναται, ὅπως εἶπε καὶ ὁ Ἀβραὰμ Λίνκολν, νὰ χαθῇ ἀπὸ τὴν γῆν. Φυσικά, ἡ χώρα δὲν δύναται νὰ διασωθῇ μὲ κείμενα. Δύναται, ἐν τούτοις, νὰ σωθῇ μὲ τὸ πνεῦμα τῶν κειμένων αὐτῶν. Δύναται νὰ σωθῇ μὲ τὴν γνῶσιν τῆς ἱστορίας τῶν κειμένων, ὅταν ἡ γνῶσις αὐτὴ εἶναι χαραγμένη βαθειὰ στὶς καρδιὲς τοῦ λαοῦ.

Ρ. ΝΤΑΦΦΟΥΣ

Ἐξασφαλίζετε τὴν συγκοινωνίαν σας μὲ ἰδικόν σας μέσον μεταφορᾶς ἀγοράζοντες ἕνα ποδήλατον περιπάτου ἢ μεταφορικὸν μὲ μικρὰς μηνιαίας δόσεις καὶ χωρὶς προκαταβολήν.

Ἀποταθῆτε εἰς τὸν οἶκον χονδρικῆς πωλήσεως ποδηλάτων, Σολωμοῦ 52, 1ος ὄροφος, Ἀθῆναι.

ΡΩΣΣΟΙ ΔΙΠΛΩΜΑΤΑΙ ΕΓΚΑΤΑΛΕΙΠΟΥΝ ΟΙΚΗΜΑ ΔΙΟΤΙ ΕΝΟΙΚΙΑΣΑΝ ΕΙΣ ΑΥΤΟ ΔΙΑΜΕΡΙΣΜΑ ΝΕΓΡΟΙ

ΟΥΑΣΙΓΚΤΩΝ. Μία πολυκατοικία ἡ ὁποία ἐπὶ δεκαετίαν ἀποτελοῦσε τὸν εὐνοούμενον τόπον διαμονῆς Ρώσσων διπλωματῶν τῆς ἐνταῦθα Ρωσσικῆς Πρεσβείας, ἔπαυσε πλέον νὰ παρουσιάζῃ δι' αὐτοὺς ἐνδιαφέρον ἀφ' ἧς στιγμῆς ὡρισμένα διαμερίσματα τῆς πολυκατοικίας ἐνοικιάσθησαν ὑπὸ νέγρων.

Οἱ Ρῶσσοι διπλωμάται κατεῖχον τὰ 13 ἀπὸ τὰ 18 διαμερίσματα, ὅταν, δὲ πρὸ ἑνὸς μηνὸς ὁ ἰδιοκτήτης ἀπεφάσισε νὰ ἐνοικιάσῃ ὡρισμένα διαμερίσματα εἰς Νέγρους, οἱ Ρῶσσοι ἐξεδήλωσαν τὴν ἀπόφασίν των νὰ ἐγκαταλείψουν τὸ οἴκημα.

Ἤδη, 11 Ρωσσικαὶ οἰκογένειαι ἀπεχώρισαν καὶ ἐντὸς ὀλίγων ἡμερῶν ἀποχωροῦν αἱ ἄλλαι δύό.

Ὁ ἰδιοκτήτης τῆς πολυκατοικίας ἐρωτηθεὶς σχετικῶς εἶπεν ὅτι δὲν θέλει νὰ καταλήξῃ εἰς συμπεράσματα πλὴν ὅμως εἰς τοὺς ἀνταποκριτὰς τῶν ἐφημερίδων εἶπε τὰ ἑξῆς:

«Οἱ Ρῶσσοι καταφέρονται κατὰ τῶν Ἀμερικανῶν καὶ μᾶς κατηγοροῦν ὅτι καταπιέζομεν τοὺς ἐγχρώμους. Ὅταν ὅμως ἐνοικίασα ὡρισμένα διαμερίσματα εἰς Νέγρους, τότε...».

ΑΘΛΗΤΙΚΑ

Ο ΑΣΤΗΡ ΑΓΩΝΙΖΕΤΑΙ ΣΗΜΕΡΟΝ ΕΙΣ ΚΟΡΙΝΘΟΝ

Ἡ ὁμὰς τοῦ Ἀστέρος ἀναχωρεῖ σήμερον τὴν πρωΐαν εἰς Κόρινθον ὅπου τὸ ἀπόγευμα καὶ ὥραν 5 30 μ.μ. θὰ ἀγωνισθῇ εἰς φιλικὸν ἀγῶνα μὲ τὴν πρωταθλήτριαν Ἀργολιδοκορινθίας ὁμάδα τοῦ Ἄρεως Κορίνθου.

Ἡ ὁμὰς τοῦ Ἀτρομήτου ἀγωνίζεται σήμερον τὸ ἀπόγευμα εἰς Αἰτωλικὸν καὶ εἰς φιλικὸν ἀγῶνα μὲ τὴν ἐκεῖ ὁμάδα τοῦ Ἄρεως.

Σήμερον τὴν πρωΐαν θὰ διεξαχθοῦν εἰς τὸ γήπεδον τοῦ Ἀχιλλέως οἱ δύο τελευταῖοι ἀγῶνες διὰ τὸ πρωτάθλημα ἀναπληρωματικῶν ὁμάδων Α2 κατηγορίας μὲ τὰς συναντήσεις Β' Πατρέως—Β' Δόξης καὶ Β' Ἡρακλέους—Β' ΑΕΚ.

ΑΠΟΦΑΣΕΙΣ ΤΗΣ ΕΠΣΠ

Τὴν ἐσπέραν τῆς παρελθούσης Τετάρτης εἰς τὰ γραφεῖα τῆς ΕΠΣΠ Πατρῶν ἔλαβε χώραν ἡ Β' τακτικὴ γενικὴ συνέλευσις τῶν ποδοσφαιρικῶν σωματείων τῆς περιφερείας μας. Τῆς συνελεύσεως μετεῖχον τὰ κάτωθι σωματεῖα: 1) Παναχαϊκή, 2) Ὀλυμπιακός, 3) Ἀστήρ, 4) Ἀπόλλων, 5) Ἀχαϊκή, 6) Δόξα, 7) Ἡρακλῆς, 8) ΑΕΚ, 9) Πατρεύς, 10) Ἐλπίς, 11) Ἄρης. 12) Ἀετὸς Πατρῶν, 13) Ἀτρόμητος, 14) Παναιγιάλειος, 15) Α.Ε. Αἰγίου, 16) Παναιτωλικός, 17) Α. Ε. Μεσολογγίου, 18) Λευκὸς Ἀστὴρ Ἀμαλιάδος.

Ὑπὸ τῆς συνελεύσεως ἐγένοντο δεκταὶ πρὸς ὑποβολὴν κατὰ τὴν προσεχῆ συνέλευσιν τῆς ΕΠΟ αἱ ἀκόλουθοι προτάσεις.

1) Κατάργησις τῶν μετεγγραφῶν μὲ διετῆ ἀποκλεισμὸν καὶ ἰσχὺς μόνον τῆς ἐλευθέρας μετεγγραφῆς.

2) Παράτασις ἤλιξεως τοῦ τοπικοῦ πρωταθλήματος Α' κατηγορίας μέχρι 31ης Ἰανουαρίου.

3) Διαγραφὴ τῶν σωματείων ΑΕΚ καὶ Ἀστὴρ Ἀγρινίου ὡς μὴ μετασχόντων ἐπὶ διετίαν εἰς τὸ πρωτάθλημα.

Ἀπερρίφθη ἡ πρότασις παραμονῆς τοῦ Ἄρεως εἰς τὴν β' κατηγορίαν Πατρῶν καὶ τῆς ΑΕΚ Πύργου εἰς τὴν α' κατηγορίαν περιφερείας.

Ἐν συνεχείᾳ ἐξελέγη ἐξελεγκτικὴ ἐπιτροπὴ ἐκ τῶν κ.κ. Ραβάνη, Χριστοδούλου καὶ Σπυρούλια.

ΔΗΜΟΣ ΠΑΤΡΕΩΝ

—Δημοπρασία

Ἐκτίθεται εἰς φανερὰν ἐπαναληπτικὴν πλειοδοτικὴν δημοπρασίαν ἡ ἐνοικίασις των ὑπ' ἀριθμ. 24, 32, 34, 53 καὶ 56 χώρων τῆς λαχαναγορᾶς, τὴν 7ην τρέχοντος ἡμέραν Πέμπτην καὶ ὥραν 11 30'—12 μεσημβρινὴν ἐν τῷ Δημαρχιακῷ Κατασιήματι καὶ ἐνώπιον τῆς ἀρμοδίας Ἐπιτροπῆς.

Ὅροι κλπ. εἰσὶν κατατεθειμένοι εἰς τὸ Τμῆμα Δημοτικῶν Προσόδων.

Ὁ Δήμαρχος

Β. Θ. ΡΟΥΦΟΣ

ΔΙΑ ΤΗΝ ΑΞΙΟΠΟΙΗΣΙΝ ΤΩΝ ΠΡΟΪΟΝΤΩΝ ΜΑΣ

ΚΑΘΙΕΡΩΣΙΣ ΕΟΡΤΗΣ ΤΗΣ ΣΤΑΦΥΛΗΣ ΕΙΣ ΤΗΝ ΑΜΠΕΛΟΥΡΓΙΚΗΝ ΕΛΛΑΔΑ

Τοῦ συνεργάτου μας χημικοῦ κ. ΝΙΚ. Θ. ΜΠΟΜΠΗ

Ἡ πρότασις τῆς ἀγαπητῆς «ΗΜΕΡΑΣ» περὶ διοργανώσεως Βακχικῶν ἑορτῶν εἰς Πάτραις μὲ εὑρίσκει ἀπολύτως σύμφωνον. Φρονῶ, μάλιστα, ὅτι τοιαῦται ἑορταὶ πρέπει νὰ καθιερωθοῦν καθ' ἅπασαν τὴν ἀμπελουργικὴν Ἑλλάδα, τελούμεναι εἰς τὰ μεγαλύτερα κέντρα, ἐκεῖ ὅπου ὑπάρχουν ὅλαι αἱ προϋποθέσεις. Αἱ ἑορταὶ αὗται, ἐκτὸς τοῦ ὅτι θ' ἀποτελέσουν ἕνα παράγοντα κινήσεως διὰ τὰς πόλεις, αἱ ὁποῖαι θὰ τὰς ἀναλάβουν, θὰ εἶναι μία μεγάλη διαφήμισις τῆς σταφυλῆς, τῆς ἑλληνικῆς σταφυλῆς παῦ ὅμοιαν μὲ αὐτὴν δὲν παράγει ἄλλη χώρα.

Δυστυχῶς, ὅμως, δὲν ἀρκεῖ νὰ παράγῃ κανεὶς ἐὰν δὲν ξεύρῃ καὶ πῶς θὰ ἀξιοποιήσῃ τὸ προϊόν του. Κατὰ γενικὸν κανόνα