ΣΗΜΕΙΩΜΑΤΑ

Η ΥΔΡΕΥΣΙΣ

Ὁ Δῆμος ἔχει ἀνάγκας. Οὐδεμία ἀντίρρησις, καὶ αἱ πηγαὶ τῶν πόρων του εἶναι περιωρισμέναι. Ἀλλὰ προτοῦ τὸ δημοτικὸν συμβούλιον ἀποφασίσῃ νὰ χρησιμοποιήσῃ τὴν πηγὴν τοῦ ὕδατος, διὰ νὰ εἰσρεύσῃ περὶ τὸ ἓν δισεκατομμύριον παλαιῶν δραχμῶν εἰς τὸ δημοτικὸν ταμεῖον, ἂς μελετήσῃ ἐξαντλητικῶς πῶς θὰ ἐξυπηρετηθοῦν καλύτερον οἱ κάτοικοι τῆς πόλεως, μὲ βάσιν τὴν γενίκευσιν τῶν ὑδρομέτρων. Διότι, εἰς μίαν πόλιν, ὡς αἱ Πάτραι, εἶναι ἀναχρονισμὸς νὰ μὴ ὑπάρχῃ παντοῦ νερὸ διαρκοῦς ροῆς ἄφθονον καὶ ὑγιεινόν, νὰ ἐνθυμούμεθα δὲ μόνον ὅτι εἶναι... εὐθηνὸν καὶ πρέπει νὰ ἀκριβήνῃ!

ΔΙΑΦΩΤΙΣΙΣ

Διὰ τὸ πόσον ἐλλιπὴς εἶναι ἡ διαφώτισις τῆς ἀμερικανικῆς κοινῆς γνώμης διὰ τὸ Κυπριακόν, ἦτο λίαν ἐνδεικτικὴ ἡ δήλωσις τοῦ κυβερνήτου τοῦ ἀμερικανικοῦ ἀντιτορπιλλικοῦ «Φίσκ», καθ' ἣν ὁ μέσος Ἀμερικανὸς ἀδυνατεῖ ν' ἀντιληφθῇ ποῦ βασίζει ἡ Ἑλλὰς τὴν διεκδίκησιν τῆς Κύπρου». Πράγματι ὁ μέσος Ἀμερικανός, ἐπηρεασμένος ἀπὸ τὴν ἀγγλικὴν ἄποψιν, ἥτις διαδίδεται εὐρύτατα καὶ ἄνευ ἑλληνικῆς ἀντιδράσεως, βλέπει τὸ Κυπριακὸν ὡς ἐδαφικὴν διεκδίκησιν μιᾶς χώρας εἰς βάρος μιᾶς ἄλλης καὶ ὄχι ὡς παραχώρησιν τοῦ δικαιώματος τῆς αὐτοδιαθέσεως εἰς τὸν Κυπριακὸν λαόν.

«ΑΝΕΠΑΙΣΘΗΤΑ»

Ἡ ἀποφασισθεῖσα αὔξησις τῆς τιμῆς τῶν σιγαρέττων θὰ εἶναι «ἀνεπαίσθητος», ὅπως ἦτο «ἀνεπαίσθητος» καὶ ἡ αὔξησις τῆς τιμῆς τοῦ ψωμιοῦ καὶ τῶν ταχυδρομικῶν. Ὀλίγες δεκάρες. Ἀλλὰ μετὰ τὰς αὐξήσεις αὐτάς, «ἀνεπαισθήτως», ὅπως λέγει καὶ ὁ Ἀλεξανδρινὸς ποιητής, ἀνέρχεται ὁ τιμάριθμος...

ΕΚΛΟΓΙΚΟΝ ΣΥΣΤΗΜΑ

Ἡ Κυβέρνησις—καθὼς ἐβεβαίωσιν ἁρμοδία πηγή—δὲν ἔλαβεν καμμίαν ἀπόφασιν περὶ τοῦ συστήματος, μὲ τὸ ὁποῖον θὰ διεξαχθοῦν αἱ προσεχεῖς ἐκλογαί: Καὶ τοῦτο εἶναι ἀληθές. Ἡ Κυβέρνησις θὰ ἀποφασίσῃ περὶ τοῦ ἐκλογικοῦ συστήματος, ἀναλόγως πρὸς τὸ συμφέρον της, ὅταν θὰ ἀποσαφηνισθοῦν ὁ χρόνος τῶν ἐκλογῶν καὶ ἡ τύχη τῆς ἡγεσίας τοῦ Συναγερμοῦ. Διότι εἶπε μὲν ὁ κ. Βενιζέλος, ὅπως εἰς παλαιοτέραν εὐκαιρίαν καὶ ὁ κ. Παπανδρέου, ὅτι ὁ Συναγερμὸς θὰ ἡττηθῇ ἀδιαφόρως ἐκλογικοῦ συστήματος, ἀλλὰ ἐλπίζει τουλάχιστον ὅτι ἀκόμη καὶ ἡ ἧττα θὰ εἶναι διαφορετική, ἀναλόγως πρὸς τὸ σύστημα... καὶ δὲν κατεστάλαξεν ἀκόμη εἰς ἀπόφασιν περὶ τοῦ... ἐπιεικεστέρου συστήματος.

ΔΟΥΛΟΣ Ἢ ΔΗΜΙΟΣ

Ἡ ἀνθρωπότης — μὲ τὴν διάσκεψιν τῆς Γενεύης— ἔχει τὴν εὐκαιρίαν ν' ἀποφασίσῃ κατὰ πόσον ἡ ἀτομικὴ ἐνέργεια θ' ἀποβῇ, ὅπως ἐδήλωσε προσφάτως ὁ Ἀϊζενχάουερ εὐπειθὴς καὶ ἀκάματος δοῦλος τοῦ ἀνθρώπου». Ἐὰν ἡ ἀτομικὴ ἐνέργεια δὲν γίνῃ δοῦλος τῆς ἀνθρωπότητος, θὰ γίνῃ δήμιος αὐτῆς.

ΕΙΣ ΤΑΣ ΦΥΛΑΚΑΣ

Μὲ μίαν ἁπλῆν ἐπίσκεψιν εἰς τὰς φυλακὰς Γυάρου εἶναι δυνατὸν οἱ βουλευταὶ ν' ἀντιληφθοῦν τὴν κατάστασίν των; Θὰ ἔπρεπε νά... μείνουν μερικὰς ἡμέρας μέσα. Διότι, ὑπάρχει μεταξὺ ἐπισκεπτῶν καὶ κρατουμένων... κάποια διαφορά.

ΝΟΤΙΟΣ ΚΟΡΕΑ

Ὁ ἐπιλεγόμενος «τρομερὸς γέρω» πρωθυπουργὸς τῆς Νοτίου Κορέας προκαλεῖ ζητήματα, μὲ τὸ τελεσίγραφόν του ὅπως ἀποχωρήσουν τὰ εἰς αὐτὸν ἀνεπιθύμητα μέλη τῆς ἐπιτροπῆς ἀνακωχῆς, διότι κάμνουν... κατασκοπείαν. Αἱ διαδηλώσεις τῶν ὀργάνων τοῦ Σύγκμαν Ρῆ καὶ αἱ ἐπιθέσεις ἐναντίον τῆς ἕδρας τῆς ἐπιτροπῆς ἀνακωχῆς δημιουργοῦν κατάστασιν κάθε ἄλλο παρὰ συμβιβαζομένην οὔτε μὲ τὴν εἰρήνην εἰς Κορέαν, οὔτε μὲ τὴν εἰρήνην εἰς τὸν κόσμον ἐν γένει. Μήπως ὅλα αὐτὰ τὰ καμώματα τοῦ «τρομεροῦ γέροντος» ὀφείλονται εἰς προσπάθειάν του νὰ παρεμποδίσῃ τὴν ἀποχώρησιν τῶν συμμαχικῶν στρατευμάτων, διὰ τῆς δημιουργίας ἐκρύθμου καταστάσεως; Καλὸν θὰ εἶναι νὰ τοῦ τραβήξῃ κάποιος τὰ αὐτιά, διὰ νὰ παύσῃ τοὺς λεονταρισμούς.

ΑΝΑΤΟΛΙΚΗ ΘΡΑΚΗ

Ἀντιστοίχως πρὸς τὴν Τουρκικὴν ἐφημερίδα «Χουριέτ», ἡ ὁποία ἐξ ἀφορμῆς τοῦ Κυπριακοῦ, ζητεῖ τήν... Μυτιλήνην καὶ τὴν Χίον καὶ τὴν Ρόδον, μία ἀθηναϊκὴ ἐφημερὶς ζητεῖ ἀπὸ τὴν Τουρκίαν τήν... Ἀνατολικὴν Θράκην. Δὲν ἀντιλαμβάνεται ἡ ἐφημερὶς ὅτι δὲν εἶναι φρόνιμος αὐτὴ ἡ τακτικὴ τῶν... ἐδαφικῶν ἀντιποίνων; Θὰ ἔπρεπε νὰ μείνουν οἱ Τοῦρκοι μὲ τὸ μονοπώλιον τοῦ παροξυσμοῦ καὶ ὄχι νὰ εὑρίσκουν μιμητάς. Διότι ἡ—ὑπὸ τὰς παρούσας περιστάσεις—προβολὴ διεκδικήσεως διὰ τὴν Ἀνατολικὴν Θράκην ἐξυπηρετεῖ τοὺς ἐχθροὺς τοῦ Κυπριακοῦ ζητήματος καὶ οὐδένα ἄλλον.

ΤΑ ΤΖΙΤΖΙΚΙΑ

Εἰς τὴν Χιροσίμα, διὰ πρώτην φορὰν μετὰ τὴν καταστροφήν, ἠκούσθη τὸ τραγοῦδι τῶν τζιτζικιῶν. Καὶ οἱ εἰδικοὶ ἐντομολόγοι εἶναι τῆς γνώμης ὅτι ἐπὶ δέκα ἔτη τὰ τζιτζίκια ἠμποδίζοντο νὰ πλησιάσουν τὴν πόλιν ἕνεκα τῆς ραδιενεργείας, ἡ ὁποία τώρα ἐξέλιπεν. Αὐτὸ εἶναι ἢ μήπως τὰ τζιτζίκια ἐπληροφορήθησαν τὰ τῆς... διασκέψεως τῆς Γενεύης καὶ εἶδαν ὅτι μποροῦν νὰ τραγουδοῦν ἀμέριμνα;

ΣΤΑΦΙΔΟΠΑΡΑΛΗΠΤΙΚΟΝ ΓΡΑΦΕΙΟΝ
ΗΛΙΑ Α. ΤΣΑΟΥΣΗ
ΠΑΤΡΑΙ Ἀγ. Ἀνδρέου 65 6
Τηλέφ. 34-86, 39-13
★
Δέχεται ἀποστολὰς καὶ ἀναλαμβάνει πωλήσεις σταφίδων καὶ σύκων ἐπὶ προμηθείᾳ ὑπὸ λίαν συμφέροντας ὅρους.
Ἐκτελεῖ ἐντολὰς ἀγοραπωλησιῶν σταφίδων καὶ σύκων F.O.B.
Μακροχρόνιος πεῖρα ἐγγυᾶται ἐπιτυχῆ ἐξυπηρέτησιν τῆς πελατείας μας.

ΤΗΣ ΕΠΟΧΗΣ

Ἐξισώσεις

Βάθος ἀπροσμέτρητο ἡ ψυχοσύνθεσις τῆς γυναίκας. Τόσο ποὺ ν' ἀμφιβάλλῃ κανεὶς ἂν πράγματι ἔχῃ βγῆ ἀπ' τὸ πλευρὸ τὸ δικό μας.

Ὁ Παντοδύναμος ποὺ εἶδε τὶς πρῶτες ἀνησυχίες τοῦ πρωτοπλάστου καὶ γιὰ νὰ τὸν εὐχαριστήσῃ ἔβαλε δίπλα του τὴ γυναῖκα, ἀσφαλῶς ἔπεσε ἔξω στὶς προβλέψεις του. Γιατὶ ἐνῶ ἀπ' τὴ μιὰ μεριὰ τοῦδωσε σύντροφο στὴν πλῆξι τῆς μοναξιᾶς, ἀπ' τὴν ἄλλη ἔκανε τὴ γυναῖκα—σύντροφο μυστήριο ἀνεξερεύνητο. Κι' ἔτσι ἀντὶ νὰ τὸν εὐχαριστήσῃ τοῦ δημιούργησε ἕνα σωρὸ ἄλυτα προβλήματα κι' ἔκανε τὴ ζωή του μαρτυρική.

Φύγαμε ὅμως ἀπ' τὸ θέμα μας. Εἴπαμε πὼς εἶναι ἀνεξερεύνητη ἡ ψυχοσύνθεσις τῆς γυναίκας. Κοπιάζεις, ἀγωνίζεσαι, πασχίζεις μὲ ὅλα τὰ μέσα καὶ μὲ κάθε τρόπο νὰ μπῇς μέσα της κι' ἐδ' ἐκεῖ ποὺ σὰν ἄλλος Ἀρχιμήδης ἀναφωνεῖς χαρούμενα τὸ «εὕρηκα—εὕρηκα» σοῦ ξεγλυστρᾷ καὶ σὲ καλεῖ σὲ νέες προσπάθειες, σὲ νέους ἀγῶνες, σὲ νέες βυθομετρήσεις.

Ἰδέτε τί γίνεται μὲ τὴν ἐξωτερική της ἐμφάνισι. Ἔλειψαν ἡ κοντὲς φοῦστες καὶ τὰ κοντὰ μαλλιὰ κι' εἴπαμε μέσα μας «Δόξα σοι, Παντοδύναμε, ἡ γυναῖκα ξαναγίνεται γυναῖκα ὅπως μᾶς τὴ παρέδοσες κάποτε».

Δὲν προφθάσαμε νὰ πανηγυρίσουμε τὴν ἐπιστροφὴ τῆς γυναίκας στὴ γυναῖκα καὶ καινούργια ἔκπληξις, καινούργια ἀπογοήτευσις μᾶς περίμενε. Ἐννοῶ τὴν ἐμφάνισί της μ' ἀνδρικὰ παντελόνια.

Ἡ πατροπαράδοτες φοῦστες, κοντὲς καὶ μακρυές, γίνονται τώρα ντεμοντὲ καὶ στὴ θέσι τους ἄρχισε νὰ φιγουράρῃ τὸ ἀνδρικὸ παντελόνι.

—Δὲ μπορῶ νὰ καταλάβω ποῦ θὰ φτάσουμε ἔτσι ποὺ πᾶμε, διεμαρτυρήθη ὁ φίλος μου δείχνοντας τὶς κοπέλες μὲ τὰ ἐφαρμοστὰ παντελόνια ποὺ περνοῦσαν μπροστά μας μὲ ἀντρίκιο ἀέρα.

—Ἁπλούστατα, φίλε μου, στὴν ἐξίσωσι τῶν δύο φύλων. Γι' αὐτὴ τὴν ἐξίσωσι ἔγινε τόσος σαματᾶς τώρα τελευταῖα κι' ἀκόμα ἔγινε καὶ νόμος τοῦ Κράτους ποὺ τὴν ἐπιβάλλει. Κι' αὐτὸ ποὺ εἶδες καὶ ποὺ σοῦκανε τόση ἐντύπωσι δὲν εἶναι τίποτε σοβαρὸ κι' ἀπροσδόκητο. Εἶναι ἡ ἀρχὴ τῆς ἐκτελέσεως στὴν ἐξίσωσι. Ἀργότερα...

—Τί, θὰ περιμένουμε καὶ συνέχεια;

—Βεβαίως. Τὴ διάκρισι τῶν δύο φύλων ποὺ δὲν πρέπει νὰ λείψῃ γιὰ πολλοὺς λόγους. Δὲν ξέρει ὅμως ἀκόμα κανεὶς πῶς θὰ γίνεται αὐτή. Πολὺ πιθανὸν τὶς φοῦστες ποὺ ἀρχίζουν νὰ βγάζουν οἱ γυναῖκες ...νὰ τὶς βάλωμε ἐμεῖς.

ΑΙΜΟΣ ΕΠΑΧΤΙΤΗΣ

ΑΥΤΟΚΙΝΗΤΑ
FIAT
ΕΤΟΙΜΟΠΑΡΑΔΟΤΑ
Τὸ νέον FIAT
600
Ἐπαναστατικὸ σὲ Δημιουργία Οἰκονομία, Τιμὴ καὶ ὅρους
Φορτηγὰ παντὸς τύπου
★
ΑΝΤΙΠΡΟΣΩΠΕΙΑ ΠΑΤΡΩΝ
Κορίνθου 292
Τηλ. 24—06

ΠΡΟΣΟΧΗ ΠΡΟΣΟΧΗ
Ὅλοι στὰ ραδιόφωνά σας στὶς 13.10΄

ΝΕΟΣ ΚΟΜΗΤΗΣ ΑΝΕΚΑΛΥΦΘΗ ΑΠΟ ΡΩΣΣΩΝ ΑΣΤΡΟΝΟΜΩΝ

ΜΟΣΧΑ. Εἰς τὸ Ἀστεροσκοπεῖον τῆς Ἀκαδημίας Ἐπιστημῶν τῆς Σοβιετικῆς Σοσιαλιστικῆς Δημοκρατίας τοῦ Ταντζικιστάν, τῆς πόλεως Σταλιναμπάτ, ὁ ἀστρονόμος Α. Μπαχάρωφ ἀνεκάλυψε εἰς τὸν ἀστερισμὸν τοῦ Πηγάσου, νέον, ἀρκετῆς λαμπρότητος κομήτην, ὀγδόου μεγέθους. Τὸ Ἀστεροσκοπεῖον τοῦ Σταλιναμπὰτ συστηματικῶς παρακολουθεῖ διὰ φωτογραφήσεων τὸν νέον κομήτην, διὰ τὸν καθορισμὸν τῆς πορείας τῆς κινήσεώς του.

ΓΡΑΜΜΑΤΑ ΑΠΟ ΤΗΝ Ν. ΥΟΡΚΗΝ

Εἰς 12.000 κτηνιάτρους ὀφείλεται ἡ μεγάλη πρόοδος τῆς ἀμερικανικῆς γεωργίας

ΒΓΑΙΝΟΥΝ ΑΠΟ 17 ΚΟΛΛΕΓΙΑ

ΝΕΑ ΥΟΡΚΗ (Ἰδ. Ὑπηρ.) Ἡ πρόοδος ἡ ὁποία ἐσημειώθη κατὰ τὰ τελευταῖα ἔτη εἰς τὴν ἀμερικανικὴν γεωργίαν ὀφείλεται κατὰ μέγα μέρος εἰς τοὺς 12 000 κτηνιάτρους τῆς χώρας. Ὁ ἀμερικανὸς ἀγρότης ἐξαρτᾶται διὰ τὴν καλὴν ἀνάπτυξιν τῶν κτηνῶν του καὶ τὴν πρόληψιν ἐπιδημιῶν.

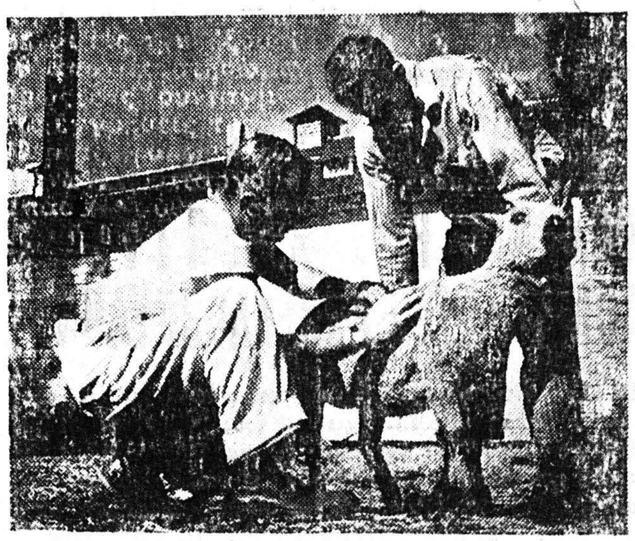

Ὁ κτηνίατρος εἶναι ὁ ἀπαραίτητος σύντροφος τοῦ Ἀμερικανοῦ γεωργοῦ

Παρ' ὅλον ὅτι οἱ περισσότεροι τῶν κτηνιάτρων ἀσχολοῦνται μὲ τὴν περιποίησιν τῶν ζώων, ἐν τούτοις πολλοὶ ἐξ αὐτῶν ἐπιδίδονται εἰς ἐνεργείας αἱ ὁποῖαι ἀποβλέπουν εἰς τὴν διασφάλισιν τῆς ἀνθρωπίνης ὑγείας. Τὸ ἔργον τους αὐτὸ ἀφορᾷ τὴν ἐπιθεώρησι τροφίμων εἰς ἰδιωτικοὺς ὀργανισμούς; διαθέσεως εἰδῶν πρώτης ἀνάγκης καὶ εἰς τὰς ἐνόπλους δυνάμεις. Μερικοὶ ὑπηρετοῦν ὡς ἐπιθεωρηταὶ εἰς ἐργοστάσια συσκευασίας κρεάτων καὶ γάλακτος καὶ εἰς ὑγειονομικὰ γραφεῖα.

Ἕνας κτηνίατρος, πρὶν τοῦ ἐπιτραπῇ νὰ ἀσκήσῃ τὸ ἐπάγγελμά του, πρέπει νὰ λάβῃ δίπλωμα ἀπὸ ἕνα ἀπὸ τὰ 17 ἀνεγνωρισμένα κτηνιατρικὰ κολλέγια τῶν Ἡν. Πολιτειῶν. Τοῦτο σημαίνει ὅτι πέραν τῆς γυμνασιακῆς του μορφώσεως, χρειάζεται ἕτερα 6 ἔτη σπουδῶν.

Τὰ κτηνιατρικὰ κολλέγια εἶναι ὡς ἐπὶ τὸ πλεῖστον τμήματα τῶν Ἀγροτικῶν Ἰνστιτούτων.

Ὁ ἀμερικανὸς ἀγρότης ἐξαρτᾶται ἀπὸ τὸν τοπικὸν κτηνίατρον διὰ τὴν καλὴν ἀνάπτυξιν τῶν κτηνῶν του ὅπως ἐξαρτᾶται ἀπὸ τὸν οἰκογενειακὸν ἰατρὸν διὰ τὴν ὑγείαν τῆς οἰκογενείας του. Ἐπισκέπτεται συχνὰ τὸν κτηνίατρον καὶ τοῦ ζητεῖ συμβουλὰς διὰ τὴν καταπολέμησιν ἐντόμων καὶ μεταδοτικῶν ἀσθενειῶν.

Ἡ τοπικὴ κτηνιατρικὴ ὑπηρεσία ἐπιβλέπεται ἀπὸ κτηνιάτρους οἱ ὁποῖοι εἶναι κρατικοὶ ἢ ὑπάλληλοι τοῦ Γραφείου Κτηνοτροφίας. Αὐτοὶ ὑπηρετοῦν ὡς ἐπιθεωρηταὶ καὶ σύμβουλοι καὶ εἶναι εἰδικοὶ εἰς τὴν διάγνωσιν, θεραπείαν καὶ ἐξάλειψιν διαφόρων σοβαρῶν ἀσθενειῶν. Ἡ ἐξάλειψις ἐπιδημιῶν εἰς τὰ ζῶα ὅπως ἡ φυματίωσις, ἡ ἀσθένεια Μπάνγκς κλπ. εἶναι ἀποτέλεσμα τῆς ἐργασίας τῶν ἀνθρώπων αὐτῶν.

Παρ' ὅλον ὅτι τὸ ἔργον τῶν περιφερειακῶν κτηνιάτρων εἶναι σοβαρόν, ἐν τούτοις ὁ πραγματικὸς ἐργάτης εἶναι ὁ κτηνίατρος ποὺ βρίσκεται παρὰ τὸ πλευρὸν τοῦ Ἀμερικανοῦ ἀγρότου. Αὐτὸς εἶναι εἰς τὴν διάθεσίν του ὅλες τὶς ὧρες, ἡμέρα καὶ νύχτα.

Σήμερον μεγάλος ἀριθμὸς ἀμερικανῶν κτηνιάτρων ὑπηρετοῦν μὲ τεχνικὰς ἀποστολὰς εἰς ἄλλας χώρας. Οἱ ἄνθρωποι αὐτοὶ ἀποτελοῦν μέλη τῶν ὁμάδων ἐκείνων αἱ ὁποῖαι ἐργάζονται διὰ τὴν βελτίωσιν τῆς γεωργίας.

ΑΕΡΟΠΟΡΙΚΩΣ
ΕΦΗΜΕΡΙΔΕΣ
Ἀγγλικαὶ—Ἰταλικαὶ—Ἀμερικανικαὶ
Ἐπίσης Περιοδικὰ καὶ Φιγουρίνια
Καθημεριναὶ Παραλαβαὶ
Βιβλιοχαρτοπωλεῖον
ΧΑΡ. ΜΠΑΤΙΣΤΑ
Ρήγα Φερραίου 67

ΡΕΚΤΙΦΙΕ
ΝΙΚ. ΜΠΟΝΑΝΟΣ - ΚΥΡ. ΛΥΚΟΥΔΗΣ & Σια
ΕΝ ΠΑΤΡΑΙΣ
ΛΕΩΦ. ΔΗΜ. ΓΟΥΝΑΡΗ 23—ΤΗΛ. 22—56
★
ΕΠΙΣΚΕΥΑΙ ΠΑΝΤΟΣ ΕΙΔΟΥΣ ΜΗΧΑΝΩΝ
Πετρελαιομηχανῶν — Βενζινομηχανῶν — Ἀρδευτικῶν συγκροτημάτων — Τρακτὲρ —Ἐλαιουργείων—Πιεστηρίων κ.λ.π
ΜΗΧΑΝΩΝ ΘΑΛΑΣΣΗΣ
★
ΡΕΚΤΙΦΙΕ
ΚΥΛΙΝΔΡΩΝ
ΣΤΡΟΦΑΛΩΝ
ΠΙΣΤΟΝΙΩΝ
ΒΑΛΒΙΔΩΝ
κ.λ.π.
ΕΞΑΡΤΗΜΑΤΑ
ΠΙΣΤΟΝΙΑ
ΕΛΑΤΗΡΙΑ
ΠΥΡΡΟΙ
ΔΑΚΤΥΛΙΔΙΑ
ΒΑΛΒΙΔΕΣ κλπ.
ΑΝΑΜΕΤΑΛΛΩΣΕΙΣ
ΤΟ ΤΕΛΕΙΟΤΕΡΟΝ ΕΙΣ ΤΟ ΕΙΔΟΣ ΤΟΥ ΕΡΓΟΣΤΑΣΙΟΝ ΕΙΣ ΤΗΝ ΝΟΤ)ΔΥΤΙΚΗΝ ΕΛΛΑΔΑ
★
ΛΙΑΝ ΠΡΟΣΕΧΩΣ: Μηχάνημα Ἐλέγχου καὶ Ρυθμίσεως Ἀντλιῶν Πετρελαίου.
ΜΕΓΑΛΑΙ ΕΥΚΟΛΙΑΙ ΠΛΗΡΩΜΗΣ

Ἡ καθημερινή μας ἐγκυκλοπαιδεία

ΑΠΟΚΡΥΦΟΙ ΔΥΝΑΜΕΙΣ

Σύμφωνα μὲ μίαν ἀρχαίαν ἀστρολογικὴν παράδοσιν ὅλα εἰς τὴν Φύσιν διευθύνονται ἀπὸ τὸν ἀπόκρυφον νόμον τῆς «ἀντιστοιχίας». Σημειωτέον, ὅτι εἰς τὴν ἰδίαν περίπου θεωρίαν βασίζεται καὶ ἡ σύγχρονος ἰατρικὴ θεραπευτικὴ μέθοδος τῆς «ὁμοιοπαθητικῆς».

Ἂς πάρωμε π.χ. τὰ χαμομήλια. Δὲν φαίνονται σὰν μάτια εἰς τοὺς ἀγρούς; Ἔ, λοιπόν, ἡ ὁμοιότης αὐτὴ δείχνει μίαν μυστικὴν σχέσιν τοῦ χαμομηλίου καὶ τῶν ματιῶν. Πράγματι δέ, ὅλοι ξεύρομεν, ὅτι τὸ πλύσιμον μὲ βρασμένον χαμομήλι δροσίζει καὶ ξεκουράζει ἐξαιρετικὰ τὰ μάτια.

Ἐρχόμεθα τώρα εἰς τοὺς «ἡλίους», τὰ «ἡλιοτρόπια», τὰ μεγάλα λουλούδια, ποὺ εἶναι διαρκῶς γυρισμένα πρὸς τὸν ἥλιον καὶ ἔχουν τὸ κίτρινον χρῶμα του. Ὑπάρχει μία μυστικὴ ἀντιστοιχία μεταξὺ αὐτῶν καὶ τοῦ ἡλίου. Καθὼς δὲ ἡ Κυριακὴ εἶναι ἡ ἡμέρα τοῦ ἡλίου οἱ ἀστρολόγοι συνιστοῦν νὰ κρατῇ κανεὶς ἐπάνω του, κάθε Κυριακήν, μερικὰ κομματάκια ἀπὸ τὸ φυτὸν αὐτό.

Κυριακή: Ἡμέρα τῆς ἀναπαύσεως καὶ τοῦ φωτὸς ἀφιερωμένη εἰς τὸν Ἥλιον. Τί μοιάζει περισσότερον μὲ τὸ ἄστρον αὐτό, παρὰ τὸ κίτρινον πολύτιμον μέταλλον τὸ χρυσάφι; Τὰ κατάλληλα φυτὰ τὴν Κυριακὴ εἶναι τὸ ἡλιοτρόπιον, ἡ λεβάντα, τὸ τριαντάφυλλον. Προτιμᾶτε ἀρώματα δυνατά, γλυκὰ καὶ ζεστά. Πολύτιμες πέτρες τοῦ Ἡλίου εἶναι τὸ φωτεινὸν διαμάντι, ὁ χρυσόλιθος, τὸ ρουμπίνι, ποὺ ἔχει τὸ χρῶμα τῆς φωτιᾶς.

Δευτέρα: Ἡμέρα τῆς Σελήνης. Μέταλλον ὁ ἄργυρος, ἄσπρος καὶ μελαγχολικὸς σὰν τὸ χλωμὸν αὐτὸ ἄστρον τῆς νυκτός. Ὁ ἄσπρος κρίνος, ἡ ἴρις, ἡ ἀνθεμὶς (μιγκὲ) εἶναι τὰ φυτὰ τῆς Σελήνης. Ἀρώματα γλυκά, ἐλαφρὰ σὰν τὰς ἀκτῖνας τοῦ φεγγαριοῦ. Πέτρες τὸ κρύσταλλον καὶ τὸ μαργαριτάρι, τὸ ὁποῖον φαίνεται σὰν νὰ περιέχῃ ὅλας τὰς ἀντανακλάσεις τῆς Σελήνης εἰς τὴν θάλασσαν.

Τρίτη: Ἡμέρα τοῦ Ἄρεως, τοῦ θεοῦ τοῦ πολέμου. Φυτὸν τὸ κόκκινον γαρύφαλλον. Ἀρώματα δυνατά, ἔντονα, βίαια. Οἱ πέτρες τῆς Τρίτης εἶναι τὸ τοπάζι καθὼς καὶ ὁ «μαγνητίτης λίθος», διότι ἔχει τὴν περίεργην ἰδιότητα νὰ τραβᾷ τὰ μικρὰ σιδερένια ἀντικείμενα.

Τετάρτη: Ἡμέρα τοῦ Ἑρμοῦ, τοῦ θεοῦ τῶν κλεπτῶν τῶν ἐμπόρων—πόσον σκληροὶ ἦσαν οἱ ἀρχαῖοι ἀστρολόγοι!...—ἀλλὰ καὶ τῶν ταξειδιωτῶν. Τὸ φυτόν του εἶναι ἡ ἀκακία. Τὸ ἄρωμά του ἔχει ὡς δόσιν τὸ «ἰλὰνγκ—ἰλάνγκ», ἕνα εἶδος ἐσάνς, ποὺ ἔρχεται ἀπὸ τὴν μακρυνὴν Ὠκεανίαν. Οἱ πέτρες του εἶναι ὁ «σαρδόνυξ» (εἶδος χαλαζίου) καὶ τὸ κοράλλι, διότι τὸ μάζευμά του ἀπαιτεῖ μακρυνὰ ταξείδια. Σημειωτέον, ὅτι τὸ κοράλλι ἐθεωρεῖτο πάντοτε ἰσχυρὸν φυλακτὸν κατὰ τοῦ ματιάσματος, τῆς κακοτυχίας καὶ κάθε ἐπιβουλῆς.

Πέμπτη: Ἡμέρα τοῦ γαληνίου καὶ μεγαλοπρεποῦς Διός. Μέταλλόν του θεωρεῖται ὁ κασσίτερος διότι ἀποτελεῖ ἕνα συστατικὸν τοῦ ὀρειχάλκου, δηλαδὴ τοῦ μίγματος, μὲ τὸ ὁποῖον κατεσκευάζοντο θρησκευτικὰ ἀντικείμενα τῆς λατρείας τοῦ θεοῦ αὐτοῦ. Ἄρωμά του ὁ μόσχος, δυνατόν, διαπεραστικὸν καὶ βαρύ. Πολύτιμη πέτρα του ὁ μωβ ἀμέθυστος, γιὰ τὸν ὁποῖον ἐπιστεύετο πάντοτε, ὅτι εἶχε τὴν περίεργην ἰδιότητα νὰ προφυλάσσῃ ἀπὸ τὸ μεθύσι καὶ ἀπὸ τὸ παραλήρημα.

Παρασκευή: Ἡμέρα τῆς χάριτος, τῆς γοητείας τοῦ ἔρωτος, τῆς ὀμορφιᾶς, ἡμέρα τῆς Ἀφροδίτης. Μέταλλόν της εἶναι ὁ χαλκὸς καὶ ἄρωμά της ἡ βερβένα. Πολύτιμες πέτρες της οἱ φωτεινὲς καὶ διαφανεῖς, ὅπως ὁ σάπφειρος καὶ τὸ σμαράγδι τόσον ὡραῖες εἰς τὰ λεπτὰ γυναικεῖα χέρια.

Σάββατον: Ἡ ἡμέρα τοῦ σκυθρωποῦ, αὐστηροῦ καὶ μελαγχολικοῦ Κρόνου. Ἄλλοτε οἱ ἄνθρωποι ἐφοβοῦντο ἐξαιρετικὰ τὴν ἐπιρροὴν τοῦ θεοῦ αὐτοῦ. Ἰδοὺ γιατὶ ἐθεωρήθη ὡς χρῶμα του τὸ μαῦρον. Μέταλλόν του εἶναι ὁ βαρὺς μόλυβδος. Τὰ ἀρώματά του μελαγχολικά, θλιβερά: τὸ λιβάνι καὶ ἡ βενζόη. Ἡ πέτρα του εἶναι ὁ «γαλάτης», κυρίως ὅμως ὁ μαῦρος ὄνυξ. Ἐν τούτοις μερικοὶ ἀστρολόγοι συνιστοῦν νὰ φορῇ κανεὶς ἐπάνω του κοράλλι, τὴν ἡμέραν τοῦ Κρόνου.

Μελετᾶται ποσοτικὸς περιορισμὸς τῆς εἰσαγωγῆς διαφόρων γεωργικῶν εἰδῶν

Ἀντιδροῦν οἱ εἰσαγωγεῖς καὶ ἡ Τράπεζα Ἑλλάδος

ΑΘΗΝΑΙ. Ἐγνώσθη ἐξ ἐγκύρου πηγῆς ὅτι ἡ κυβέρνησις ἀπεφάσισεν ὅπως ἀναθέσῃ εἰς ἐπιτροπὴν ἐξ ὑπουργῶν νὰ μελετήσῃ τὸ θέμα τῆς προστασίας τῆς γεωργικῆς μας παραγωγῆς διὰ τῆς ἐπιβολῆς ποσοτικοῦ ἐλέγχου ἐπὶ τῶν εἰσαγομένων προϊόντων.

Ὡς πληροφορούμεθα οἱ ἁρμόδιοι προσανατολίζονται εἰς τὸν πλήρη ἀποκλεισμὸν εἰσαγωγῆς εἰδῶν παρεμφερῶν πρὸς τὰ «ἐθνικὰ προϊόντα» ὡς εἶναι τὸ ἔλαιον, ἡ σταφὶς κτλ. ἡ εἰσαγωγὴ τῶν ὁποίων θεωρεῖται ἀπολύτως ἀδικαιολόγητος. Ἐκτὸς αὐτῶν τῶν εἰδικῶν προϊόντων αἱ προσπάθειαι τῶν ἁρμοδίων θὰ στραφοῦν πρὸς ὅλας ἐκείνας τὰς εἰσαγωγὰς αἱ ὁποῖαι συναγωνίζονται τὴν ἑλληνικὴν παραγωγήν. Οὕτω διὰ τὴν προστασίαν τοῦ παραγωγοῦ πρὸ ἑκάστης ἐγκρίσεως αἰτήσεως εἰσαγωγῆς θὰ ἐξετάζωνται αἱ ἀνάγκαι τῆς ἐγχωρίου καταναλώσεως ἐν σχέσει μὲ τὴν ἐγχώριον παραγωγὴν καὶ τὰ ὑφιστάμενα περιθώρια διὰ τὴν ἐνδεχομένην συμπληρωματικῶν ποσοτήτων.

Ἐκτὸς τῆς εἰσαγωγῆς τῶν αὐτουσίων γεωργικῶν προϊόντων, μελετᾶται ὅπως ὑπαχθοῦν εἰς τὰ μέτρα προστασίας καὶ αἱ εἰσαγωγαὶ κονσερβῶν, λαχανικῶν, φρούτων κτλ.

Ὁμοίως κρατεῖ σκέψις ὅπως ἐκτὸς τῶν ἀγροτικῶν προϊόντων τεθοῦν ὑπὸ ἔλεγχον καὶ αἱ εἰσαγωγαὶ κτηνοτροφικῶν προϊόντων, ὡς βουτύρου, τυροῦ κτλ. πρὸς προστασίαν τῆς ἐγχωρίου παραγωγῆς.

Κατὰ τοὺς κυβερνητικοὺς κύκλους προσεκτικὴ ἐξέτασις τοῦ ὡς ἄνω θέματος θὰ ἐπηρεάσῃ εὐνοϊκῶς τὰς τιμὰς τῆς ἐγχωρίου παραγωγῆς καὶ τὸ ἀτομικὸν γεωργικὸν εἰσόδημα. Ἐλέγετο ὅμως ὅτι δὲν εἶναι δυνατὴ ἡ ἐπιβολὴ ἀορίστων καὶ γενικῶν ποσοτικῶν περιορισμῶν, διότι τοῦτο ἀντίκειται πρὸς διεθνεῖς συμβάσεις διὰ τῶν ὁποίων ἡ χώρα μας ἔχει ἀναλάβει ὡρισμένας ὑποχρεώσεις. Συγκεκριμένως, ἐλέγετο ὅτι αὔξησις τῶν δασμῶν εἰς τὰς ἐν λόγῳ εἰσαγωγὰς γεωργικῶν προϊόντων θὰ ἔφερε τὴν χώραν μας ἀντιμέτωπον πρὸς τὴν σύμβασιν περὶ δασμῶν τοῦ Γκὰτ καὶ τὴν διεθνῆ περὶ Ἐμπορίου σύμβασιν τοῦ Ἀνεσύ.

Ἐν τούτοις αἱ αὐταὶ πηγαὶ ἐτόνιζον ὅτι ἐνῶ αἱ διεθνεῖς αὗται συμφωνίαι δεσμεύουν ἑκάστην τῶν συμβαλλομένων χωρῶν διὰ τὴν αὔξησιν τῶν δασμῶν πέραν ὡρισμένων ὁρίων, ἐπιτρέπουν ὅμως τὴν ἐπιβολὴν ποσοτικῶν περιορισμῶν εἰς ὅσας συγκεκριμένας περιπτώσεις κρίνεται τοῦτο ἀναγκαῖον ὑπὸ τῶν ἐνδιαφερομένων κρατῶν διὰ τὴν προστασίαν τῆς ἐγχωρίου παραγωγῆς.

Εἶναι φανερὸν ὅτι ἐφ' ὅσον τελικῶς προκριθῇ ἡ ἀνωτέρω διαδικασία κατὰ τὴν χορήγησιν σχετικῶν ἀδειῶν εἰσαγωγῆς θὰ προτιμηθῇ ἡ εἰσαγωγὴ γεωργικῶν προϊόντων μέσῳ τοῦ προγράμματος τῆς ἀμερικανικῆς βοηθείας ἢ ἐκ τῶν χωρῶν μετὰ τῶν ὁποίων ἡ Ἑλλὰς συνδέεται διὰ συμβατικῶν ὑποχρεώσεων τὸ κλήριγκ τῶν ὁποίων ἀφήνει ἐνεργητικὸν ὑπόλοιπον διὰ τὴν Ἑλλάδα.

Ἐγνώσθη ἐν τῷ μεταξὺ ὅτι οἱ εἰσαγωγεῖς μετὰ σύμφωνον γνώμην καὶ τοῦ Διοικητοῦ τῆς Τραπέζης Ἑλλάδος κ. Ζολώτα, διατυπωθεῖσαν πρὸ ἡμερῶν καὶ ἀπὸ τῶν στηλῶν τοῦ τύπου ἐπιμένουν ὅτι εἶναι ἀδικαιολόγητον οἱονδήποτε μέτρον περιορισμοῦ ποσοτικοῦ τῶν εἰσαγωγῶν.

Τὰ ἑλληνικὰ σῦκα δὲν ἀπορρίπτονται πλέον εἰς Ἀμερικὴν λόγῳ ποιότητος

ΑΛΛΑ ΑΠΕΙΛΟΥΝΤΑΙ ΤΩΡΑ ΜΕ ΑΥΞΗΣΙΝ ΤΟΥ ΔΑΣΜΟΥ

ΑΘΗΝΑΙ. (Ἰδ. ὑπηρ.) Πρὸ ἐτῶν οἱ Ἀμερικανοὶ παρεπονοῦντο γιὰ τὴν κακὴ ποιότητα τῶν ἑλληνικῶν ξηρῶν σύκων. Καὶ δὲν εἶχαν ἄδικο. Διάφοροι «ἔξυπνοι» ἐξαγωγεῖς ἔστελναν σῦκα τελείως ἄχρηστα. Τὸ 1952 οἱ ἀμερικανοὶ εἶχαν ἀποκλείσει ἀπὸ τὴν ἀγορά τους τὸ 51ο)ο τῶν ἑλληνικῶν σύκων. Ἀλλὰ τὰ πράγματα ἄλλαξαν ριζικῶς, ὅταν ἡ ἐξαγωγὴ τῶν σύκων περιῆλθε στοὺς συνεταιρισμοὺς τῶν παραγωγῶν καὶ στὴν ὀργάνωσί τους τὴν «Συκική».

Τὸ ἀποτέλεσμα ἦταν, ὅτι ἀμέσως τὸ 1953 οἱ ἀμερικανικὲς ὑγειονομικὲς καὶ τελωνειακὲς ὑπηρεσίες ἀπέρριψαν μόνον τὸ 4ο)ο καὶ τὸ 1955 δὲν ἀπερρίφθη τίποτα ἀπολύτως. Ἔληξε πλέον ὁριστικῶς τὸ καθεστὼς τῆς βρωμιᾶς, τῆς τσαπατσουλιᾶς καὶ τῆς νοθείας. Καὶ οἱ συκοπαραγωγοί μας, μὲ τὸ δίκηο τους, ὕστερα ἀπ' αὐτὴ τὴν φιλότιμη προσπάθεια γιὰ τὴν ποιότητα, τὴ συσκευασία καὶ τὴν ἐμφάνισι τοῦ προϊόντος των, δὲν πίστευαν πὼς θὰ συναντήσουν ἄλλα ἐμπόδια στὴν τοποθέτησί του. Γιατί, ἐκτὸς τῶν Ἀμερικανῶν βορειοευρωπαϊκῆς Καταγωγῆς, ὑπάρχουν ἑκατομμύρια Ἀμερικανῶν ἀπὸ τὶς μεσογειακὲς καὶ δυτικὲς χῶρες, ποὺ τρῶνε τὰ ξηρὰ σῦκα.

Ἀλλὰ νὰ ποὺ παρουσιάζεται ἕνα ἀπρόοπτο ἐμπόδιο, καὶ τόσο σοβαρό, ὥστε μπορεῖ νὰ ἐπηρεάσῃ πολὺ τὶς ἐξαγωγὲς ἑλληνικῶν σύκων στὴν Ἀμερικὴ τουλάχιστον. Οἱ συκοπαραγωγοὶ τῆς Καλιφορνίας πιέζουν τοὺς βουλευτὰς καὶ γερουσιαστάς τους κι' αὐτοὶ τὸ ἐκεῖ Ὑπουργεῖο Γεωργίας ν' αὐξήσῃ τοὺς δασμοὺς γιὰ τὰ ξένα σῦκα, ἢ νὰ καθορίσῃ ποσοστὰ εἰσαγωγῆς. Εἶναι βέβαια κι' αὐτὸ τὸ μέτρο μέσα στὰ ἄλλα, ποὺ ἔλαβε ὁ ἀμερικανικὸς προστατευτισμός, γιὰ νὰ προστατεύσῃ τὴν παραγωγή του. Ἀλλὰ τὰ ἑλληνικὰ σῦκα, ποὺ εἰσάγονται στὴν Ἀμερικὴ δὲν φθάνουν οὔτε τὸ 8ο)ο τῶν σύκων τῆς Καλιφορνίας. Εἶναι λοιπὸν μεγάλο τὸ ζήτημα; Ἂς ἐλπίσωμε ὅτι θὰ λυθῇ. Ἂς περιορίσουν καὶ τὸ συναγωνισμὸ μεταξύ των οἱ Ἕλληνες ἐξαγωγεῖς γιὰ νὰ μὴ συναγωνίζωνται τόσο τὰ σῦκα τῆς Καλιφορνίας. Ἀλλὰ καλὸν εἶναι νὰ φροντίσωμε καὶ γιὰ ἄλλες ἀγορές.

Τρῶτε ἄφθονα φροῦτα

Ἰδίως σταφύλια, ἀλλά... πλυμένα

Πολλὰ ἔχουν γραφεῖ καὶ ἔχουν εἰπωθῇ γιὰ τὴν θρεπτικὴ ἀξία τῶν φρούτων. Λίγοι ὅμως γνωρίζουμε τὴν ἀξία τους καὶ τὶς θρεπτικὲς ἱκανότητες τῶν χυμῶν τους. Πραγματικὰ τὰ φροῦτα ἀποτελοῦν μιὰ ἐξαίρετη τροφὴ γιατὶ περιέχουν ἀναγκαῖα θρεπτικὰ στοιχεῖα γιὰ τὴν συντήρησι καὶ ἀνάπτυξι τοῦ ἀνθρώπου.

Αὐτὸ φυσικὰ δὲν σημαίνει ὅτι τὰ φροῦτα μποροῦν νὰ ἀντικαταστήσουν τὸ φαγητό. Οἱ θρεπτικὲς ὅμως οὐσίες ποὺ περιέχουν εἶναι πολύτιμες. Πρῶτα—πρῶτα περιέχουν πολλὰ σάκχαρα, τὶς οὐσίες δηλαδὴ ἐκεῖνες μὲ τὶς ὁποῖες τὸ σῶμα κινεῖται καὶ ζεσταίνεται. Ἀπὸ τῆς ἀπόψεως αὐτῆς, δηλαδὴ τῆς περιεκτικότητος σακχάρων, τὰ σταφύλια ἔρχονται στὴν πρώτη θέσι, 300 δράμια σταφύλια ἔχουν 140 ἕως 250 γραμμάρια σάκχαρη. Ὕστερα τὰ μῆλα, τὰ κεράσια, τὰ ἀχλάδια, τὰ ροδάκινα, τὰ βερύκοκα, τὰ πορτοκάλλια, ἡ φράουλα καὶ τὰ λεμόνια. Ἂν ὑπολογίσουμε πὼς ἕνα δράμι ἀντιστοιχεῖ σὲ 3,2 γραμμάρια, θὰ δοῦμε τί πλοῦτο περιέχουν τὰ φροῦτα σὲ σάκχαρα ποὺ ἀποτελοῦν πηγὴ θερμίδων τόσον ἀπαραιτήτων γιὰ τὴν διατήρησι τοῦ ὀργανισμοῦ μας.

Καὶ ἀπὸ ἀπόψεως περιεκτικότητος θερμίδων τὰ σταφύλια ἔρχονται πάλι πρῶτα. Δηλαδὴ ἂν φᾶμε 150 δράμια σταφύλια παίρνουμε 790 ἕως 900 θερμίδες. Αὐτὸ γίνεται ἀκόμη πιὸ σημαντικὸ ἂν μάθουμε πὼς ὁ ἄνθρωπος γιὰ νὰ τραφῇ καλὰ χρειάζεται τὸ 24ωρο 3.000 θερμίδες περίπου.

Μετὰ τὰ σταφύλια ἔρχονται καὶ πάλι τὰ μῆλα, 150 δράμια μῆλα μᾶς δίνουν 540 θερμίδες, τὰ κεράσια 460, τὰ πορτοκάλλια 400 καὶ ἀκολουθοῦν τὰ ἀχλάδια, τὰ ροδάκινα καὶ τελευταῖα τὰ ξυνά.

Ἀλλὰ τὰ φροῦτα ἐκτὸς ἀπὸ τὸ σάκχαρο μᾶς δίνουν καὶ κάτι ἄλλο. Κάτι ἐξ ἴσου πολύτιμο γιὰ τὴν ὑγεία μας. Ἐξασφαλίζουν στὸν ἀνθρώπινο ὀργανισμὸ τὴν λειτουργία τῶν ἐκκρίσεων καὶ συμβάλλουν στὴν παραγωγὴ λευκώματος καὶ λίπους, δύο πραγμάτων πολὺ ἀπαραιτήτων στὸν ὀργανισμό μας.

Γιὰ νὰ καταλάβουμε ἀκόμα περισσότερο τὴν θρεπτικὴ ἀξία τῶν φρούτων θὰ πρέπει νὰ ξέρουμε πὼς τὶς 900 θερμίδες ποὺ μᾶς δίνουν 150 δράμια σταφύλια, μᾶς τὶς δίνουν 300 δράμια πατάτες ἢ 300 δράμια γάλα. Δηλαδή, ἂν φᾶμε 300 δράμια πατάτες ἢ 150 δράμια σταφύλια, ὁ ὀργανισμός μας παίρνει τὶς ἴδιες θερμίδες.

Ἀλλὰ τὰ σταφύλια, ποὺ τόσα ἄφθονα ἔχει ἡ χώρα μας, εἶναι ἀκόμη πολύτιμη τροφὴ γιὰ ὅλους ὅσους ἐργάζονται χειρωνακτικά, γιὰ τὰ παιδιὰ ἰδίως τὴν ἐποχὴ ποὺ βγάζουν τὰ δόντια τους καὶ γιὰ τοὺς ἡλικιωμένους.

Οἱ σταφυλοχυμοὶ εἶναι ἐπίσης πολύτιμοι στὶς περιπτώσεις πεπτικῶν ἀνωμαλιῶν, δυσκοιλιότητος καὶ ἀκόμη ὅταν ὁ ὀργανισμός μας δείχνῃ διάθεσι γιὰ ρευματισμούς, ἀρτηριακὴ πίεσι καὶ ἀρτηριοσκλήρωσι.

Ὁ χρυσὸς λοιπὸν αὐτὸς καρπός, ποὺ εἶναι ἄφθονος στὴ χώρα μας, συμβάλλει ἀποτελεσματικὰ στὴ διατροφὴ τοῦ λαοῦ μας.

Χρειάζεται ὅμως προσοχὴ ὅταν τρῶμε φροῦτα, θὰ πρέπει νὰ τὰ πλένουμε καλά, ἰδίως τὰ σταφύλια γιατὶ τὰ τελευταῖα ραντίζονται μὲ γαλαζόπετρα, ποὺ ὅταν τὴν καταπιοῦμε μπορεῖ νὰ μᾶς προκαλέσῃ καὶ δηλητηρίασι.

Ἐπίσης ἀπὸ τὰ ἄπλυτα φροῦτα μεταδίδεται καὶ ἡ σοβαρὴ ἀρρώστεια ἀμοιβάδωσις.

Τρῶτε λοιπὸν φροῦτα ἄφθονα καὶ ἰδίως σταφύλια, ἀλλὰ πάντοτε καλοπλυμένα.

Ἀρχαιρεσίαι

—Συλλόγου Ἐργολάβων Ἠλεκτρικῶν Ἐγκαταστάσεων «ὁ Βάτ»

Γενομένων ἀρχαιρεσιῶν τοῦ Συλλόγου εἰς τὰς 28)7)55 ἐξελέγησαν: Δημήτριος Ἀνδρέσσας πρόεδρος, Γεώργιος Ρήγας γραμματεύς, Μιχαὴλ Χριστόπουλος ταμίας, Αἰμίλιος Κουστένης, Γεώργιος Μανιατάκος σύμβουλοι καὶ Ἀριστομένης Κράγκαρης ἐκπρόσωπος τοῦ Συλλόγου εἰς Αἰτωλοακαρνανίαν.

Ὁ πρόεδρος
Δ. Ἀνδρέσσας

Ὁ γραμματεὺς
Γ. Ρήγας