ΔΙΕΥΘΥΝΤΗΣ
ΧΡΙΣΤΟΣ ΡΙΖΟΠΟΥΛΟΣ
ΓΡΑΦΕΙΑ—ΤΥΠΟΓΡΑΦΕΙΑ
ΑΝΔΡ. ΜΙΧΑΛΑΚΟΠΟΥΛΟΥ 61 α
ΤΗΛΕΦΩΝΑ:
Διευθύνσεως 32—02
Συντάξεως Διαχειρίσεως 28—52

Η ΗΜΕΡΑ

ΠΡΩΙΝΗ ΑΝΕΞΑΡΤΗΤΟΣ ΕΦΗΜΕΡΙΣ ΠΑΤΡΩΝ

ΠΑΤΡΑΙ
ΕΤΟΣ 4ον — ΑΡΙΘ. ΦΥΛΛΟΥ 1199
ΠΕΜΠΤΗ
18
ΑΥΓΟΥΣΤΟΥ 1955
Τιμή Φύλλου δραχμή Μία

Ἡ Κυβέρνησις θὰ ζητήσῃ ν' ἀποδεσμευθῇ ἀπὸ τὰς ὑποχρεώσεις της πρὸς τὴν «Ζῆμενς»

Ὁ κ. Παπαληγούρας συναντᾶται σήμερον μὲ τὸν Γερμανὸν ἐπιτετραμμένον

ΤΟ ΚΕΙΜΕΝΟΝ ΤΗΣ ΔΕΥΤΕΡΑΣ ΕΠΙΣΤΟΛΗΣ ΤΟΥ ΒΟΥΛΠΙΩΤΗ ΠΡΟΣ ΤΟΝ κ. ΠΑΠΑΓΟΝ

ΑΘΗΝΑΙ. Μετὰ τὴν ἔκφρασιν ἀλληλεγγύης τῆς Κυβερνήσεως πρὸς τὸν ὑφυπουργὸν τῶν Συγκοινωνιῶν κ. Παπακωνσταντίνου, ἀναμένεται ἡ σύγκλησις τοῦ αὐριανοῦ Συντονιστικοῦ Συμβουλίου διὰ νὰ συζητηθῇ μὲ ποῖον θὰ γίνουν οἱ περαιτέρω διαπραγματεύσεις ἐπὶ τῆς συμβάσεως μὲ τὴν Ζῆμενς, δεδομένου ὅτι δὲν ἠμπορεῖ πλέον ἡ Κυβέρνησις νὰ συζητῇ μὲ τὸν κ. Βουλπιώτην, ὁ ὁποῖος κατηγόρησε δημοσίᾳ ἕναν ὑπουργόν της.

Τὸ πιθανώτερον εἶναι ὅτι ἡ κυβέρνησις θὰ ζητήσῃ νὰ διεξαχθοῦν αἱ περαιτέρω διαπραγματεύσεις ἀπ' εὐθείας μὲ τὴν Ζῆμενς καὶ χωρὶς τὴν μεσολάβησιν τοῦ ἐδῶ ἀντιπροσώπου της. Δεύτερον ζήτημα ποὺ θὰ ἐξετασθῇ κατὰ τὴν μεθαυριανὴν συνεδρίασιν τοῦ Συντονιστικοῦ Συμβουλίου, εἶναι ἐὰν θὰ προχωρήσῃ ἡ Κυβέρνησις εἰς τὴν ὑπογραφὴν τῆς συμβάσεως;

ΑΘΗΝΑΙ. Ὁ ὑπουργὸς Συντονισμοῦ κ. Παπαληγούρας ἐδήλωσεν ὅτι μεταξὺ τῶν μελῶν τοῦ Συντονιστικοῦ Συμβουλίου, τοῦ ὑπουργοῦ Δημοσίων Ἔργων καὶ τοῦ ὑφυπουργοῦ τῶν συγκοινωνιῶν ὑφίσταται πλήρης σύμπτωσις γνωμῶν ἐπὶ τοῦ περαιτέρω χειρισμοῦ τῆς ὑποθέσεως «Ζῆμενς».

Ἐνωρίτερον εἶχε γίνει γνωστὸν ὅτι ὁ κ. Παπαληγούρας θὰ συναντηθῇ σήμερον μὲ τὸν Γερμανὸν ἐπιτετραμμένον ἀπὸ τὸν ὁποῖον θὰ ζητήσῃ τὴν ἀπὸ τῆς ὑποχρεώσεως πρὸς τὴν «Ζῆμενς» ἀποδέσμευσιν τῆς κυβερνήσεως διὰ νὰ μὴ διαταραχθῇ ἡ ἀτμόσφαιρα ἐντὸς τῆς ὁποίας κατὰ τόσον ἱκανοποιητικὸν τρόπον ἀναπτύσσονται αἱ ἑλληνογερμανικαὶ ἐμπορικαὶ σχέσεις.

ΑΘΗΝΑΙ. Ἐδόθη εἰς τὴν δημοσιότητα ἡ δευτέρα ἐπιστολὴ τοῦ Βουλπιώτη πρὸς τὸν κ. Παπάγον ὑπὸ ἡμερομηνίαν 4 Αὐγούστου τὸ κείμενον τῆς ὁποίας, ἔχει ὡς ἑξῆς:

«Κύριε στρατάρχα, ἐν συνεχείᾳ τῶν δσων ἐν τῇ ὑπὸ σημερινὴν ἡμερομηνίαν ἐπιστολῇ εἶχον τὴν τιμὴν νὰ ἀναφέρω ὑμῖν, φέρω ὑπ' ὄψιν Ὑμῶν τὰ κάτωθι συμπληρωματικὰ στοιχεῖα.

1) Ὁ Γεώργιος Ἀνηφώτης ἐπεχείρησε νὰ μὲ πλησιάσῃ τὴν 6ην Ἰουλίου ἐ.ἔ. ἀπευθυνθεὶς εἰς τὸν Στέφανον Ἐλευθερίου, διευθυντὴν τοῦ ΟΤΕ, εἰπὼν εἰς αὐτὸν ὅπως μοῦ ὑπενθυμίσῃ τὸν Ἀνηφώτην, τὸν ὁποῖον νὰ καλέσω ἐγὼ διὰ νὰ τελειώσῃ τὴν σύμβασιν τῶν τηλεφώνων. Εἶτα ὁ κ. Ἐλευθερίου εἶπα νὰ ἀπαντήσῃ εἰς τὸν Ἀνηφώτην ὅτι κατόπιν ὡρίμου σκέψεως δὲν ἐπεθύμουν νὰ μοῦ διαβιβάσῃ τὴν ἀνωτέρω πρότασιν. Ὁ Ἐλευθερίου εἶναι εἰς τὴν διάθεσιν ὑμῶν ἵνα βεβαιωθῆτε τὰ ἀνωτέρω.

2) Ὁ κ. Καρβούνης, διαμένων εἰς τὸ ξενοδοχεῖον «Εὐρώπη» ἐν Ἀθήναις, ἐπεσκέφθη τὴν 11ην Ἰουλίου τὸν κ. Ἰω. Βαλέταν, διευθύνοντα σύμβουλον τῆς ἀνωνύμου ἑταιρίας «Ραδιοβαλέτ», εἰς τὴν ὁποίαν ἔχω ἀναθέσει τὸν χειρισμὸν ὅλων τῶν ὑποθέσεων τοῦ οἴκου «Τελεφοῦνκεν» καὶ τὸν ἠρώτησε: «Τί γίνεται, ἡ ὑπόθεσις «Ζῆμενς»; Εἰς τὴν ἀνωτέρω ἐρώτησιν τοῦ κ. Καρβούνη ὁ κ. Βαλέτας ἀπήντησεν ὅτι δὲν γνωρίζει τίποτε ἐπὶ τῶν ζητημάτων «Ζῆμενς».

Ὁ κ. Καρβούνης ἀπήντησε «Πῶς εἰς τὸν κ. Βουλπιώτην ὅτι τὴν διέθεσα τῆς συμβάσεως; ἔχει σταματήσει ὁ κ. Παπακωνσταντίνου, διότι ὁ κ. Βουλπιώτης; δὲν ἔστειλε κανένα εἰς τὸν κ. Παπακωνσταντίνου νὰ ἐπιδιώξῃ ἐπαφήν». Ἐγὼ εἶμαι πρόθυμος ν' ἀναλάβω τὴν ρύθμισιν τοῦ ζητήματος».

Ὁ κ. Βαλέτας μοῦ ἀνεκοίνωσε τὰ ἀνωτέρω καὶ ἔλαβεν ἐντολὴν παρ' ἐμοῦ ὅπως μὴ δώσῃ συνέχειαν εἰς τὴν συζήτησιν. Τὴν παρελθοῦσαν Δευτέραν 1ην Αὐγούστου ὁ κ. Καρβούνης ἐπανῆλθε παρὰ τῷ κ. Βαλέτα ἐπὶ τοῦ ζητήματος «Ζῆμενς».

Ὁ κ. Βαλέτας ἔχων νέας ὁδηγίας ἀπήντησε: «Ὁ κ. Βουλπιώτης κατ' ἀρχὴν εἶναι πρόθυμος διὰ συνεννοήσεις».

Κατόπιν τούτου ὁ κ. Καρβούνης ἐτηλεφώνησεν ἀμέσως εἰς τὸν κ. Παπακωνσταντίνου ἀπὸ τὸ γραφεῖον τοῦ κ. Βαλέτα καὶ συνεφώνησαν συνάντησιν μετ' αὐτοῦ διὰ τὴν ἑσπέραν τῆς ἰδίας ἡμέρας.

Μάρτυρες τῆς συζητήσεως καὶ τοῦ τηλεφωνήματος ἦσαν ἐκτὸς τοῦ κ. Βαλέτα καὶ οἱ κ.κ. Ν. Μπαριτάκης καὶ Γ. Παπαδημητρίου ἀμφότεροι κάτοικοι Ἀθηνῶν. Προχθὲς Τρίτην, λίαν πρωῒ ὁ κ. Καρβούνης ἐπεσκέφθη τὸν κ. Βαλέταν καὶ ἀνεκοίνωσεν εἰς αὐτὸν ὅτι ὁ κ. Παπακωνσταντίνου εἶναι σύμφωνος νὰ ὑπογράψῃ ἀμέσως τὴν σύμβασιν ἐναντίον τυπικῶν μικρῶν τροποποιήσεων τοῦ κ. Βουλπιώτη ἵνα δικαιολογηθῇ ἐναντίον τῶν ὑπολοίπων ὑπουργῶν διὰ τὴν μέχρι τοῦδε στάσιν του.

Ὁ κ. Καρβούνης ἐζήτησε 100 000 δολλάρια διὰ τὸν ὑπουργὸν καὶ 1000 χρυσᾶς λίρας διὰ τὸν ἑαυτόν του.

Ὁ κ. Βαλέτας ἐζήτησε δίωρον προθεσμίαν διὰ νὰ συνεννοηθῇ μετ' ἐμοῦ. Κατ' ἐντολήν μου ὁ κ. Βαλέτας ἀπήντησε μετὰ δίωρον εἰς τὸν κ. Καρβούνην ὅτι δέχεται νὰ καταβάλῃ μόνον 50.000 δολλάρια διὰ τὸν ὑπουργὸν καὶ 1.000 χρυσᾶς λίρας διὰ τὸν Καρβούνην. Κατόπιν αὐτοῦ ὁ κ. Καρβούνης ἐτηλεφώνησεν ἀμέσως εἰς τὸν κ. ὑπουργὸν ἀπὸ τὸ γραφεῖον τοῦ κ. Βαλέτα καὶ ἔδωσαν ραντεβοῦ διὰ τὴν ἑσπέρα τῆς ἑπομένης 3 Αὐγούστου, ἵνα ρυθμισθῇ ἡ ὑπόθεσις ἐν ταῖς λεπτομερείαις της.

Καὶ αὐτὰς τὰς συνεννοήσεις καὶ τηλεφωνήματα παρηκολούθησαν ἐκτὸς τοῦ κ. Βαλέτα καὶ οἱ προαναφερθέντες κύριοι. Ὁ κ. Καρβούνης ἐζήτησε, κατόπιν τῶν ἀνωτέρω ἀναμφισβητήτων ἀποδείξεων τῶν δεμάτων του μετὰ τοῦ κ. Παπακωνσταντίνου, ὅπως τοῦ καταβληθοῦν δραχμαὶ 5.000 διὰ μικροέξοδα κι ἤσως καὶ πληρωμῆς τοῦ ξενοδοχείου εἰς τὸ ὁποῖον μένει.

Ἐπειδὴ τοῦτο συνεπάγετο ἐν τῇ ἀγορᾷ, ἐμπρησηεν ἡ ἀνώνυμος ἑταιρία «Ραδιοβαλέτ» 5 000 εἰς τὸν κ. Καρβούνην, οὗτος δὲ ἐπροθυμοποιήθη νὰ ὑπογράψῃ τὴν σχετικὴν ἀπόδειξιν ὅτι ἔλαβε ταῦτα «κατ' ἐντολὴν τοῦ κ. Βουλπιώτη καὶ δι' ὑπόθεσίν του», προσθέσας ὅτι «ὑπογράφω ὅ,τι θέλεις, γιατί ἡ δουλειὰ εἶναι τελειωμένη καὶ δὲν πρόκειται νὰ μοῦ τὰ ζητήσετε πίσω».

Ἡ ἀπόδειξις καὶ ἡ σχετικὴ ἐπιστολὴ τῆς ἀνωνύμου

ΣΥΝΕΧΕΙΑ ΕΙΣ ΤΗΝ 4ην ΣΕΛΙΔΑ

Ἀμερικανοὶ καὶ Ρῶσσοι ἀνταλλάσσουν ἀπορρήτους ἀτομικὰς πληροφορίας

Θὰ μελετηθῇ τὸ ὅριον ἀντοχῆς τοῦ ἀνθρωπίνου ὀργανισμοῦ εἰς τὴν ραδιενεργὸν ἀκτινοβολίαν

ΤΟ ΣΑΒΒΑΤΟΝ ΛΗΓΕΙ ΤΟ ΣΥΝΕΔΡΙΟΝ

ΛΟΝΔΙΝΟΝ. Μεταδίδεται ἐκ Γενεύης ὅτι εἰς τὸ διεθνὲς ἀτομολογικὸν συνέδριον, Ἀμερικανοί, Ρῶσσοι καὶ Ἄγγλοι ἐπιστήμονες ἀντήλλαξαν χθὲς πληροφορίας θεωρουμένας μέχρι τοῦδε ἀπολύτως ἀπορρήτους. Αἱ πληροφορίαι αὗται ἀφοροῦν τὴν φύσιν καὶ τὴν συμπεριφορὰν τῶν ραδιενεργῶν δευτερογενῶν. Ἐκ τῆς γενομένης ἀντιλλαγῆς πληροφοριῶν διεπιστώθη ὅτι τὰ ἀποτελέσματα εἰς τὰ ὁποῖα κατέληξαν αἱ σχετικαὶ ἔρευναι εἰς τὰς τρεῖς χώρας ἦσαν σχεδὸν ταυτόσημοι, ὡσὰν ὅλοι οἱ εἰδικοὶ νὰ εἰργάζοντο εἰς τὸ αὐτὸ ἐργαστήριον.

Συνεζητήθη χθὲς ἐπίσης τὸ θέμα τῆς ἐπιδράσεως τῆς ραδιενεργείας ἐπὶ τοῦ νευρικοῦ συστήματος τοῦ ἀνθρώπου. Κατὰ τὴν συζήτησιν ἀπεκαλύφθη ὅτι οἱ Ρῶσσοι ἀτομικοὶ ἐργάται ἐξητάζοντο καθημερινῶς, πρὸς ἐξακρίβωσιν τοῦ ποσοῦ τῆς ραδιτεργείας ἡ ὁποία διεπότισε τὸ σῶμα των. Εἰς τὰς δυτικὰς χώρας ἡ ἐξέτασις αὐτὴ γίνεται εἰς τὸ τέλος ἑκάστης ἑβδομάδος.

Βρετανὸς ἐπιστήμων ἀνεκοίνωσεν ὅτι τὸ γάλα μπορεῖ νὰ εἶναι δηλητηριασμένον ἐὰν αἱ ἀγελάδες φάγουν χλόην, μολυσμένην ἀπὸ ραδιενεργὰ μόρια. Τοῦτο ἔχει ἰδιαιτέραν σημασίαν δεδομένου ὅτι οἱ σταθμοὶ ἀτομικῶν ἐρευνῶν ἐγκαθίστανται συνήθως εἰς ἀγροτικὰς περιοχάς.

Ἡ ἀτομολογικὴ διάσκεψις λήγει τὸ Σάββατον. Ἐπ' εὐκαιρίᾳ θὰ γίνῃ ἡ τελευτὴ παράδοσις εἰς τὴν ἑλβετικὴν κυβέρνησιν τοῦ ἀμερικανικοῦ ἀτομικοῦ ἀντιδραστῆρος ὁ ὁποῖος ἐκτίθεται εἰς τὴν ἀτομικὴν ἔκθεσιν τῆς Γενεύης.

Ἕνας ἐργάτης τοῦ Κέντρου ἀτομικῶν ἐρευνῶν τοῦ Ὤκ Ρήτζ, ἐξακριβώνει τὸ ποσὸν ραδιενεργείας μὲ τὸ ὁποῖον διεποτίσθη τὸ σῶμα του

ΓΕΝΕΥΗ. Μὲ τὴν σημερινὴν ἐπιτρεπομένην διαφυγὴν ἀκτινοβολίας εἰς τὰς ἀτομικὰς ἐγκαταστάσεις, ὁ κίνδυνος γεννητόρων ἢ ἄλλων βλαβῶν εἰς τὸν ἄνθρωπον εἶναι περιωρισμένος.

Τὰ ἀσφαλῆ ὅρια ἀκτινοβολίας ἔχουν σαφῶς καθορισθῇ ὥστε ἡ ἐργασία εἰς τὰ ἀτομικὰ ἐργοστάσια νὰ εἶναι ἀκίνδυνος.

Τὸ ζήτημα αὐτὸ ἐξετάζεται ἐπισταμένως ὑπὸ τοῦ Δρ. Τέϋλορ εἰς σχετικὴν ἔκθεσίν του ἀναγνωσθεῖσαν χθὲς εἰς τὴν ἐνταῦθα ἀτομικὴν ἔκθεσιν.

Ὁ ἄνθρωπος δύναται νὰ ἐκτεθῇ μέχρι ἑνὸς ὡρισμένου σημείου εἰς ἀκτῖνας Χ, ὡς ἐπίσης καὶ ἀκτινοβολίαν ἄλλων ραδιενεργῶν ὑλικῶν χωρὶς νὰ ὑποστῇ βλαβερὰς ἐπιδράσεις. Τὸ ποσὸν τῆς ἀκτινοβολίας τὸ ὁποῖον δύναται νὰ δεχθῇ ἕνα ἄτομον καθ' ὅλην τὴν ζωήν του χωρὶς ἐπιβλαβῆ ἀποτελέσματα «εἶναι πολὺ μεγάλο, τόσο μεγάλο ὥστε ἂν ἐπεβάλλετο ἐπ' αὐτοῦ ὅλο μαζὶ νὰ ἐπέφερε τὸν θάνατον».

Ἡ ἀκτινοβολία δυνατὸν νὰ ἔχῃ ἐπιβλαβῆ ἀποτελέσματα ἐπὶ τῶν ἀπογόνων ἀτόμων ἐκτεθέντων εἰς αὐτὴν ἀλλὰ μόνον εἰς τὴν περίπτωσιν κατὰ τὴν ὁποίαν εἷς τῶν γονέων ἔχει ὑποστῇ γενετικὰς βλάβας. Μὲ τὰ σημερινὰ ἐπιτρέποντα ἐπίπεδα ἀκτινοβολίας τοιοῦτον ἐνδεχόμενον εἶναι πολὺ μικρὸν—τονίζει ὁ κ. κ. Τέϋλορ.

Ἐν τούτοις μὲ τὴν συνεχῶς αὐξανομένην ἐπέκτασιν τῆς χρησιμοποιήσεως τῆς πυρηνικῆς ἐνεργείας τὸ «ἐνδεχόμενον» αὐτὸ δυνατὸν νὰ αὐξηθῇ

ΗΥΤΟΚΤΟΝΗΣΕΝ ΑΦΟΥ ΕΦΟΝΕΥΣΕ ΤΑ 8 ΠΑΙΔΙΑ ΤΟΥ

ΛΟΝΔΙΝΟΝ. Κατὰ πληροφορίας ἐκ Ν. Δελχί, εἰς ἀστυνομικὸς τῆς πόλεως Σκιντίλα, πλησίον τοῦ Δουκιάου, ὁ ὁποῖος εἶχεν ὑποψίας περὶ ἀπιστίας τῆς συζύγου του ἐφόνευσε τὰ ὀκτὼ τέκνα του καὶ εἶτα ηὐτοκτόνησεν. Ὁ ἀστυνομικὸς αὐτός, ἡλικίας 41 ἐτῶν, ἐδασάνιζε τὴν σύζυγόν του παρουσίᾳ τῶν τέκνων των. Ὅταν ἡ μεγαλειτέρα κόρη του διεμαρτυρήθη, ὁ ἀστυνομικὸς τὴν ἐπυροβόλησεν. Εἶτα ἐπυροβόλησε κατὰ τῶν ἄλλων τέκνων του, ἡλικίας ἀπὸ 2 μηνῶν μέχρι 15 ἐτῶν καὶ ἐν τέλει ηὐτοκτόνησεν. Ἡ σύζυγός του ἐπέζησεν ἀλλὰ ἡ κατάστασις της εἶναι κρίσιμος.

ΤΟ ΠΑΝΤΟΤΕ ΕΠΙΚΑΙΡΟΝ ΖΗΤΗΜΑ ΤΩΝ ΦΡΟΝΗΜΑΤΩΝ

ΟΙ "ΦΑΚΕΛΛΟΙ,,

«Οὐδεὶς Ἕλλην δύναται νὰ εἶναι βέβαιος ὅτι δὲν ἔχει φάκελλον»

ΑΠΟ ΤΑ ΕΣΤΕΝΟΓΡΑΦΗΜΕΝΑ ΠΡΑΚΤΙΚΑ ΤΗΣ ΒΟΥΛΗΣ

2ον

Συνεχίζων τὴν ἀγόρευσίν του ὁ κ. Μπίρης λέγει:

«Ὅσοι ἠδικήθησαν κάποτε χύριοι βουλευταί, γνωρίζουν ἀσφαλῶς ὅτι ἡ πικρία, εἴ αι ἡ πλέον ἐπικίνδυνος, ἐκρηκτικὴ ὕλη, καὶ φροντίζει δυστυχῶς ἡ Πολιτεία νὰ τοποθετηθῇ ἀρκετὴ ἐκρηκτικὴ ὕλη εἰς τὰ θεμέλιά της. Ἀπὸ ὅλα αὐτά, νομίζω ὅτι ἀποδεικνύεται καὶ πόσον μέγας εἶναι ὁ ἀριθμὸς τῶν ἀνθρώπων ἐκείνων, οἱ ὁποῖοι πιθανὸν καὶ νὰ μὴ τὸ γνωρίζουν — ὅπως δὲν ἐγνώριζε καὶ ὁ κ. Δύκης — ποίαν ἡμέραν θὰ βρεθῇ μπροστά τους ὁ φάκελλος ἢ κάποια ἀνταφορὰ καὶ δὲν τὸ γνωρίζουν καὶ αὐτοὶ ποὺ ἔχουν φθάσει ὑψηλὰ καὶ ὅπως ὑψηλὰ εἶχαν φθάσει οἱ ἐκπαιδευτικοὶ σύμβουλοι γιὰ τοὺς ὁποίους συνεζήτησε χθὲς ἡ Βουλὴ καὶ οἱ ὁποῖοι ὅμως ἔχουν προγραφῇ ἀπὸ τὴν Κυβέρνησιν. Πόσον μέγας εἶναι ὁ ἀριθμὸς ἐκείνων ποὺ ζοῦν εἰς αὐτὴν τὴν ἀτμόσφαιραν τῆς ἀβεβαιότητος εἶναι εὔκολον νὰ ἀποδείξωμεν ἀφοῦ γνωρίζομεν ποῖοι εἶναι δυνατὸν νὰ κριθοῦν. Εἰς τὴν Ἐθνικὴν Ἀντίστασιν, κ. κ. βουλευταί, ὅλων τῶν ἀποχρώσεων εἶχον κινηθῇ καὶ ἐνταχθῇ πέριξ τοῦ 1. 000.000 Ἑλλήνων. Αὐτὸ σημαίνει ὅτι καὶ εἰς τὰς ὀργανώσεις τοῦ ΚΚΕ εἶχον ἐνταχθῇ πολλὲς ἑκατοντάδες χιλιάδων Ἑλλήνων καὶ ὅταν ληφθῇ ὑπ' ὄψιν ἡ τοποθέτησις εἰς αὐτὰς τὰς ὀργανώσεις ἐπηρεάζει καὶ τοὺς συγγενεῖς, ἀποδεικνύεται πόσον μέγας εἶναι εἰς τὴν πραγματικότητα ὁ ἀριθμὸς τῶν ἀνθρώπων οἱ ὁποῖοι ζοῦν κάτω ἀπὸ αὐτὴν τὴν ἀβεβαιότητα, ἀπὸ αὐτὴν τὴν φοβίαν, κάτω ἀπὸ τὴν ἀτμόσφαιραν καὶ τὸ κλίμα αὐτῆς τῆς ἀγωνίας καὶ τοῦ στιγματισμοῦ. Καὶ ἐρωτᾶται τώρα: ποῖα ἦτο ἡ σύνθεσις καὶ ποῖοι ἀπετέλουν τὰς ἀνωνύμους τοῦ ΚΚΕ; Καὶ τοῦτο μᾶς χρειάζεται, διὰ νὰ καταδειχθῇ ὅτι τὸ ποσοστὸν τῶν ἀνευθύνων ἐκείνων ποὺ ἐνετάχθησαν μὲ σκοπὸν μόνον νὰ ἀγωνισθοῦν ἐναντίον τοῦ φασισμοῦ εἶναι μέγα, εἶναι πολὺ μεγαλύτερον ἀπὸ τὸ ποσοστὸν ἐκείνων οἱ ὁποῖοι εὐθύνονται εἰς τὸν Α ἢ Β βαθμόν. Τὰς ἀπετέλεσαν, κύριοι βουλευταί, τὰς ὀργανώσεις αὐτὰς τὰ στελέχη καὶ ἡ ἡγεσία τοῦ Κ.Κ. καὶ ὡρισμένοι ἐγκληματικοὶ τύποι εἶχον τοποθετηθῇ εἰς ὅλας τὰς ὀργανώσεις καὶ τὰς ἰδικάς μας καὶ οἱ ὁποῖοι ἐκινοῦντο ἀναλόγως μὲ τὴν κλίσιν τῆς πλάστιγγος τοῦ πολέμου. Καὶ τὸ μέγα ποσοστὸν τῶν ἀνευθύνων καὶ ἀθώων Ἑλλήνων, τῶν ἀγωνιστῶν, τὸ ὁποῖον εἶναι βέβαιον ὅτι ἀνέρχεται εἰς πολλὰς ἑκατοντάδας χιλιάδων εἰς τὰς ὁποίας ὅταν προστεθοῦν καὶ οἱ συγγενεῖς καὶ ὅλοι οἱ ἄλλοι οἱ ὁποῖοι εἶχον κάποιαν σχέ-

ΣΥΝΕΧΕΙΑ

Η ΕΠΟΠΟΙΪΑ ΤΟΥ ΔΙΑΣΤΗΜΑΤΟΣ

ΠΡΟΣ ΤΑ ΑΣΤΡΑ!

Τὰ διαπλανητικὰ ταξείδια

ΕΠΙΣΤΗΜΟΝΙΚΗ ΑΝΑΛΥΣΙΣ ΥΠΟ ΤΟΥ ΣΥΝΕΡΓΑΤΟΥ ΜΑΣ κ. ΗΛ. ΠΕΤΡΟΠΟΥΛΟΥ

2ον

Ὁ ἄνθρωπος, αὐτὸ τὸ παράδοξο πλάσμα ποὺ ἐξεπήδησε ἀπὸ τὴν ὑπέροχη συμπαιγνία φυσικῶν κλιματολογικῶν συνθητῶν ἐν συνδυασμῷ πρὸς τὴν ραδιοακτινοβολίαν τοῦ Ἡλίου, αὐτὸ τὸ δύσμορφον πλάσμα, κρατοῦσε πλέον εἰς τὰς τριχωτὰς χεῖρας του ἕνα τρομερὸν ὅπλον, μὲ τὸ ὁποῖον ἐστάθη ἱκανὸς νὰ διαλύσῃ τὰ ἐφιαλτικὰ σκοτάδια καὶ νὰ ἀντιμετωπίσῃ νικηφόρα τὴν συνεχῆ ἀπειλὴ τῆς ζούγκλας ἢ τῶν παγετώνων!..

Ἕνας πυρσὸς συντηρούμενος εἰς τὴν πατριαρχικὴν ἑστίαν, ἀντεπροσώπευε τὸ πνεῦμα τοῦ καλοῦ, τὸν ἐφέστιον θεὸν προστάτην τῶν ζώντων καὶ τῶν νεκρῶν ψυχῶν!

Ἕνα δαδὶ ἀναμμένο, λίγα κάρβουνα ποὺ σιγόκαιαν νύχτα—μέρα, ἔκαμαν φαιδρὴ τὴν ὑγρὴ σπηλιὰ τὸ πρῶτον οἰκοδομικὸν ἐνδιαίτημα τῶν διωκομένων ὑπὸ τῶν θηρίων προγόνων μας!... Ἐν τούτοις, ἡ σπίθα ποὺταν ερυμμένη στὴ στάχτη, καὶ ποὺ λείψανα ἀνευρίσκουν οἱ ἀρχαιολόγοι μὲ ὑπολείμματα ὀστῶν, αὐτὴ ἡ σπίθα ἀπεδείχθη ἑπαρκὴς διὰ νὰ συντηρηθῇ τὸ ἀραιὸν καὶ πρωτόγονον ἀνθρώπινον γένος καὶ νὰ τὸ διαφυλάξῃ ἐπὶ χιλιετίας ἀπὸ τὰς δρυμείας συνθήκας τῶν χειμερινῶν νυκτῶν. Ὁσονδήποτε δυνατὴ καὶ ἐὰν ἦτο ἡ ζωτικὴ ὁρμὴ ποὺ ἔφερε τὸν πιθηκάνθρωπον πρὸς τὸ νέον προσκήνιον, γιὰ ν' ἀποκτήσῃ καινούργια μορφή, τρόπο βαδίσματος καὶ στοιχειώδη κρίσιν τῆς ζωῆς, τίποτε δὲν θὰ μποροῦσε νὰ κάμῃ καὶ θὰ σωριάζοταν ἐρείπιο τραγικὸ ἐκμηδενιζόμενος ἀπὸ πλήγματα τοῦ φυσικοῦ περιβάλλοντος, ἐὰν δὲν εἶχε ἄγρυπνο φύλακα καὶ παρήγορο σύμμαχο τὴν φωτιά...

Ἀπὸ τότε ἐπέρασαν ἑκατοντάδες χιλιάδων ἢ ἑκατομμύρια χρόνια καὶ ὁ ἄνθρωπος ἐπύκνωσε τὰς φάλαγγας καὶ διεσκορπίζετο πρὸς ὅλα τὰ σημεῖα τοῦ ὁρίζοντος κατακτῶν καὶ κατακυριεύων τὴν Γῆν.

Εἰς ποῖον ἄραγε σημεῖον τοῦ πλανήτου ἐπραγματοποιήθη τὸ πρῶτον πείραμα τῆς τεχνητῆς πυρᾶς; Ἴσως εἰς τὴν ἀπέραντον ἔρημον τῆς Γόβης, ἴσως εἰς τὰς ἀκτὰς τῆς Βορείου Ἀφρικῆς. Θὰ παραμείνῃ γιὰ πάντα ἄγνωστον. Πάντως, σημασίαν ἔχει τὸ γεγονὸς ὅτι ἔκτοτε μὲ τὴν συμμαχίαν τοῦ ἀκαταγωνίστου πυρός, ὁ ἄνθρωπος κατέκτησε τὸ ἓν κατόπιν τοῦ ἄλλου, τὰ ἀπόκρυφα σημεῖα τῆς γηΐνης σφαίρας. Πόλεμοι καὶ θυσίαι, μόχθοι καὶ αἵματα γνωστῶν καὶ ἀφανῶν στρατιωτῶν τοῦ καθήκοντος μία συνεχὴς πορεία τῆς κοινωνίας καὶ τῶν Λαῶν πρὸς τὰ πρόσω καὶ πάντοτε ἀνέβασμα τῆς στάθμης τοῦ Τεχνικοῦ πολιτισμοῦ.

Ἔτσι, ὕστερα ἀπὸ δύο κοσμοϊστορικοὺς πλὴν ἀδελφοκτόνους πολέμους, ἐφθάσαμε εἰς τὸ κατῶφλι τῆς νέας περιόδου καὶ ἐμπήκαμε εἰς τὸν μαγικὸν χῶρον τῶν θαυμάτων τῆς ἀτομικῆς ἐνεργείας. Ἡ ἐπιστήμη καὶ ἡ τεχνική, σχίζει τὸν πέπλον τῆς Ἴσιδος καὶ βιαια ἀποσπᾶ τὰ μυστικά, καταθέτοντας στὰ πόδια τοῦ σημερινοῦ ἀνθρώπου τὸ πολύτιμο δῶρον τοῦ τεχνικοῦ πολιτισμοῦ.

Ἡ ἀτομικὴ βόμβα τῆς 16 Ἰουλίου 1945, εἶναι σύμβολο μιᾶς παγκοσμίου εὐημερίας ἢ μιᾶς ὁλοκληρωτικῆς καταστροφῆς...

Β'.

ΟΙ ΠΥΡΑΥΛΟΙ Β—2 ΠΡΟΑΓΓΕΛΛΟΥΝ ΤΑ ΠΛΟΙΑ ΤΟΥ ΔΙΑΣΤΗΜΑΤΟΣ

Ἡ ἀτμόσφαιρα, εἶναι ἀεριῶδες περίβλημα τῆς Γῆς, καὶ φθάνει μέχρι ὕψους 500 τὸ πολὺ χιλιομέτρων. Ἀπὸ ἐκεῖ καὶ πέραν ὑφίσταται τὸ κενὸν τοῦ ἀστρικοῦ διαστήματος. Τὰ ἀεροσκάφη χρησιμοποιοῦν τὴν ἀτμόσφαιρα διὰ νὰ ὁλισθαίνουν ἐπάνω σ' αὐτὴν καὶ νὰ ἐπιτυγχάνουν τὴν κίνησίν των. Ἀλλὰ εἰς τὸ κενὸν τοῦ διαστήματος μόνον πύραυλοι (ρουκέττες) ἔχουν τὴν δυνατότητα νὰ κινηθοῦν.

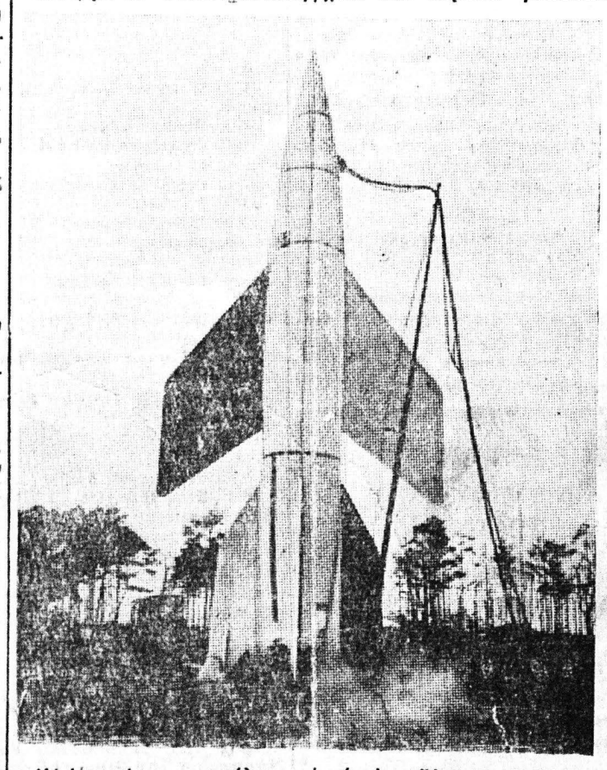

Μὲ ὑπαμένους πυραύλους ὡς ὁ εἰκονιζόμενος, θὰ ἐξερευνηθῇ ἡ ἀτμόσφαιρα, πρὶν φθάσωμεν εἰς τὴν φάσιν τῶν διαπλανητικῶν ταξιδίων

Οἱ πύραυλοι, στηρίζονται σὲ μία φυσικὴ ἀρχή, πολὺ γνωστὴ σ' ὅλους: ἀρχὴ τῆς δράσεως καὶ ἀντιδράσεως. Ὅταν ἐπάνω σ' ἕνα ὁλικὸ σῶμα ἀσκῆται μία πίεσις (δρᾶσις), τότε προκαλεῖται μία ἴση καὶ ἀντίθετη δύναμη (ἀντίδρασις) ποὺ τείνει νὰ ἐκμηδενίσῃ τὴν πρώτη καὶ νὰ φέρῃ τὸ σῶμα σὲ κατάστασιν ἰσορροπίας.

Ρουκέττες κατεσκευάζοντο ἀπὸ ἀρχαιοτάτης ἐποχῆς στὴν Κίνα, ὅπου ἦταν γνωστὴ ἡ πυρῖτις. Ἀλλὰ τὴν ἐπιστημονικὴ καὶ σημερινή τους μορφὴ ἔλαβαν κατὰ τὴν διάρκειαν τοῦ λήξαντος Β' Παγκοσμίου Πολέμου, ὅταν, ὁ Γερμανὸς Δικτάτωρ Ἀδόλφος Χίτλερ, διέταξε τὴν ἐσπευσμένη κατασκευὴν ὅπλων θανασίμου ἀποτελεσματικότητος γιὰ νὰ ἐκδικηθῇ τὴν Ἀγγλικὴν ἀεροπορίαν διὰ τοὺς ἀμειλίκτους βομβαρδισμοὺς Γερμανικῶν πόλεων καὶ διὰ νὰ καταφέρῃ καίρια πλήγματα κατὰ τῆς Μ. Βρετανίας.

Τὰ ὅπλα αὐτὰ κατεσκευάσθησαν καὶ ἐβαπτίσθησαν ὠκπύραυλοι Β-2 (Vergeltung=ἀντίποινα). Σχεδιαστὴς καὶ ἐμπνευστὴς ὑπῆρξεν ὁ ἰδιοφυὴς Γερμανὸς Τεχνικὸς ἐπιστήμων Werner von Braun, ὅστις σήμερον διευθύνει τὸ Γραφεῖον ἐρευνῶν κατευθυνομένων βλημάτων τῶν Ἡνωμένων Πολιτειῶν εἰς τὰ ὑπόγεια ἐργοστάσια τοῦ Νορδχάουζεν εἰργάζοντο 30.000 μηχανικοί, τεχνῖται καὶ ἐργάται χρησιμοποιοῦν τες 25.000 μηχανὰς καὶ ἐργαλεῖα. Ἱκανότης παραγωγῆς τριάκοντα πύραυλοι ἡμερησίως.

Πέριξ τῆς Χάγης, εἰδικαὶ βάσεις κατάλληλοι διὰ τὴν ἐκτόξευσιν τῶν Β—2 εἶχαν κατασκευασθῇ μὲ πᾶσαν μυστικότητα. Ἀπὸ ἐκεῖ ἀπεγειοῦντο τὰ τρομερὰ