ΣΗΜΕΙΩΜΑΤΑ

ΑΝΩΤΕΡΟΤΗΣ

Ἡ ΦΔΕ ἀπέδειξε πολιτικὴν ἀνωτερότητα, μὲ τὸ ἀνακοινωθὲν της ἐπὶ τῆς ὑποθέσεως Ζῆμενς, ὅπου καταδικάζεται ἡ ἀπεχθὴς προσπάθεια νὰ κατασπιλωθῇ ὁ κ. Ὑφυπουργὸς τῶν Συγκοινωνιῶν, τοῦ ὁποίου, ὡς ἐπὶ λέξει ἀναφέρεται, «ἡ ἐθνικὴ ἀκεραιότης δὲν δύναται νὰ τεθῇ ἐν ἀμφιβόλῳ». Καὶ συγκεκινημένος ηὐχαρίστησεν ὁ κ. Παπακωνσταντίνου, διότι εὗρεν ἠθικὴν δικαίωσιν εἰς τὴν ἀντιπολίτευσιν, ἔναντι τῶν ραδιουργιῶν εἰς βάρος του ἀπὸ τοὺς ὁμόφρονας...

ΘΟΥΚΥΔΙΔΗΣ

Ὁ «Ἐπεκταιήτορ» τοῦ Λονδίνου συνιστᾶ εἰς τὸν κ. Στεφανόπουλον, πρωτοῦ ἀναχωρήσῃ διὰ τὸ Λονδῖνον πρὸς συμμετοχὴν εἰς τὴν διάσκεψιν διὰ τὸ Κυπριακόν, νὰ μελετήσῃ Θουκυδίδην, διὰ νὰ ἴδῃ τί παθαίνουν τὰ κράτη ποὺ ἀκολουθοῦν πολιτικὴν ἄκρων. Ἐμεῖς συνιστῶμεν εἰς τὸν κ. Ὑπουργὸν Ἐξωτερικῶν, ὄχι ἁπλῶς νὰ μελετήσῃ τὸν Θουκυδίδην, ἀλλὰ νὰ τὸν πάρῃ μαζί του καὶ νὰ διαβάσῃ εἰς τοὺς Ἄγγλους τὸν περίφημον διάλογον Ἀθηναίων καὶ Μηλίων, εἰς τὸν ὁποῖον προλέγεται ὅτι δὲν κατισχύει τὸ εὐβίαιον τοῦ ἰσχυροτέρου, ἀλλ' ὅτι θριαμβεύει τὸ δίκαιον τοῦ ἠθικωτέρου. Ὁπωσδήποτε, ἄλλως τε, διδάσκει καὶ ἡ σύγχρονος ἱστορία.

Η ΔΥΝΑΜΙΣ ΤΟΥ ΣΤΡΑΤΟΥ

«Ἀρμοδίως» ἀνεκοινώθη, τὴν μίαν ἡμέραν, ὅτι εἰς τὸν νέον προϋπολογισμὸν προβλέπεται διατήρησις τῆς δυνάμεως τοῦ στρατοῦ εἰς 105.000 ἀνδρας καὶ ὅτι τὴν δαπάνην διὰ τὰς 30.000 ἐπὶ πλέον των 75.000, θὰ τὴν καλύψῃ, κατ' ἀρχὴν καὶ πέρυσι, ἔκτακτος ἀμερικανικὴ βοήθεια 10 ἑκατ. δολλαρίων. Τὴν ἄλλην, ὅμως, ἡμέραν ἀνεκοινώθη, πάλιν «ἀρμοδίως», ὅτι οὐδὲν ἔχει γνωστοποιηθῇ εἰς τὴν κυβέρνησιν περὶ τῆς ἐκτάκτου βοηθείας. Καὶ ὁ προϋπολογισμὸς ἔπρεπε νὰ συνταχθῇ ἀπὸ διμήνου... Διατί τόσον καθυστερεῖ ἡ ἀναγγελία περὶ τῆς εἰδικῆς βοηθείας;

ΕΙΣΑΓΩΓΙΚΑΙ ΕΙΣΦΟΡΑΙ

Διὰ τὴν ἐκ Τσεχοσλοβακίας εἰσαγωγὴν μολυβδίων μακιγιάζ ὑψηλὴ εἰσαγωγικὴ εἰσφορὰ 20 ο/ο ἐπὶ τῆς ἀξίας των. Ἀλίμονον ἐπανερχόμεθα εἰς τὸ πρὸ τοῦ Μαρκεζίνη καθεστώς, τὸν εἰσαγωγικὸν εἰσφορῶν, διὰ τὰς ὁποίας καθίστατο «ἀδιαπέρατος» ἡ ἀξία τῶν ξένων νομισμάτων καὶ ἔπρεπε νὰ ὑπολογισθῇ ἡ δραχμὴ εἰς τὰ ἐπίπεδα πραγματικὰ ἐπίπεδα τῆς ἀξίας της. Δεινόν, ἐπανερχόμεθα;

ΕΛΛΑΣ—ΤΟΥΡΚΙΑ

Πρόκειται νὰ καθορισθῇ ἡ «αἰγιαλίτις ζώνη» μεταξὺ Ἑλλάδος καὶ Τουρκίας, διὰ ν' ἀποφευχθοῦν εἰς τὸ μέλλον τὰ ἐπεισόδια εἰς βάρος Ἑλλήνων ἁλιέων. Ἂς καθορισθῇ, ἀλλὰ πολὺ φοβοῦμεθα ὅτι θὰ ἐξακολουθήσουν τὰ ἐπεισόδια, ἐπειδὴ οἱ φίλοι μας Τοῦρκοι, μέχρι τοῦδε ἰσχυριζόμενοι ὅτι τοὺς παραβιάζοντο τὰ «χωρικὰ ὕδατα» ἐφεξῆς θὰ ἰσχυρίζωνται ὅτι τοὺς παραβιάσθη ἡ «αἰγιαλίτις ζώνη». Τὰ ἐπεισόδια προκαλοῦνται ἀπὸ τὴν ἔλλειψιν καλῆς διαθέσεως, ἡ τις θὰ ἐξησφαλίζετο μόνον ἐάν, ὡς εἶχε προταθῇ, ἐσχηματίζετο μία ἑλληνοτουρκικὴ ἑταιρεία ἁλιείας. Τότε, ὄχι μόνον θὰ ἔπαυον τὰ ἐπεισόδια, ἀλλὰ καὶ θὰ ὑπῆρχεν ἓν ὄργανον ἀναπτύξεως τῆς φιλίας.

ΟΙ ΑΕΡΟΠΟΡΟΙ

Ἂς δώσῃ ὁ κ. Κανελλόπουλος εἰς τοὺς ἀεροπόρους τὴν ἀμνηστίαν ποὺ μελετᾷ, διὰ νὰ μὴν μένουν περισσότερον εἰς τὴν φυλακὴν τὰ θύματα τῶν κοκοτσινῶν δυνάμεων». Ἡ ἠθικὴ των ἀποκατάστασις, μὲ μίαν ἀναθεώρησιν τῆς δίκης των εἶναι καθῆκον μιᾶς ἄλλης κυβερνήσεως, ἡ ὁποία θὰ διαδεχθῇ τὸν Συναγερμόν.

ΣΗΜΑΙΑΙ ΠΛΟΙΩΝ

Διὰ νὰ ὑψώσῃ τὴν ἑλληνικὴν σημαίαν εἰς τὰ πλοῖα

ΤΗΣ ΕΠΟΧΗΣ

Ὁ ἄγνωστος

Ἐπὶ τέλους γιατί δὲν κάνει ὁ χριστιανὸς τὴν ἐμφάνισί του γιὰ νὰ ἡσυχάσουμε; Ξεσηκώθηκε τὸ πανελλήνιο, ὁ τύπος ἀφίνει τὰ ἐπίκαιρα καὶ μέρες τώρα ἀσχολεῖται μαζύ του, τὸ ὑπουργεῖο τῶν Ἐσωτερικῶν τροποποιεῖ ἐν σπουδῇ τὸν κανονισμὸ τοῦ ἱπποδρόμου, κι' ὅμως αὐτὸς ἐξακολουθεῖ νὰ γελᾶ εἰς βάρος ὅλων καὶ νὰ παριστάνῃ τὸν ἄγνωστο Χ.

Πρόκειται, ὅπως θὰ ἐννοήσατε, γιὰ τὸν πρῶτο τυχηρὸ τοῦ Σουηπστέκ ποὺ δὲ φανερώνεται καὶ δὲν προσέρχεται νὰ πάρῃ τὴν ἀμοιβή του, ἀψηφῶντας ἀκόμα καὶ τὸν κίνδυνο τῆς παραγραφῆς. Φυσικὰ κι' ἡ κουβέντα τῆς παρέας γύρω ἀπ' αὐτὸ τὸν ἰδιόρρυθμο τυχηρὸ ἄνοιξε.

—Μοναδικὴ ἡ περίπτωσις, φίλοι μου. Ἄλλοι τυχηροί, ποὺ μπροστά του μποροῦν νὰ χαρακτηρισθοῦν ψιλικαντζῆδες, χαλᾶν τὸν κόσμο σὲ μιὰ τέτοια περίπτωσι. Ἀνήσυχοι κι' ἀνυπόμονοι τρέχουν δεξιὰ κι' ἀριστερὰ γιὰ νὰ βεβαιωθοῦν, γίνονται ἀμέσως φιλόποπτοι καὶ τρέχουν στὴν ὑπηρεσία τοῦ λαχείου γιὰ νὰ δώσουν τ' ὄνομά τους καὶ τὴ διεύθυνσί τους, ποζάρουν χαμογελαστοὶ στὸ φωτογραφικὸ φακό, δίνουν μὲ προθυμία συνεντεύξεις στὶς ἐφημερίδες καὶ ζητᾶν ὅλος ὁ κόσμος ν' ἀσχολεῖται μαζύ τους καὶ νὰ τοὺς δακτυλοδεικτῇ. Εἶναι τόσο μεγάλη ἡ ἀνεπάντεχη εὐτυχία ποὺ τοὺς βρίσκει, ποὺ γιὰ μέρες πολλὲς χάνουν τὴν ἡσυχία τους καὶ τὸν ὕπνο τους. Ἀπὸ τί πάστα λοιπὸν νὰ εἶναι καμωμένος αὐτὸς ὁ μεγιστάνος τῶν τυχηρῶν ποὺ μὲ τόση στωϊκότητα ἀντιστέκει σ' ὅλες αὐτὲς τὶς ἀνθρώπινες ἀδυναμίες;

—Ἔχεις λάθος, φίλε μου. Αὐτὸς ἴσια ἴσια εἶναι ποὺ κάτω ἀπ' τὴ φαινομενική του ἀδιαφορία κρύβει τὴ μεγαλύτερη ἀδυναμία. Δὲν εἶναι αὐτὸς σὰν τοὺς ἄλλους. Ἀκολούθησε διαφορετικὸ δρόμο καὶ δὲ θὰ πέσῃ ἔξω. Κέντησε μὲ τὴν πρόσκαιρη ἀφάνειά του τὴν περιέργεια τῆ δική μας καὶ τὸ ἐνδιαφέρον τοῦ τύπου, ἔγινε θρῦλος κι' ὅταν κάποτε κάμει τὴν ἐμφάνισί του θ' ἀντικρύσῃ τὸ ἀποκορύφωμα τῆς εὐτυχίας. Δὲν εἶναι μόνον ἡ ἀμοιβὴ ποὺ θὰ πάρῃ. Θὰ γίνῃ κι' ὁ ἄνθρωπος τῆς ἡμέρας.

ΑΙΜΟΣ ΕΠΑΧΤΙΤΗΣ

ΤΥΦΩΝΕΣ

Εἰς τὴν Ἀμερικὴν ἠγέρθησαν παράπονα κατὰ τῆς μετεωρολογικῆς ὑπηρεσίας, ἐπειδὴ δίδει εἰς τοὺς τυφῶνας ὀνόματα.. γυναικεῖα. Καὶ τῆς συνιστοῦν νὰ χρησιμοποιῇ εἰς τὸ μέλλον ὀνόματα ἀρσενικὰ ἀπὸ τὴν μυθολογίαν, ὅπως Ζεύς, Ἀχιλλεύς, Ποσειδῶν, ὄχι ὅμως Ἀπόλλων, Ἀφροδίτη, Ἔρως κτλ. Εἰς τὴν Ἑλλάδα δὲν τίθενται τέτοια ζητήματα, διότι ὁ ἀπὸ τριετίας ἐπιτιθέμενος τυφῶν ἔχει, ἄνευ ἀντιρρήσεων, ὀνομασθῇ... Συναγερμός.

ΘΕΑΜΑΤΑ

Σήμερον, παρουσιάζομεν τὸ νέον πρόγραμμα θεαμάτων, εἰς τὰς καταλλήλους αἰθούσας :

ΕΛΛΑΣ. Ἀπόρθητο ὀχυρό.
ΣΤΡΑΤΟΥ. Ὀρκίζομαι στὸ σπαθί μου.
ΛΑΟΥ. Ἡρωϊκὰ κορόϊδα.
ΚΟΜΜΑΤΩΝ. Ποιὸς ὁ ἀνάμαρτητος.
ΒΙΟΜΗΧΑΝΩΝ. Πιάσαμε τὴν καλή.
ΙΔΕΑ. Διασταυρούμενα σπαθιά.
ΚΑΝΕΛΛΟΠΟΥΛΟΥ. Ἱππότης τοῦ βασιλέως.
ΣΥΝΑΓΕΡΜΟΥ. Χαμένη ἀποστολή.
ΖΗΜΕΝΣ. Ἀριστοκρατίσσα γκαγκοτερίνα.
ΜΑΡΚΕΖΙΝΗ. Ὡραία τῶν Ἀθηνῶν.
ΒΟΥΛΗΣ. Κλειστὰ παράθυρα.
ΣΥΝΑΓΕΡΜΟΥ. Κατηγορῶ τοὺς γονεῖς μου.
ΕΚΑΛΗ. Κβὸ βάντις ;

Ἡ ΔΥΝΑΜΙΣ ΤΗΣ ΘΕΛΗΣΕΩΣ

Πῶς οἱ ἀνάπηροι ἀνακτοῦν ἀπολεσθείσας ἱκανότητας

Τὸ ἔργον τοῦ δόκτορος Χόουαρντ Ράσκ

ΕΚΕΙ ΟΠΟΥ ΣΤΕΓΑΖΕΤΑΙ Η ΕΛΠΙΣ

Μέχρι τῆς ἡλικίας τῶν 40 ἐτῶν ὁ Χόουαρντ Ράσκ οὐδέποτε διενοήθη ὅτι μποροῦσε νὰ εἶναι κάτι ἄλλο ἐκτὸς ἀπὸ ἰατρός. Σήμερον δὲν τοῦ μένει οὔτε λεπτὸ καθὼ; προσπαθεῖ νὰ ἀνταποκριθῇ εἰς ὅλας τὰς ἀπαιτήσεις τῶν ἀποσχολήσεών του ὡς ἰατροῦ, διδασκάλου, συγγραφέως, ἱεραποστόλου καὶ συλλέκτου χρημάτων διὰ φιλανθρωπικοὺς σκοπούς. Ἡ πολύπλευρη αὐτὴ καριέρα του ἤρχισε τὸ 1942 ὅταν ἐτοποθετήθη ἐπικεφαλῆς τῆς ὑγειονομικῆς ὑπηρεσίας εἰς τὸ νοσοκομεῖον τῆς ἀεροπορίας εἰς Τζέφερσον Μπάρακς.

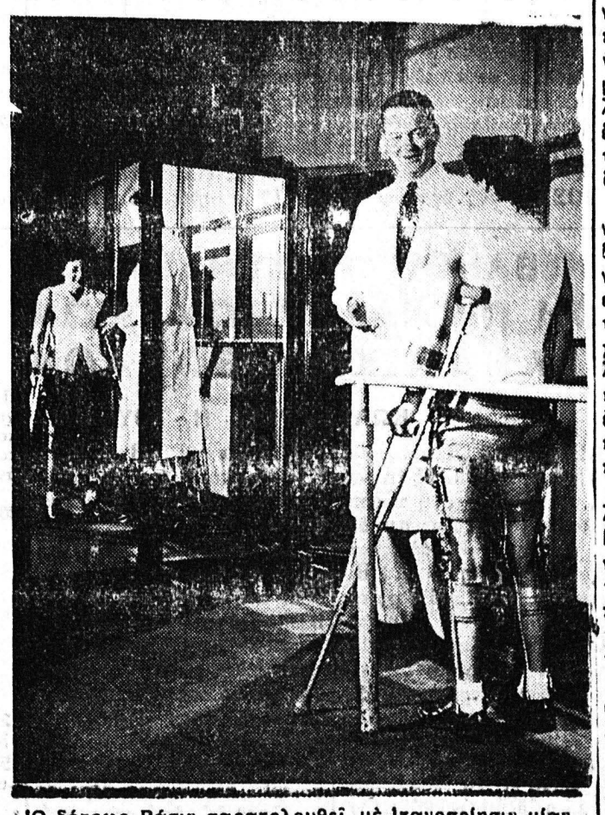

Ὁ δόκτωρ Ράσιν παρακολουθεῖ μὲ ἱκανοποίησιν μίαν ἀσθενῆ του ποὺ ἐγκατέλειψε πλέον τὴν ἀναπηρικὴ καρέκλα χάρις εἰς τὰς φροντίδας του

Καθὼ; ἔκανε τὴν πρώτην του ἐπιθεώρησιν εἰς τοὺς θαλάμους τοῦ νοσοκομείου ἠσθάνθη μεγάλην ἀπογοήτευσιν βλέποντας ἑκατοντάδας ἀναρρωνύντων νὰ περιφέρωνται μὲ τὴν ἀνησυχίαν ζωγραφισμένη στὰ πρόσωπα. Τοῦ, εἶχε παρασχεθῇ ἀρίστη ἰατρικὴ περίθαλψις, ἀλλὰ τώρα πλέον, ὡ; μὴ ἔχοντες ἀνάγκην, εἶχαν ξεχασθῇ παίζοντας πινάκλ ἢ διαβάζοντας φθηνὴ φολογία, ἐφ' οἷ ἱκανότητές των ἔμεναν ἀπονεκρωμένες. Διὰ τὸν δρ. Ράσκ τοῦτο ἐφάνη μία σκανδαλώδη; σπατάλη χρησίμων ἀνθρωπίνων ὑπάρξεων. Ἐπίση; ἐγνώριζε ὅτι ἡ ἀπασχόλησις ἀποτελεῖ θαυμάσιον θεραπευτικὸν μέσον. Ἐδανείσθη, λοιπόν, ὡρισμένα βιβλία διδασκαλίας τῆς τηλεγραφίας καὶ ἐδήλωσεν εἰς τοὺς ὑπὸ ἀνάρρωσιν ὅτι ἠδύναντο νὰ ἀσχοληθοῦν μὲ αὐτήν, σχηματίζοντες γκρούπ, ἐὰν φυσικὰ ἤθελαν.

Τὴν ἐπομένην, ὅταν ὁ διευθυντὴς τοῦ Νοσοκομείου ἐξετέλεσε τὴν πρωΐ.ν ἐπιθεώρησιν εὗρε ὅλας σχεδὸν τὰς κλίνας κενάς. Εἰς τὸ βάθος μιᾶς αἰθούσης ὅλοι οἱ ἀσθενεῖς ἐξησκοῦντο εἰς τὸν κώδικα Μόρς. Ὕστερα ἀπὸ ὀλίγες ἡμέρες τὰ πράγματα ἐβελτιώθησαν ἀφοῦ ὁ Δρ. Ράσκ ἐπρομηθεύθη περισσότερα ἐκπαιδευτικὰ βοηθήματα.

Δὲν εἶχον περάσει 2 μῆνες ἀφ' ὅτου ὁ Δρ. Ράσκ ἤρχισε τὸ μικρὸ αὐτὸ πρόγραμμα ἀποκαταστάσεω., ὅταν ἐκλήθη ν' ἀναλάβῃ τὴν διεύθυνσιν τῆς ὑπηρεσίας Ἀναρρωνυόντων τῆς Ἀεροπορίας, ὅπου συνέχισε τὸ ἔργον του μὲ ταχύτερον ἀπὸ κάθε φορὰν ρυθμόν.

Αἱ θεωρίαι τοῦ δρ. Ράσκ ἐπεβλήθησαν εἰς κρίσιμον δοκιμασίαν εἰς τὰ 12 εἰδικὰ νοσοκομεῖα τὰ ὁποῖα διετίθεντο διὰ τὰς σοβαρωτέρας περιπτώσεις ἀναπηρίας. Οἱ πλεῖστοι τῶν τραυματιῶν εἰσήρχοντο εἰς τὸ νοσοκομεῖον πεπεισμένοι ὅτι ἐφ' ἑξῆς ἡ μόνη προοπτικὴ ἦταν ἡ ἰσόβιος ἀναπηρία καὶ ἡ ἐξάρτησις. Ὅταν ὅμως ἔβλεπαν μέσα ἐκεῖ ἄλλους ἐξ ἴσου βαρέως τραυματισμένους νὰ ἐνδύωνται, νὰ ξυρίζωνται, νὰ τρώγουν, νὰ περιπατοῦν, ἀντιμετώπιζαν σὰν παράδειγμα πλέον τὸ τί δύναται νὰ πράξῃ ὁ ἄνθρωπος μὲ ὅ,τι τοῦ ἔμεινε; ἐνοιοῦθαν τὴν ἀπελπισία νὰ ἀντικαθίσταται ἀπὸ ἐλπίδα. «Θὰ ὄγω ἀπὸ ἐδῶ μέσα» ἔλεγαν μέσα τους καὶ πολλοὶ ἀπὸ αὐτοὺς τὸ κατώρθωναν.

Περὶ τὰ τέλη τοῦ πολέμου, τὸ πανεπιστήμιο τῆς Νέας Ὑόρκης προσεφέρθη νὰ ἱδρύσῃ τὴν πρώτην εἰς τὸν κόσμον Ὑπηρεσίαν Ἀποκαταστάσεως ἐὰν ὁ Δρ. Ράσκ ἐδέχετο τὴν διεύθυνσιν. Ἐν συνεχείᾳ τὸ νοσοκομεῖον Μπελβί διέθεσε μία πτέρυγα μὲ 100 κλίνας ὑπὸ τὴν διεύθυνσιν τοῦ δρ. Ράσκ.

Τὸ 1948 ὁ Μπίρναρντ Μπαρούκ διέθεσε 1.500.000 δολλάρια καὶ ἱδρύθη τὸ Ἰνστιτοῦτο Ἰατρικῆς καὶ Ἀποκαταστάσεως; τὸ ὁποῖον κατ' ἀρχὰς εἶχε 35 ἐσωτερικοὺς ἀσθενεῖς.

Ὁ Δρ Ράσκ ἐπεδόθη μὲ ἐνθουσιασμὸν εἰς τὸ εὐγενές του ἔργον. Συχνὰ ἐπροσκαλοῦσε πλουσίους πολίτας, ὅπου τοὺς, περιέφερεν εἰς τὰς αἰθούσας τοῦ Ἰνστιτούτου. Τοὺς περνοῦσε πρῶτα ἀπὸ τοὺς θαλάμους τῶν νεοαφιχθέντων ὅπου ἐπικρατοῦσε ἡ ἀπελπισία καὶ ἡ ἀναπηρικὴ καρέκλα. Ἐν συνεχείᾳ τοὺς μετέφερεν εἰς τοὺς θαλάμους ἐκείνων ποὺ εἶχαν ὑποστῆ θεραπεία δύο ἢ τριῶν μηνῶν. Ὅταν ἐκεῖ οἱ ἀνάπηροι ἐστέκοντο, ἐπεριπάτουν καὶ ἐπεδείκνυαν τὸ τί μποροῦσαν νὰ κάνουν παρ' ὅλην τὴν ἀναπηρίαν τους, τὸ ἔργον τοῦ Δρ. Ράσκ εἶχε τελειώσει.

Ἐντὸς τριῶν ἐτῶν αἱ δωρεαὶ ἀνῆλθον εἰς τὸ ποσὸν τῶν 2 500 000 δολλαρίων μὲ ἀποτέλεσμα νὰ ἐγερθῇ ἓν λευκὸ κτίριο, σὰν φάρος ἐλπίδος, εἰς τὸ Ἥστ Ρίβερ Πιράϊ τῆς Νέας Ὑόρκης.

Τὸ νέον κτίριον τὸ ὁποῖον καταλαμβάνει δύο τετράγωνα εἰς μῆκος ἐτελείωσε τὸ 1950. Πίσω ἀπὸ τοὺ; τοίχου; του στεγάζεται ἡ ἐλπὶς ὑποστηριζομένη ἀπὸ τὴν σκληρὰν ἐργασίαν. Ὑπὸ τὴν ἐπίβλεψιν εἰδικευμένων ἰατρῶν καὶ θεραπευτῶν, οἱ ἀνάπηροι ὑποβάλλονται εἰς τὴν ἀρχικὴν θεραπείαν ἡ ὁποία συνίσταται εἰς τὴν ἐπανεκμάθησιν τῶν ἁπλῶν ἐνεργειῶν ποὺ χαρακτηρίζουν τὸν καθ' ἡμέραν βίον. Χέρια κατεστραμμένα ἀπὸ τὴν ἀρθρίτιδα καὶ ποὺ δὲν μποροῦν νὰ πιάσουν οὔτε ἕνα κουτάλι, γρήγορα καθίστανται χρήσιμα διὰ τῆς χρησιμοποιήσεως μιᾶς; εἰδικῆς λαβίδος, πόδια ἀτροφικὰ λόγῳ μακροχρονίου ἀκινησίας ἀποκτοῦν ταχέω; μῦ;, ἄνθρωποι πρώην κατάκοιτοι μαθαίνουν νὰ περιπατοῦν. Παράλληλα ὅμως μὲ τὴν σωματικὴν ἀποκατάστασιν ἐπιτυγχάνεται καὶ ἡ σπουδαιοτέρα μετοβολὴ τῆς ἠθικῆς ἀποκαταστάσεως.

Πρὸ ἑνὸς ἔτους ὁ Δρ. Ράσκ ἐπεδόθη εἰς μίαν μεγάλην ἐκστρατείαν ἐναισιόδοξη μεγαλυτέραν ἀρωγὴν ἀπὸ τὸ Κράτος.

Τὸ Ἰούλιον τοῦ 1954 τόσον ἡ Βουλὴ ὅσον καὶ τὸ Κογκρέσσον ὁμοφώνως ἐψήφισαν ὅπως κατὰ τὸ 1955 ὑποβληθοῦν εἰς θεραπείαν 70. 000 ἀνάπηροι, τὸ 1956 100. 000 καὶ περὶ τὸ 1959 200. 000.

Δυστυχῶς τὸ ἔργον τοῦ Δρ. Νάσκ οὐδὲν πρόκειται νὰ τελειώσῃ γρήγορα. Εἰς τὸν κόσμον μας ὑπάρχουν τόσοι ἀκόμα ποὺ ἔχουν ἀνάγκην βοηθείας.

ΑΛΜΠΕΡΤ ΜΑΪΖΕΛ

ΤΟ ΠΑΝΤΟΤΕ ΕΠΙΚΑΙΡΟΝ ΖΗΤΗΜΑ ΤΩΝ ΦΡΟΝΗΜΑΤΩΝ

ΟΙ «ΦΑΚΕΛΛΟΙ»

«Ἐθνικόφρονες εἶναι ἐκεῖνοι ποὺ δὲν μονοπωλοῦν τὴν ἐθνικοφροσύνην»

ΑΠΟ ΤΑ ΕΣΤΕΝΟΓΡΑΦΗΜΕΝΑ ΠΡΑΚΤΙΚΑ ΤΗΣ ΒΟΥΛΗΣ

5ον

Συνεχίζων τὴν ἀγόρευσίν του ὁ κ. Βουλοδήμος λέγει.

Κύριοι βουλευταί, δύναμαι νὰ σᾶς ἀναφέρω πλεῖστα ὅσα παραδείγματα καὶ νὰ σᾶς ἀναγνώσω ἐπιστολὰς σχετικῶς μὲ τὰ παράπονα διαφόρων πολιτῶν ἐκ διαφόρων μερῶν τῆς ἑλληνικῆς ἐπικρατείας, διὰ τὸν σχηματισμὸν φυκέλλων διὰ τὰ παιδιά των.

Ὡστόσο ὅμως δὲν δύναμαι νὰ διαφύγω τοῦ πειρασμοῦ, ὅταν ἔρχωνται καὶ παραπονοῦνται, δαθύτατα, νέοι δεκαεννέα καὶ εἴκοσιν ἐτῶν, διὰ τὴν ἀδικίαν ἡ ὁποία τοὺς ἔχει γίνει εἰς βάρος των. Δηλαδὴ ὅτι ὑπῆρξαν ἀριστεροὶ κατὰ τὴν κατοχήν, ἔστω καὶ ἐὰν ἦσαν εἰς ἡλικίαν 4 ἐτῶν καὶ ἄλλοτε ὅτι ὑπῆρξαν ἐαμικὰ μέλη οἱ γονεῖς των.

Αὐτό, κατ' ἐμέ, κύριοι βουλευταί, εἶναι θλιβερὸν δι' ἓν Κράτος τὸ ὁποῖον ὑπερηφανεύεται, ὅτι ἐμπνέεται ἀπὸ τὰς βασικὰς ἀρχὰς τῆς Δημοκρατίας καὶ ὅτι προστατεύει τὰ στοιχειώδη δικαιώματα τοῦ ἀνθρώπου.

Δ'δοῦν, κύριοι βουλευταί, ἐξετάσεις εἰς τὰς ἀνωτάτας Σχολὰς τοῦ Κράτους καὶ ἐνῶ ἐπιτυγχάνουν εἰς αὐτάς, ἀποκλείονται διότι οἱ γονεῖς των συμμετέσχον εἰς τὸ ΕΑΜ.

Περνοῦν ἀπὸ τὰ περιοδεύοντα συμβούλια, νέοι οἱ ὁποῖοι πρέπει νὰ τοποθετηθοῦν εἰς τὸ ναυτικόν, ἀλλὰ τοὺ; μεταφέρουν εἰς τὴν ξηράν.

Ἐπέτυχαν εἰς τὰς εἰσαγωγικὰς ἐξετάσεις εἰς στρατιωτικὰς Σχολάς, ἀλλὰ δὲν γίνονται δεκτοί, διότι δὲν τοὺς δίδουν πιστοποιητικὸν κοινωνικῶν φρονημάτων.

Ζητοῦν ναυτικὸν φυλλάδιον διὰ νὰ σταδιοδρομήσουν εἰς τὸ ναυτικὸν ἐπάγγελμα, καὶ τὸ Υ.Ε.Ν. δὲν τοὺς τὸ χορηγεῖ διότι ὁ πατέρας των ἦτο εἰς τὴν Ἀντίστασιν.

Εἰς τὸ ἐξωτερικὸν δὲν δύνανται νὰ μεταβοῦν, διότι δὲν ἔχουν πιστοποιητικὸν κοινωνικῶν φρονημάτων.

Διὰ νὰ ἐργασθοῦν εἰς οἱανδήποτε κρατικὴν ὑπηρεσίαν ἢ καὶ ἑταιρείαν ἀκόμη ἢ ἰδιωτικὴν ἐπιχείρησιν, ζητοῦν ἐπίσης πιστοποιητικὸν κοινωνικῶν φρονημάτων.

Ἔ, λοιπόν, ζητοῦν πιστοποιητικὸν κοινωνικῶν φρονημάτων ὅταν λάβουν τὸ πτυχίον, πιστοποιητικὸν κοινωνικῶν φρονημάτων ὅταν λαμβάνουν τὴν εἰδικότητα, ὅταν πρόκειται νὰ λάβουν τὴν ἄδειαν ἐξασκήσεως τοῦ ἐπαγγέλματος. Ἐπίσης ὅταν πρόκειται νὰ προσληφθοῦν μετέπειτα εἰς ἐργασίαν.

Ἐὰν οὐδὲν προχωρήσωμεν καὶ ἀναφέρωμεν ὅλας ἐν γένει τὰς κατηγορίας τῶν ἀδικημένων νέων, τῶν χαρακτηρισθέντων ὡς μὴ νομιμοφρόνων, θὰ ἔπαιρνε μεγάλο μῆκος ὁ λόγος μας καὶ πάλιν ἐδῶ θὰ σᾶς ἠλίκουν τὴν ἀντίληψίν σας καὶ θὰ σᾶς κατεπόνουν.

Κύριοι βουλευταί, ἄτομα, ὁμάδες, κράτη, καθεστῶτα ποὺ μετεχειρίσθησαν ποικιλοτρόπους μεθόδους φοβίας, διώξεων καὶ ἄλλων μέσων ψυχολογικῆς βίας κατεδικάσθησαν ἀπὸ τὴν ἱστορίαν διότι ὁ μεγαλύτερος διδάσκαλος εἶναι ἡ ἴδια ἡ ζωὴ ποὺ ἔχει ἀντικειμενικώτερη γλῶσσα διὰ τὴν ἀντιμετώπισιν τῶν διαφόρων κοινωνικῶν φαινομένων.

Παραδείγματα ἄπειρα ἔχομεν ἀπὸ τὴν Παγκόσμιον Ἱστορίαν. Καὶ ἰδιαιτέρως ἀπὸ τὴν μεσοπολεμικὴν ἱστορίαν μὲ τὴν φοβερὰν Ἱερὰν ἐξέτασιν κατὰ τὴν ὁποίαν κατεδικάζοντο μόνον ἐκεῖνοι ποὺ ἔδειχνυαν μίαν ἀντίστασιν.

Ἐδῶ ὅμως παρουσιάζεται τὸ φαινόμενο νὰ καταδιώκωνται τὰ τέκνα καὶ οἱ συγγενεῖς των. Προδιαγράφεται ἡ μοῖρα τῶν τέκνων χωρὶς νὰ πταίουν εἰς τίποτε. Ὁ ἰσχυρισμὸς ὅτι διατρέχει κίνδυνον τὸ καθεστὼς δὲν εὐσταθεῖ. Δὲν εὐσταθεῖ διότι τὸ κοινωνικὸν ἀστικὸν καθεστὼς; εἶναι ἀρκετὰ ἰσχυρόν, ἀλλὰ μόνον ἡ Κυβέρνησις, ἐκείνη διατρέχει κίνδυνον, ἡ ὁποία μετέρχεται τὰ μέσα αὐτά. Καὶ κάμνει χρῆσιν αὐτῶν τῶν μεθόδων διότι δὲν στηρίζεται ἐπὶ λαϊκῆς βάσεως. Καὶ ὅλα τὰ μειονεκτήματα: τῆς ψυχώσεως, τῆς ὀστερίας καὶ τῆς φοβίας κατὰ παντὸς προοδευτικοῦ πνεύματος εἶναι ἀλάνθαστα σημάδια μιᾶς κυβερνήσεως πολιτικῶς ἐκπεσούσης ἑνὸς ἡττημένου Ἀνταίου, ὅπως σήμερον εἶναι ἀλάνθαστον τὸ φαινόμενον τῆς μεγάλης χώρας τῶν Ἡνωμένων Πολιτειῶν: τοῦ Μακαρθισμοῦ ὅπου εὐτυχῶς τὸ κακὸ αὐτὸ πνεῦμα κτυπᾶται ἀπὸ ὅλους τοὺ; κορυφαίους δημοκρατικοὺ; πολίτας καὶ ἀπὸ αὐτὸν τὸν Πρόεδρον Ἀϊζενχάουερ. (Χειροκροτήματα).

Ἐμεῖς πιστεύομεν πῶ, οἱ ἐνέργειες αὐτῆς τῆς δημιουργίας φακέλλων εἰς ἀθῶους, εἶναι παράνομες ἐκτροπὲ; καὶ ἀμαυρώνουν τὴν κρατικὴν ὑπόστασιν ἑνὸς Ἔθνους καὶ ἀναταράσσουν τὴν γαλήνη τῆς χώρας καὶ πρὸ παντός, κύριοι συνάδελφοι—ὑπογραμμίζω τὸ σημεῖον τοῦτο — ὑποσκάπτουν τὸ κοινωνικὸν καθεστώς. Καὶ κατὰ τὴν ἀντίληψίν μας πρέπει νὰ δημιουργηθοῦν φάκελλοι εἰς ἐκείνους οἱ ὁποῖοι δημιουργοῦν τοιούτους φακέλλους.

Καὶ ἡ ὀστερία αὐτὴ τῆς δημιουργίας φακέλλων μᾶς; ἐκθέτει ἀνεπανόρθωτα εἰς τὸν ἔξω κόσμο καὶ ἀπὸ τὴν ἄλλην πλευρὰν δημιουργεῖται σταθερὰ ἕνας κόσμος χωλωμένος, διωγμένος, ποὺ σιγὰ σιγὰ δημιουργεῖται τὸ πνεῦμα τῆς ἀλληλοξεντώσεως.

Οἱ ἐκδηλώσεις αὐταὶ εἶναι ἐκδηλώσεις ἀνελευθέρου Κράτους. Πάντως δὲν εἶναι ἐκδηλώσεις Κράτους δημοκρατικοῦ.

Ἐμεῖς πιστεύομεν ἀδιαλείπτως, κύριοι βουλευταί, ὅτι εἶναι ἐθνικόφρονες μόνον ἐκεῖνοι ποὺ δὲν μονοπωλοῦν τὴν ἐθνικοφροσύνην, ἀλλὰ προσπαθοῦν μὲ κάθε μέσον διαπαιδαγωγήσεως, διαπλάσεως καὶ διαφωτίσεως, νὰ κάνουν καὶ ἄλλους ἐθνικόφρονας.

Ὑπέρτατον καθῆκον τῆς Κυβερνήσεως, κύριοι βουλευταί, εἶναι νὰ κάψῃ, ὄχι νὰ ἀναθεωρήσῃ τοὺ; φακέλλους τῶν νέων, διὰ νὰ ἀναχαιτίσῃ οὕτω πως τὴν λίαν ἀντικοινωνικὴν πολιτικήν της, ἡ ὁποία ὁδηγεῖ ἐγκληματικῶς εἰς τὴν ὑποσκαψιν αὐτῶν τούτων τῶν θεμελίων τοῦ κοινωνικοῦ καθεστῶτος. (Χειροκροτήματα).

Π ρ ό ε δ ρ ο ς. Ὁ κ. Θεοχαρίδης ἔχει τὸν λόγον.

Δ. Θ ε ο χ α ρ ί δ η ς. Κύριοι συνάδελφοι, ὑπῆρξεν ἐποχὴ κατὰ τὴν ὁποίαν τὸ μεγαλύτερον μέρος τοῦ Ἑλληνικοῦ Λαοῦ ἀνεμίχθη εἰς ὀργανώσεις ἀντιστάσεως διὰ νὰ πολεμήσῃ τὸν κατακτητήν. Καὶ ὑπῆρξαν, κύριοι βουλευταί, ἄνθρωποι Ἕλληνες, οἱ ὁποῖοι ἐθανατώθησαν ἀπὸ τοὺς Γερμανοὺ; καθὼ; ἐπίσης ὑπῆρξαν ἄλλοι ἄνθρωποι ποὺ ἔχασαν τὰς περιουσίας των διότι δὲν ἠθέλησαν νὰ συνεργασθοῦν μὲ τὸν κατακτητήν. Καὶ τὸ μεγαλύτερον αὐτὸ κομμάτι τοῦ λαοῦ ἀκούων τὴν φωνὴν τῆς Πατρίδος ἀνῆκεν εἰς τὸ ΕΑΜ. Ποῦ ἠθέλατε νὰ γνωρίζουν αὐτοὶ οἱ ἄνθρωποι ὅτι μετὰ ἀπὸ τὴν κατοχὴν τοὺ; ἀνίμενε χειροτέρα κατάστασις. Ποῦ νὰ ἤξευραν ὅτι ἡ φωνὴ τῆς Μεγά