ΣΗΜΕΙΩΜΑΤΑ

Ο ΚΙΝΔΥΝΟΣ

Ὁ κ. Ὑπουργὸς Ἐθνικῆς Ἀμύνης βεβαιώνει ὅτι ἡ ἡγεσία τῶν ἑνόπλων δυνάμεων εἶναι ἀφωσιωμένη εἰς τὸν Βασιλέα καὶ εἰς τὸ Πολίτευμα καὶ δὲν ὑπάρχει ἀπὸ τῆς πλευρᾶς της οὐδεὶς κίνδυνος ἔκτροπῆς ἀπὸ τὸ πολίτευμα, ἤτοι τὴν συνταγματικὴν διακυβέρνησιν τῆς χώρας. Τοιοῦτος κίνδυνος — προσέθεσεν ὁ κ. Ὑπουργὸς—ὑπάρχει μόνον ἀπὸ τὴν πλευρὰν τῆς ἄκρας ἀριστερᾶς. Αὐτὴ ἡ προσθήκη τοῦ κ. Ὑπουργοῦ εἶναι ὑποπτος καὶ ἐξυπηρετεῖ ἀκριβῶς ἐκείνους οἱ ὁποῖοι ὀρεγόμενοι δικτατορικὴν διακυβέρνησιν τῆς χώρας, προβάλλουν ὡς σωτῆρες τῆς πατρίδος ἀπὸ τὸν ἐξ ἀριστερᾶς κίνδυνον, ἐνῶ τοιοῦτος κίνδυνος εἶναι ἀνύπαρκτος. Καὶ ἀκόμη ἡ δήλωσις τοῦ κ. Ὑπουργοῦ προκαλεῖ ἀνησυχίας εἰς τὸν λαόν, ὁ ὁποῖος γνωρίζει ὅτι ἀπὸ τὴν πλευρὰν τῆς ἄκρας ἀριστερᾶς καὶ νεῖς ἀπολύτως κίνδυνος δὲν ὑπάρχει, διότι αἱ ἐθνικαὶ δυνάμεις εἶναι πανίσχυροι καὶ ἀκατάβλητοι.

ΟΜΟΦΩΝΙΑΝ

Ἡ Ἀντιπολίτευσις εἶναι σύμφωνος μὲ τὴν Κυβέρνησιν ὡς πρὸς τὴν τηρητέαν γραμμὴν τῆς ἑλληνικῆς ἀντιπροσωπείας εἰς τὴν διάσκεψιν τοῦ Δενβίνου. Εἶναι δηλ. σύμφωνος ὅτι μόνη ἀποδεκτὴ λύσις τοῦ Κυπριακοῦ ζητήματος εἶναι ἡ ἀναγνώρισις εἰς τὸν Κυπριακὸν λαὸν τοῦ δικαιώματος τῆς αὐτοδιαθέσεως μὲ ἀσκησιν αὐτοῦ ἐντὸς τακτῆς προθεσμίας. Ἡ ἐπὶ τοῦ Κυπριακοῦ ζητήματος πολιτικὴ εἶναι πανεθνική.

ΤΟ ΕΠΙΤΟΚΙΟΝ

Γίνεται συζήτησις περὶ αὐξήσεως τῆς τοαπεζιτικῆς προμηθείας ἐπὶ τῶν δανείων, προεξοφλήσεων κλπ. Πολὺ σωστά. Ἀφοῦ ἐμειώθη τὸ ἐπιτόκιον, καλὸν εἶναι νὰ αὐξηθῇ ἡ προμήθεια, γιὰ νὰ ἐπέλθῃ ἰσορροπία. Ὡς πρὸς τὴν πτῶσιν τοῦ τιμαρίθμου ἡ ὁποία θὰ ἐπήρχετο μὲ τὴν ἀποφασισθεῖσαν πέρυσι μείωσιν τοῦ ἐπιτοκίου, κρίνεται ὅτι ἀρκετά... ἔπεσεν ὁ τιμάριθμος μέχρι τώρα...

Η ΑΝΤΙΠΟΛΙΤΕΥΣΙΣ

Οἱ διαδίδοντες φήμας περὶ ἐκτροπῆς ἀπὸ τὸ πολίτευμα —εἶπεν ὁ κ.Κανελλόπουλος— ἐργάζονται ἀντεθνικά. Σύμφωνοι. Ἀλλά, ἡ ἀντιπολίτευσις τὴν ὁποίαν κατηγορεῖ ὁ κ. Ὑπουργὸς Ἐθνικῆς Ἀμύνης, ἐδόθησαν διὰ τὰς φήμας αὐτὰς ἠμίκρως μία κυβερνητικὴ ἐφημερίς; Αὐτὴ ἡ ὑπερεθνικόφρων ἐφημερὶς ἐξεκίνησε τὴν θόρυβον περὶ τὴν ὑπόθεσιν τοῦ ἀρχηγοῦ τοῦ ΓΕΣ καὶ ἡ ἀντιπολίτευσις, ἡ ὁποία, ἐνῶ τὰ ἐγνώριζεν ὅλα, ἐτήρει σωπὴν δὲν ἠδύνατο πλέον νὰ σωπήσῃ. Δότε ἤτο ὑποχρεωμένη νὰ ἐπιβάλῃ σιγὴν εἰς τὸν γάτον ποὺ ἔσκουζε...

ΜΠΥΖΙΝΕΣ

Πληροφορούμεθα ὅτι ἡ ἐπισκέψις ἀμερικανῶν ἐμπόρων εἰς Ἑλλάδα, περὶ τὴν ὁποίαν ἐγένετο μεγάλος θόρυβος, κατέληξε εἰς μίαν συγκεκριμένην προτασιν: Νά... πληρώσῃ ἡ Ἑλλὰς 250.000 δολλαριῶν εἰς τὸν ἀμερικανικὸν οἶκον Μέϊσου, διὰ νὰ... καταδεχθῇ νὰ μπάσῃ εἰς τὸ μεγαθήριον κατάστημά του ὡρισμένα ἑλληνικὰ εἴδη, κυρίως λαϊκῆς τέχνης. Τὰ δολλάρια αὐτὰ τὰ θέλει διὰ διαφήμισιν, μετὰ τὴν ὁποίαν «δυνατὸν» νὰ δώσῃ παραγγελίαν 1—5 ἑκατομμυρίων δολλαρίων. Αὐτὸ θὰ πῇ ἐμπόριζες». Ἑπτάμισυ δισεκατομμύρια π. δραχμῶν στὸ χέρι καὶ κατόπιν θὰ σκεφθοῦμε διὰ παραγγελίαν...

ΑΠΟΥΥΠΩΜΑΤΑ

Μία δικαιολογία διὰ τὴν ὑποχρεωτικὴν σήμανσιν τῶν Ἑλλήνων: Πρέπει νὰ ὑπάρχουν μαζί μὲ τὴν ταυτότητα τὰ δακτυλικὰ ἀποτυπώματα, ἵνα μὴ γίνεται ἐξέτασις τοῦ ἱστορικοῦ ἀρχείου τῶν σεσημασμένων εἰς τὰς περιπτώσεις ἐξακριβώσεως τῆς ἀληθοῦς ταυτότητος ἀτόμου τινός. Ἀλλὰ ἡ δικαιολογία εἶναι ἀστεία. Δότι ἡ ἐξακρίβωσις τῆς πλαστότητος μιᾶς ταυτότητος εἶναι εὐκολωτάτη, εἴτε μὲ ἀποτύπωμα εἴτε χωρὶς αὐτό, ἀφοῦ τηροῦνται εἰς τὰ ἀστυνομικὰ τμήματα τὰ ἀποκόμματα τῶν ταυτοτήτων μὲ ὅλα τὰ στοιχεῖα. Ἄλλο σύστημα εἶναι πλέον ριζικόν: εἰς κάθε ἄτομον νὰ... σχηματισθῇ διὰ πυροσημάνσεως εἰς τὰ μαλακὰ ἕνας ἀριθμός, ὅπως εἰς τὰ τετράποδα τοῦ στρατοῦ. Καὶ ἔτσι, δὲν θὰ χρειάζεται κἂν ταυτότης...

ΑΙ ΤΑΥΤΟΤΗΤΕΣ

Ὁ ρέκτης καὶ φιλοπρόοδος Ὑφυπουργὸς Ἐσωτερικῶν, ὅστις ἀνεκάλυψε σύστημα ταυτοτήτων μὲ δακτυλικὰ ἀποτυπώματα (τὰ ὁποῖα ἐχρησιμοποίουν, αντὶ ὑπογραφῆς, οἱ πρωτόγονοι φύλαρχοι) μήπως δύναται νὰ πληροφορήσῃ τὴν κοινὴν γνώμην τί ἀπέγινε κάποια πρότασις τοῦ Ὑπουργείου του, πρὸ ἐτῶν καὶ πλέον, ὅπως οἱ ταυτότητες περικλείωνται ἐντὸς θήκης ἀπὸ πλαστικὴν ὕλην κατὰ ἀσφαλῆ τρόπον, ὥστε νὰ μὴν εἶναι δυνατὴ ἡ κατασκευὴ πλαστῶν ταυτοτήτων; Αὐτὸ ἦτο ἕνα σύστημα τὸ ὁποῖον ἐξησφάλιζε τὰς ἀρχάς, χωρὶς νὰ παραδιάζῃ τὸν πολιτισμόν. Ποῖα εἶναι ἡ τύχη τῆς παλαιᾶς προτάσεως;

ΠΕΡΙ ΤΗΝ ΑΥΤΟΚΤΟΝΙΑΝ

Ἀπαντῶμεν εἰς ἐρώτημα τα ἀναγνωστῶν μας, οἱ ὁποῖοι ἠπόρησαν διατί ἡμεῖς δὲν ἐδημοσιεύσαμεν λεπτομερείας περὶ τῆς αὐτοκτονίας τοῦ Πατρινοῦ βιομηχάνου: Ὑπάρχει ρητὴ διάταξις τοῦ περὶ Τόπου Νόμου, ἀπαγορεύουσα τὴν δημοσίευσιν λεπτομερειῶν διὰ τὰς αὐτοκτονίας ἢ ἀποπείρας αὐτοκτονιῶν. Ὁ δὲ εἰσαγγελεὺς δύναται νὰ ἐπεμβαίνῃ αὐτεπαγγέλτως καὶ νὰ παραπέμπῃ εἰς δίκην τὰς ἐφημερίδας, αἵτινες θέλουν παραβῇ τὸν Νόμον. Καὶ ὁρίζονται ποιναὶ διὰ τοὺς παραβάτας. Ἐκρίναμεν, δι' ὅλους τοὺς ἀνωτέρω λόγους, ὅτι ὠφείλαμεν νὰ σεβασθῶμεν τὸν Νόμον.

ΥΨΗΛΟΤΑΤΗ... ΣΠΥΡΙΔΟΥΛΑ

Ἕνας γαλατᾶς ἀπὸ τὸ Μαροῦσι ζητεῖ τὴν Σπυριδούλαν εἰς γάμον. Καὶ ταυτοχρόνως δηλοῖ ὅτι τῆς εὔχεται νὰ γνωρίσῃ χαρὲς καὶ νὰ γίνῃ... πριγκήπισσα τῆς Ἀόστης. Ἀλλὰ τί ἐκ τῶν δύο συμβαίνει: Ὁ γαλατᾶς προβλέπει ὅτι θὰ γίνῃ... πρίγκηψ τῆς Ἀόστης, μὲ πριγκήπισσαν τὴν Σπυριδούλαν, ἢ ὅτι ὁ πρίγκηψ τῆς Ἀόστης θὰ ζητήσῃ τὴν Σπυριδούλαν εἰς γάμον καὶ αὐτὴ πρέπει νὰ προτιμήσῃ τόν... γαλατᾶν; Τὸ ζήτημα εἶναι σοβαρὸν καὶ μάλιστα δεδομένου ὅτι δὲν κάνει ...τόση ζέστη.

Ο ΑΝΑΛΦΑΒΗΤΙΣΜΟΣ

Κύριε Διευθυντά,

Ἀπαντῶντες ἐπὶ τοῦ δημοσιεύματος τῆς 31)7)55 τῆς Ἐφημερίδος σας ὑπὸ τὸν τίτλον «Ἀναλφαβητισμός», ἔχομεν τὴν τιμὴν νὰ γνωρίσωμεν ὑμῖν, ὅτι ἐκ τῶν προτεινομένων ὑπὸ τοῦ ὑπογράφοντος τὸ δημοσίευμα τοῦτο κ. Β. Ξ. πρὸς λῆψιν μέτρων διὰ τὴν περιστολὴν τοῦ ὑφισταμένου ἀναλφαβητισμοῦ, συνάγεται ὅτι οὗτος ἀγνοεῖ τὸ κείμενον τοῦ ἐκδοθέντος κατὰ τὸν παρελθόντα Ὀκτώβριον Ν.Δ. 3094)54 περὶ μέτρων πρὸς καταπολέμησιν τοῦ ἀναλφαβητισμοῦ καὶ τὴν δημιουργηθεῖσαν ἐπὶ τοῦ θέματος τούτου κίνησιν.

Ὁ Ὑπουργὸς Παιδείας
Α. ΓΕΡΟΚΩΣΤΟΠΟΥΛΟΣ

ΑΠΟ ΤΗΝ ΑΝΑΤΟΛΙΚΗΝ ΓΕΡΜΑΝΙΑΝ

Μία γυναῖκα ἀπό... γυαλὶ εἰς τὴν Ἔκθεσιν Θεσσαλονίκης

Θὰ παρουσιάζῃ ὅλας τὰς λειτουργίας τοῦ ἀνθρωπίνου ὀργανισμοῦ, συμπεριλαμβανομένης τῆς κυήσεως καὶ τοῦ τοκετοῦ

ΚΑΙ ΤΕΧΝΙΚΗ ΩΡΙΜΑΝΣΙΣ ΦΡΟΥΤΩΝ

ΘΕΣΣΑΛΟΝΙΚΗ. (Ἰδ. Ὑπ.). Μόνον ὡς κοσμογονία δύναται νὰ χαρακτηρισθῇ ἡ κίνησις ἡ ὁποία παρατηρεῖται εἰς τὴν Διεθνῆ Ἔκθεσιν. Τὰ περίπτερα ἀπὸ τῆς μιᾶς ἡμέρας εἰς τὴν ἄλλην πολλαπλασιάζονται σὰν νὰ ξεφυτρώνουν ἀπὸ τὸ ἔδαφος. Ὁλόκληροι ἀνθόκηποι δημιουργοῦνται ἀπὸ τῆς μιᾶς ὥρας εἰς τὴν ἄλλην. Ἐνῷ πρὸ ὀλίγων ὡρῶν ἐγένοντο σχέδια ἀκόμη, τώρα βρίσκεται κανεὶς ἐνώπιον τοῦ ἔργου τελειωμένου. Ὅλη ἡ ἐφευρετικότης καὶ ὅλα τὰ μέσα ἐπιστρατεύονται, διὰ νὰ παραδοθῇ ἡ μικρούλα παραμυθένια πόλις ἐγκαίρως εἰς διεθνῆ περιέργειαν.

Πολλὰ ἀπὸ τὰ μεγάλα περίπτερα παρεδόθησαν ἤδη εἰς τοὺς δικαιουμένους τούτων ἐνῷ ἐν τῷ μεταξὺ καταφθάνουν τὰ πρῶτα τμήματα τοῦ Δίθνα Πάρκ, τοῦ ὁποίου θὰ ἀρχίσῃ ἡ ἄμεσος ἐγκατάστασις.

Ἀλλά, τί πρόκειται νὰ μᾶς παρουσιάσῃ τὸ νέον ἡ Ἔκθεσις αὐτὴ ἐκτὸς τῶν μεγάλων περιπτέρων, τῆς ἐπεκτάσεώς της, τῶν κήπων καὶ τῆς ἀρτίσης τῆς ὀργανώσεως; Ἀπὸ ἑλληνικῆς πλευρᾶς κάτι τὸ ὁποῖον ὡς λέγεται θὰ ἀποτελέσῃ «ἐπανάστασιν» καὶ μάλιστα ἑλληνικὴν εἰς τὸν τομέα τῆς φρουτοπαραγωγῆς.

Πρόκειται περὶ τῆς ἐκθέσεως μιᾶς ἑλληνικῆς ἐφευρέσεως, διὰ τῆς ὁποίας γίνεται τεχνητὴ ὡρίμανσις τῶν καρπῶν ὑπὸ εἰδικὰς συνθήκας τοποθετουμένων εἰς διάφορα μηχανήματα.

Καίτοι ἐπὶ τοῦ παρόντος ἡ λειτουργία τῶν μηχανημάτων αὐτῶν τηρεῖται μυστική, ἐν τούτοις ἐγνώσθη ὅτι πρόκειται ἀπὸ τὴν μίαν πλευρὰν νὰ τοποθετῆται ἕνας ἄωρος καρπὸς καὶ ἀπὸ τὴν ἄλλην νὰ παρουσιάζεται ὥριμος καὶ ἕτοιμος πρὸς κατανάλωσιν.

Πρὸ τῆς τεραστίας σημασίας τὴν ὁποίαν ἔχει ἡ ἐφεύρεσις αὕτη διὰ τὴν ἐθνικήν μας οἰκονομίαν, ἡ Ἔκθεσις παρεχώρησε πρὸς τὸν ἐφευρέτην αὐτῆς εἰδικὸν χῶρον.

Ἐξ ἄλλου ἐγνώσθη ὅτι εἰς τὸ περίπτερον τῆς Ἀνατολικῆς Γερμανίας θὰ ἐκτεθῇ ὁμοίωμα γυμνῆς γυναικός, διὰ μέσου τῶν διαφανῶν ὑαλίνων τοιχωμάτων τῆς ὁποίας θὰ δύναται ὁ θεατὴς νὰ παρακολουθῇ ὅλας τὰς φυσικὰς λειτουργίας τοῦ ἀνθρωπίνου ὀργανισμοῦ μέχρι τῶν σταδίων τῆς κυήσεως καὶ τοῦ τοκετοῦ.

Ἡ ἐπίδειξις αὕτη θὰ ἀποτελέσῃ ἕν ἀπὸ τὰ ἐξαιρετικῶς ἐνδιαφέροντα ἐπισημοτικὰ ἐκθέματα τῆς ἐφετεινῆς ἐκθέσεως καὶ ἀντιμετωπίζεται ἡ περίπτωσις μέτρων προστασίας του, λόγῳ τοῦ συνωστισμοῦ ὅσοις θὰ δημιουργηθῇ ἐκ μέρους τῶν ἐπισκεπτῶν, διὰ τὴν παρακολούθησιν του.

Ἐν τῷ μεταξὺ οἱ ἐργασίαι διὰ τὴν διαρρύθμισιν τοῦ ἀμερικανικοῦ περιπτέρου προχωροῦν μὲ γοργὸν ρυθμόν. Ἡ γενικὴ ἐμφάνισις καὶ ἡ διάταξις τοῦ περιπτέρου τούτου θὰ παρουσιάσῃ ἰδιάζουσαν καινοτομίαν. Χάρις εἰς τὸν εἰδικὸν φωτισμόν, τὰ χρώματα καὶ τὴν συμμετοχὴν τῶν προσληφθέντων ὑπαλλήλων, θὰ δοθῇ εἰς τὰ ἐκθέματα, τόνος θεατρικῆς δράσεως καὶ κινήσεως. Τὸ τμῆμα οἰκιακῆς οἰκονομίας τοῦ περιπτέρου π.χ. εἰς τὸ ὁποῖον θὰ ἐκτεθοῦν ἠλεκτρικαὶ κουζίναι, πλυντήρια καὶ ψυγεῖα, ἐμφανίζεται ἐν πλήρει λειτουργίᾳ. Εἰδικῶς προσληφθεῖσα ὑπάλληλος θὰ χειρίζεται τὰ μηχανήματα αὐτά, ἐμφανιζουσα οὕτω οἰκίαν ἐν λειτουργίᾳ, ὥστε ὁ ἐπισκέπτης νὰ λαμβάνῃ μίαν πλήρη ἰδέαν περὶ τῆς ἐμφανίσεως, τῆς λειτουργίας καὶ τῆς ἀποδόσεως τῶν μηχανημάτων.

Κύριον σύνθημα τῆς ἀμερικανικῆς συμμετοχῆς εἰς τὴν Ἔκθεσιν, θὰ εἶναι «ἡ παραγωγὴ καὶ τὸ ἐμπόριον εἰς τὴν ὑπηρεσίαν τοῦ ἀνθρώπου». Ὅλα τὰ ἐκθέματα, ἐμφανιζόμενα κατὰ τρόπον παραστατικόν, θὰ τονίζουν ἰδιαιτέρως τὸ σύνθημα τοῦτο, ὥστε ὁ ἐπισκέπτης νὰ κατατοπίζεται ὅσον τὸ δυνατὸν καλύτερον περὶ τῶν ὠφελημάτων, τὰ ὁποῖα θὰ προκύψουν διὰ τὴν ἀνθρωπότητα ὅταν ἡ παραγωγὴ καὶ τὸ ἐμπόριον τεθοῦν εἰς τὴν ὑπηρεσίαν της διὰ τῆς εἰρηνικῆς οἰκονομικῆς συνεργασίας μεταξὺ τῶν λαῶν.

Ἐξ ἄλλου, εἰς τὸν ἐκ 1 500 τετραγωνικῶν μέτρων ὑπαίθριον χῶρον τοῦ περιπτέρου, θὰ ἐγκατασταθῇ ὑπόδειγματικὸν μικρὸν ἀγρόκτημα ἐν λειτουργίᾳ, παρομοίας φύσεως μὲ τὸ τῆς ἑλληνικῆς ὑπαίθρου εἰς τὸ ὁποῖον θὰ ἐργάζωνται συνεχῶς γεωργικὰ μηχανήματα καὶ θὰ ὑπάρχουν ἄρτιαι ἐγκαταστάσεις ἀγελαδοτροφίας, ὀρνιθοκομίας, χοιροτροφίας, μὲ ἀγελάδας, χοίρους ὄρνιθας καὶ ὅλα τὰ μὲ τοῦ; κλάδους αὐτοῦ; τῆς κτηνοτροφίας μηχανήματα ἐν λειτουργίᾳ. Ἐπίσης εἰς τὸ ἀγρόκτημα τοῦτο θὰ ἐπιδεικνύωνται νεώτατα μηχανήματα τεχνητῆς βροχῆς καὶ ἀρδεύσεως, ἡ χρῆσις τῶν ἀντιδιοτικῶν εἰς τὰς ζωοτροφὰς καὶ τῶν νέων ζιζανιοκτόνων, ἐντομοκτόνων κ.λ.π.

ΓΡΑΜΜΑΤΑ ΑΠΟ ΤΗΝ Ν. ΥΟΡΚΗΝ

«Πίγκιμπακ», ἕνα σύστημα μεταφορῶν στὴν Ἀμερικὴν

ΑΥΤΟΚΙΝΗΤΑ ΣΤΙΣ ΑΜΑΞΟΣΤΟΙΧΙΕΣ

ΝΕΑ ΥΟΡΚΗ. Φορτηγὰ αὐτοκίνητα ἐπὶ σιδηροδρομικῶν βαγονίων, εἶναι ἕνα σύνηθες θέαμα σήμερον εἰς τὰς Ἡνωμένας Πολιτείας καὶ ἀποτελεῖ μίαν μέθοδον μεταφορᾶς ἀγροτικῶν προϊόντων, ἡ ὁποία εὐνοεῖ τοὺς ἀγρότας μειώνοντας τὰ ἔξοδα διαμετακομίσεως καὶ ἐπισπεύδοντας τὴν παράδοσιν.

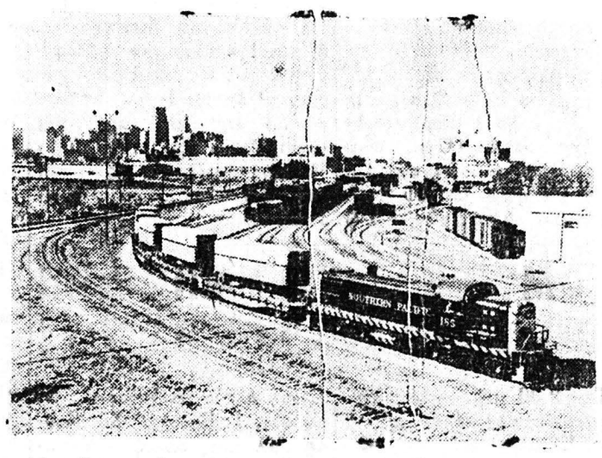

Ἀμαξοστοιχίαι μεταφέρουσαι καμιόνια μὲ γεωργικὰ προϊόντα εἶνε σήμερα σύνηθες θέαμα στὴν Ἀμερική

Ἡ μέθοδος αὐτὴ ἡ ὁποία ὠνομάσθη «πίγκιμπακ» εἶναι ἕνας μικτὸς τρόπος μεταφορᾶς. Φορτωμένα φορτηγὰ αὐτοκίνητα, τοποθετοῦνται ἐπὶ σιδηροδρομικῶν βαγονίων καὶ μεταφέρονται μεταξὺ τῶν κυρίων σιδηροδρομικῶν σταθμῶν. Τὰ αὐτοκίνητα αὐτά, τὰ ὁποῖα ὡς ἐπὶ τὸ πλεῖστον εἶναι ρυμουλκούμενα, εὐθὺς ὡς ὁ συρμὸς ἀφιχθῇ εἰς τὸν προορισμόν του, ρυμουλκοῦνται ἀπ' εὐθείας εἰς τὰς ἀποθήκας.

Ἡ μέθοδος αὐτὴ ἀπεδείχθη σωτηρία, πρῶτον, διότι ἀποφεύγεται ἡ κυκλοφοριακὴ συμφόρησις εἰς τὰς ὁδούς, ἐξοικονομουμένου χρόνου, καὶ δεύτερον, διότι δὲν παρίσταται ἀνάγκη ἐκφορτώσεως ἐκ τῶν αὐτοκινήτων τοῦ; συρμοῦ, καὶ ἐπαναφορτώσεως εἰς ἄλλα αὐτοκίνητα. Ἐπίσης ἡ μέθοδος αὕτη περιορίζει τὰ, ζημίας εἰς τὰ ἐμπορεύματα καὶ διὰ τὸν λόγον αὐτόν, εἰς πολλὰς περιπτώσεις, ἡ ἀσφάλεια εἶναι μεγαλυτέρα, ὁπότε καὶ αἱ τιμαὶ εἶναι χαμηλότεραι.

Ἡ μέθοδος αὐτὴ εἶχε δοκιμασθῇ καὶ εἰς τὸ παρελθόν, ἀλλὰ μόνον τελευταίως ἤρχισε χρησιμοποιουμένη εὐρέως καὶ οἰκονομικῶς. Ἡ πρώτη ἐφαρμογή της ἔγινε τὸ 1926 καὶ ἐσυνεχίσθη ἐφαρμοζομένη εἰς μικρὰν κλίμακα μέχρι τοῦ 1947, ἀλλά, τελικῶς, λόγῳ τεχνικῶν μειονεκτημάτων εἶχεν ἐγκαταλειφθῇ. Μὲ τὴν σημερινήν, ὅμως, ἐπέκτασιν τῶν σιδηροδρόμων καὶ μὲ τὴν ἐξάπλωσιν τῶν δικτύων, ἡ μέθοδος αὕτη λαμβάνει μορφὴν μὲ οἰκονομικὰ ὀφέλη. Ἤδη, σήμερον, 23 ἀμερικανικαὶ καὶ 3 καναδικαὶ σιδηροδρομικαὶ ἑταιρεῖαι, διαθέτουν εἰδικὰ βαγόνια διὰ τὴν φόρτωσιν τῶν ρυμουλκουμένων ὀχημάτων.

Ἡ μέθοδος «πίγκιμπακ» παρουσιάζει πολλὰς ὑποσχέσεις, διότι συνδυάζει τὰ πλεονεκτήματα τοῦ σιδηροδρόμου καὶ τοῦ αὐτοκινήτου, δύο συγκοινωνιακῶν μέσων μὲ μεμάλην ἀνάπτυξιν εἰς τὰς Ἡνωμένας Πολιτείας. Ὅταν θὰ λάβῃ τὴν πλήρη της ἀνάπτυξιν εἶναι βέβαιον ὅτι θὰ συντελέσῃ εἰς τὴν μείωσιν τῶν τιμῶν.

ΚΑΖΑΝΤΖΙΔΗΣ ΚΑΙ ΛΑΣΚΑΣ ΣΤΗ ΓΛΥΦΑΔΑ,

ΤΟ ΠΑΝΤΟΤΕ ΕΠΙΚΑΙΡΟΝ ΖΗΤΗΜΑ ΤΩΝ ΦΡΟΝΗΜΑΤΩΝ

ΟΙ «ΦΑΚΕΛΛΟΙ»

Γ. ΠΑΠΑΝΔΡΕΟΥ: Πρέπει νὰ ἐπανεξετασθοῦν ὑπὸ δικαστῶν οἱ φάκελλοι νομιμοφροσύνης

ΑΠΟ ΤΑ ΕΣΤΕΝΟΓΡΑΦΗΜΕΝΑ ΠΡΑΚΤΙΚΑ ΤΗΣ ΒΟΥΛΗΣ

10ον

Συνεχίζων τὴν ἀγόρευσίν του ὁ κ. Παπανδρέου λέγει:

«Ὑπάρχει πέραν τοῦ θέματος τῆς ἐκτοπίσεως, τὸ θέμα τῶν πιστοποιητικῶν Κοινωνικῶν Φρονημάτων, τὸ ὁποῖον συζητεῖται. Ἀπορῶ, πρῶτον, διατί ὀνομάζονται πιστοποιητικὰ «κοινωνικῶν» φρονημάτων. Τὰ κοινωνικὰ φρονήματα εἰς τὴν Δημοκρατίαν εἶναι ἐλεύθερα.

Τὰ ἀντεθνικὰ φρονήματα δὲν εἶναι ἐλεύθερα. Θὰ ἔπρεπε διὰ τοῦτο νὰ ἐκδίδωνται πιστοποιητικὰ Ἐθνικῶν Φρονημάτων. Εἶναι ὅμως ἀδύνατον νὰ ὑπόκεινται εἰς τὴν αὐθαίρετον θέλησιν ἑνὸς ἀστυνομικοῦ ὀργάνου. Δὲν εἶναι δυνατόν, εἰς τὴν Δημοκρατίαν τῆς Ἑλλάδος ἡ προσωπικὴ ἐλευθερία ἑνὸς πολίτου νὰ εἶναι ἐξηρτημένη ἀπὸ τὴν αὐθαιρεσίαν ἑνὸς ὀργάνου, τὸ ὁποῖον δὲν λογοδοτεῖ διὰ τὴν ἀπόφασίν του. (Χειροκροτήματα). Καὶ διὰ τοῦτο, θὰ ὁρίσωμεν, ὅτι εἰς δοσὴν ἔκτασιν τὰ πιστοποιητικὰ τῶν ἐθνικῶν φρονημάτων θεωρηθοῦν ἀπαραίτητα, θὰ ὑπάρξουν πλήρεις ἐγγυήσεις. Καὶ αἱ ἐγγυήσεις συνίστανται εἰς δύο μέτρα:

Ἡ ἀπόφασις τοῦ πρωτοβαθμίου ὀργάνου θὰ εἶναι πλήρως ἠτιολογημένη. Καὶ θὰ ὑπάρχῃ προσφυγή, ἄνευ ἐξόδων, εἰς δεύτερον δικαστικὸν βαθμόν. Ἐπιβεβαιοῦμεν τοιουτοτρόπως καὶ πάλιν τὸν ἐθνικὸν καὶ δημοκρατικὸν χαρακτῆρα τοῦ Κόμματος τῶν Φιλελευθέρων. Οὐδὲν παραλείπομεν διὰ τὴν ἀσφάλειαν τοῦ Ἔθνους. Ἀλλὰ ταυτοχρόνως λαμβάνομεν ὅλα τὰ μέτρα διὰ τὴν ἐπιβεβαίωσιν τῆς Δημοκρατίας, διὰ τὴν ὑπεράσπισιν τοῦ Δικαίου, διὰ τὴν ὑπεράσπισιν τῆς προσωπικῆς ἐλευθερίας.

Καὶ ὑπάρχουν ἐπίσης καὶ οἱ φάκελλοι νομιμοφροσύνης διὰ τὸ παρελθόν. Γίνονται παντοχόθεν ἐκκλήσεις οἱ φάκελλοι αὐτοὶ νὰ ἐπανεξετασθοῦν ὑπὸ δικαστικῶν. Τὸ αἴτημα εἶναι βάσιμον, διότι δὲν ζητεῖται ἡ ἀγνόησις, ζητεῖται ἡ ἐκκαθάρισις. Καὶ ἑπομένως ἀποδεχόμενοι τὸ αἴτημα, ἀνταποκρινόμεθα καὶ πάλιν πρὸς τὸν διπλοῦν χαρακτῆρα τοῦ Κόμματος τῶν Φιλελευθέρων ὡς Ἐθνικοῦ καὶ Δημοκρατικοῦ».

Παρακαλῶ, ἀγαπητοί μου συνάδελφοι, νὰ μοῦ συγχωρήσητε τὴν ἀνάγνωσιν αὐτῶν τῶν μακρῶν περικοπῶν, ἀλλ' ἀποτελοῦν ὑπεύθυνον κείμενον τὸ ὁποῖον δεσμεύει τὸ Κόμμα τῶν Φιλελευθέρων καὶ τὸ ὁποῖον νομίζω, ὅτι τοποθετεῖ τὸ θέμα ἐπὶ ἐλευθέρου ὑψηλοῦ ἐπιπέδου ἀρχῶν. Ὁ κ. Ὑπουργὸς τῆς Δημοσίας Ἀσφαλείας, θὰ πρέπει νὰ ἐμπνευσθῇ ἀπὸ τὴν πεποίθησιν ὅτι εὑρίσκεται ἐνώπιον αὐτοῦ μέγα ἔργον καὶ ὅτι θὰ πρέπει νὰ θεωρήσῃ ὡς μίαν ἐξαίρετον εὐδοκίμησιν τῆς διαβάσεώ, του εἰς τὸ Ὑπουργεῖον Δημοσίας Ἀσφαλείας, ἀν ἐξερχόμενος ἀπὸ τὴν ἐπισοδιακὴν αὐτὴν ταλαιπώρησιν τῶν συγκεκριμένων θεμάτων, τὰ ἀναγάγῃ εἰς γενικώτερα θέματα ἀρχῆς καὶ τοὺς δώσῃ τὴν λύσιν, ἡ ὁποία, νομίζω, ὅτι ὀρθῶς προτείνεται εἰς τὰ κείμενα, τὰ ὁποῖα ἀνέγνωσα. Πρῶτον, ὅσον ἀφορᾷ τὴν ἐκτόπισιν. Ἡ ἐκτόπισις εἰς περίοδον ὁμαλότητος, διατί πρέπει νὰ εἶναι διοικητικὸν μέτρον; Δὲν ἐμπνέει ἡ Δικαιοσύνη μας ἀπόλυτον ἐμπιστοσύνην διὰ τὴν ἐθνικήν των εὐχιοθησίαν; Ἀναγνωρίζομεν ὅτι ἄμεσα μέτρα εἶναι ἀπαραίτητα εἰς τὴν Διοίκησιν. Μετὰ σύντομον ὅμως χρόνον, ἡ ἐκτόπισις, ἡ ὁποία εἶναι ποινή καὶ βαρεῖα ποινή, πρέπει νὰ ἔχῃ ἐγκριθῇ ἀπὸ τὴν Δικαιοσύνην. Ἔρχομαι, ἔπειτα, εἰς τὰ πιστοποιητικὰ κοινωνικῶν φρονημάτων. Ἀγαπητοί μου συνάδελφοι, ἡ ὀνομασία «πιστοποιητικὸν κοινωνικῶν φρονημάτων» δὲν ἀποκαλύπτει τὸ βάρος τοῦ θέματος. Τὸ δικαίωμα τοῦ ἀστυνομικοῦ ὀργάνου, τὸ ἀνεξέλεγκτον τῆς ἐκδόσεως πιστοποιητικοῦ κοινωνικῶν φρονημάτων ἢ τῆς ἀρνήσεως, ἀποτελεῖ δικαίωμα ζωῆς καὶ θανάτου διὰ τοὺς πολίτας. Διότι τὸ θέμα τῆς ἐργασίας, τῆς ζωῆς καὶ τὸ θέμα τῆς ἐλευθερίας του, εἶναι ἐξηρτημένα ἀπὸ αὐτὴν τὴν «κόλλαν», τὴν ὁποίαν θὰ γράψῃ ὁ χωροφύλαξ. Δὲν ἔχομεν, φοβοῦμαι, ἐπαρκῶς ἐκτιμήσει τὸ βάρος τῆς ἐξουσίας, τὴν ὁποίαν παρέχομεν κατὰ τρόπον ἀσύδοτον εἰς ἕνα ἀστυνομικὸν ὄργανον. Ἐὰν ἐπρόκειτο νὰ διαρκέσῃ τὸ σημερινὸν καθεστώς, βεβαίως, δὲν εἶναι οὔτε ἀσφάλεια ἐθνική, οὔτε Πολιτεία δημοκρατική, διότι οὔτε ἡ ἀσφάλεια κατοχυροῦται μὲ τὴν αὐθαίρετον ἢ τὴν πεπλανημένην θέλησιν ἑνὸς ἀστυνομικοῦ ὀργάνου, οὔτε ἡ προσωπικὴ ἐλευθερία ἐπιβεβαιώνεται, οὔτε δικαιοσύνη ἀποδίδεται, οὔτε τὸ αἴσθημα τῆς ἀσφαλείας ἐμπνέεται, τὸ ὁποῖον εἶναι ἀπαραίτητον διὰ τὴν στερέωσιν ἐθνικοῦ καθεστῶτος.

Καὶ πρέπει, ἐπίσης, νὰ ἐκκαθαρισθῇ τὸ παρελθόν, ἀπαλλαγῇ ἀπὸ τὸν ἐφιάλτην αὐτὸν ὁ μέγας ἀριθμός, ὁ ἀνεύθυνος καὶ ἐπὶ τῇ βάσει γενικῶν κριτηρίων.

Θέλω νὰ ἐλπίζω, ὅτι μὲ τὴν εὐκρίνειαν τῆς σημερινῆς συζητήσεως, εἰς τὴν ὁποίαν ὅπως διαπιστώνετε, δὲν ἐπιθυμῶ νὰ δώσω χαρακτῆρα ἀντιδικίας, ἀλλὰ χαρακτῆρα μιᾶς καλοπίστου συζητήσεως ἐντὸς τῆς Ἐθνικῆς Ἀντιπροσωπείας, θὰ προκύψουν γενικώτερον συμπεράσματα ὑπὲρ τοῦ Ἔθνους καὶ ὑπὲρ τῶν δημοκρατικῶν μας ἐλευθεριῶν. Καὶ τώρα θὰ εἰσέλθω εἰς τὸ δεύτερον καίριον θέμα. Ἔγινε προηγουμένως λόγος περὶ τοῦ ΕΑΜ καὶ παρεσχέθη καὶ