ΗΜΕΡΟΝΥΚΤΙΑ

ΗΜΕΡΟΛΟΓΙΟΝ

Τετάρτη 14 Σεπτεμβρίου
Σελήνη 28 ἡμερῶν
Ἀνατολὴ ἡλίου 6.08 Δύσις 6.32'
Ἡ Ὕψωσις τοῦ Τιμίου Σταυροῦ

ΦΑΡΜΑΚΕΙΑ

Διανυκτερεύοντα
Καραμπᾶς Ἀθ. Δ. Γούναρη 52
Καλλιδωκᾶς Δ. Κολοκοτρώνη 46
Φαρμακεῖα ΙΚΑ
Γεωργαντόπουλος Ι. Ὑψηλάντου 143, Κοντογιάννης Ι. Γού αρη 19, Μακαζωέννου Ἀνδρ. Μαιζῶνος 39 Θεοδωρόπουλος Ἀχ. Ἁγίου Νικολάου 37, Κομνηνὸς Γ. Στ. Βουλγάρεως 35, Καναλλόπουλος Κ. Γούναρη 57.

ΧΡΗΜΑΤΙΣΤΗΡΙΟΝ

ΕΞΩΤΕΡΙΚΑ ΔΑΝΕΙΑ

1881 καὶ 84	101.—
1889 Μονοπωλείων	78.—
1887 Παγίων	78.—
1890 Λαρ.	80.—
1893 Μονοπωλείων	79.—
1902 Ε.Σ.	72.—
1907 Ἀμ.	15.50
1910	74.—
1914	124.—
1924	129.—
1925 Ὑδρεύσεως	3850.—
1928 Σταθερορ.	113.—
1931 Παρακαταθηκῶν	170.—
Κτημαν.	205.—

ΕΣΩΤΕΡΙΚΑ ΔΑΝΕΙΑ

Ἀγροτικὰ	14.—
Μεταναστεύσεως	3.70
Ἀπαλλοτριώσεως	0.70
Α' Β' Ἀναγκαστικὸν	0.70
Πολεμοπαθῶν	0.55
Ἔντοκα	8.—
Ὑπηκόων	3.90
Ἀνταλλαξίμων 4 ο/ο	9.80

ΜΕΤΟΧΑΙ ΤΡΑΠΕΖΩΝ

Ἑλλάδος	1050.—
Ἐθνικῆς	8100.—
Ἀθηνῶν	630.—
Κτηματικῆς	255.—
Ἐμπορικῆς	138.—
Λαϊκῆς	620.—

ΜΕΤΟΧΑΙ ΕΤΑΙΡΕΙΩΝ

Ε.Η Σ.	175.—
Χρωματουργίας	250.—
Λιπασμάτων	265.—
Πυριτιδοποιείου	408.—
Πειραϊκῆς Πατραϊκῆς	480.—
Ἐριουργίας	35.—
ΕΤΜΑ	52.—
Χρυσαλλὶς	90.—
Ἄτλας	62.—
Τιτὰν	500.—
Ἡρακλῆς	485.—
Χαλυβδος	200.—
Οἴνων	49.—
Οἰνοπνευμάτων	26.—
Φιξ	118.—
Καμπὰ	425.—
Ὑπηρ. Προσόδων	290.—
ΛΑΜΨΑ	430.—
ΒΙΟ	17.—
ΖΑΛΕ	72.—
Ἐθν. Ἀσφ.	1230.—
Γεωρ. Βιομ.	24.—
«ΑΣΤΗΡ»	465.—
Χαρτοπ.	435.—
Ἱπποδρομ.	117.—

Τιμὴ χρυσῆς λίρας δραχ' 306.
Εἰς Πάτρας ἡ λίρα 304—307.

Ἐνοικιάζονται Νεόδμητος Οἰκία ἐκ 4 δωμ. κεντρικωτάτη καθὼς καὶ 2 Γραφεῖα Ρήγα Φερραίου 60 — τηλ. 30.77

ΘΕΑΜΑΤΑ

ΑΥΡΙΚΟΝ Μουσικὸς Ὀργανισμὸς Μαρίκας Κρεββατᾶ—Γιώργου Γαβριηλίδη «Πολιτικὴ σερενάτα» καὶ ὁ θίασος τῶν μικρῶν ζώων.

ΑΔΑΜΠΡΑ 8.15—12.15 «Οἱ κατάσκοποι τῆς Πράγας»

ΕΣΠΕΡΟΣ 8.15—12.15 «Συνειδησις»

ΖΕΝΙΘ 8.15—12.15 «Ὁ γυιὸς τοῦ χλωμοῦ προσώπου»

ΟΦΣΙΣ «Ὁ δολοφόνος θάρθῃ ἀπόψε»

Θέατρον (σκιῶν) Καραγκιοζοπαίκτης Ἀντώναρος. Κέντρον Μέμου, Γλυφάδα.

Θέατρον (σκιῶν) «Ὀρφεὺς» πλατεῖα Μαρούδα Κάθε βράδυ νέα ἔργα Ἀσπιώτης (Κουκλοθέατρο) Μίμαρος (Καραγκιόζη)

ΛΗΞΙΑΡΧΕΙΟΝ

Κίνησις τῆς 13)9)1955

Γεννήσεις

Ἄρρεν. Ἀνδρέου Κόντη, Βαλερίου Τζανῆ, Χαριλάου Τζαβαλᾶ. Θήλυς. Κωνσταντίνου Πολυχρονοπούλου, Νικήτα Γράφχ.

Θάνατοι

Ἰωάννης; Σκούρτης 18 μηνῶν.

Γάμοι

Παρασκευᾶς Φραντζῆς μετὰ τῆς Γεωργίας Στάμου ἐκ Πατρῶν.

Χαράλαμπος Θοῦας ἐκ Δειβαρτζίου Καλαβρύτων μετὰ τῆς Ἰφιγενείας; Σιατήρη ἐκ Κορυτιανῆς Ἰωαννίνων.

Νικόλαος Καλιντήρης ἐξ Ἁλισσοῦ Πατρῶν μετὰ τῆς Θεοδώρας Πανέλου ἐκ Μεσολογγίου.

ΤΑ ΑΤΜΟΠΛΟΙΑ

«ΓΛΑΡΟΣ» Τετάρτην 11 ἐσπερινὴν διὰ Πειραιᾶ. Πρακτορεῖον: Πλατεῖα Τριῶν Συμμάχων 5, τηλ. 32—35.

«ΤΟΓΙΑΣ» Πέμπτην 2αν πρωϊνὴν διὰ Ζάκυνθον, Ληξούρι, Ἀργοστόλι. Πρακτορεῖον: Ὀθωνος—Ἀμαλίας 52, τηλ. 36—88.

Εἰς μνήμην Σταύρου Δ. Ἡλιοπούλου

Ἡ οἰκογένεια Σταύρου Ἡλιοπούλου κατέθεσε δρχ. 200 ὑπὲρ τοῦ ἀνεγερθησομένου Ἱεροῦ ναοῦ Ἁγυιᾶς. Ἡ οἰκογένεια Παναγιώτου Στ. Ἡλιοπούλου δρχ. 150 ὑπὲρ τοῦ Ἑλληνικοῦ Ἐρυθροῦ Σταυροῦ.

Ἡ οἰκογένεια Μενελάου Στ. Ἡλιοπούλου δρχ. 150 ὑπὲρ τοῦ Πτωχοκομείου.

Ἡ οἰκογένεια Χαριλάου Στ. Ἡλιοπούλου δρχ. 100 ὑπὲρ τοῦ Σανατορίου «Ἅγιος Ἀνδρέας».

Ἡ οἰκογένεια Δημητρίου Στ. Ἡλιοπούλου δρχ. 150 ὑπὲρ τοῦ Οἴκου Τυφλῶν.

Εἰς μνήμην Δημητρ. Παράσχου καὶ ὑπὲρ τοῦ ἀντικαρκινικοῦ Σταθμοῦ κατέθεσαν ὁ κ. Ἀνδρέας Δημ. Ἀνδρουτσόπουλος δρχ. 100 καὶ ὁ κ. Κωνστ. Παπασπυρόπουλος δρχ. 50.

Ὁ κ. Νῖκος Βέτσος κατέθεσε δρχ. 100 ὑπὲρ τῆς ΧΕΝ εἰς μνήμην Δημητρίου Παράσχου.

ΡΑΔΙΟΦΩΝΟΝ

ΣΤΑΘΜΟΣ ΠΑΤΡΩΝ

(Μῆκος κύματος 198,5 μ.)

12.30 Ἔναρξις — Ἕνα εὔθυμο ἑλληνικὸ τέταρτο
12.45 Ἐλαφρὰ μελωδίες
13.00 Ἑλληνικὸν ἐθνικὸν πρόγραμμα Ἀναμετάδοσις ἐξ Ἀθηνῶν
13.10 Δημοτικὰ τραγούδια ἀπὸ τὸ συγκρότημα Ἠλία Καλαντήρη
13.30 Ἱστορικὰ σελίδες τοῦ κ. Κώστα Καιροφύλα
13.40 Διάσημοι σολίστ
14.00 Ρυθμοὶ ἐλαφρᾶς μουσικῆς
14.15 Δίσκοι μὲ τὸν Σῶτο Παναγόπουλο
14.30 Ὁ ἥλιος τῆς μεσημβρινῆς ἐκπομπῆς.
19.00 Ἔναρξις—Δίσκοι ποὺ μᾶς ζήτησαν οἱ ἀκροαταί μας.
19.30 Δημοτικὰ τραγούδια
19.45 Κόθυμοι ρυθμοί
20.00 Δελτίον τοπικῶν εἰδήσεων
20.10 Συμφωνικὴ συναυλία
21.00 Νέα καὶ περίεργα ἀπ' ὅλο τὸν κόσμο
21.05 Ἐλαφρὰ ἑλληνικὴ μουσική
22.00 «Ὁ φόνος τοῦ ποιητὴ Κόκκου», Ὁμιλία τοῦ κ. Φώτου Γιαφύλλη
22.10 Τραγούδια τοῦ Σουγιουλ
22.30 Διεθνεῖς εἰδήσεις καὶ παγκόσμιος ἐπισκόπησις.
22.45 Ἐλαφρὰ τραγούδια
23.00 Τσιγγάνικες μελωδίες
23.15 Ἐθνικὸς Ὕμνος — Τέλος τοῦ προγράμματος

ΣΤΑΘΜΟΣ ΑΘΗΝΩΝ

(Μῆκος κύματος 412 μ.)

12.00 Παίζει ἡ ἐλαφρὰ ὀρχήστρα τοῦ ΕΙΡ
12.30 Μουσικὴ ἀπὸ ὀπερέττες
13.10 Σᾶς ὁμιλεῖ... μιὰ γυναῖκα
13.30 Ὅ,τι ζητήσατε ἀπὸ τὸ ρεπερτόριο σοβαρᾶς μουσικῆς
14.15 Μουσικὴ σαλονιοῦ
14.45 Μουσικὴ καὶ τραγούδια
17.30 Ἕλληνες τραγουδισταί
18.30 Τραγούδια τοῦ τόπου μας
19.30 Παίζει ἡ ἐλαφρὰ ὀρχήστρα τοῦ ΕΙΡ
20.00 Ἡ Κύπρος μας
20.30 Ποικίλη μουσική
21.10 Παρέλασις ἀστεριῶν ἐλαφρᾶς μουσικῆ.
21.45 Ἑλληνικὸ ποικίλο πρόγραμμα
23.30 Νυκτερινὴ μουσική

Δημοτικὴ μουσική

Τὴν 8ην μ.μ. σήμερον ἡ Δημοτικὴ Μουσικὴ θὰ παιανίσῃ εἰς τὴν πλατεῖαν Γεωργίου Α' ὑπὸ τὴν διεύθυνσιν τοῦ ὑπαρχιμουσικοῦ κ. Θεοφ. Κάββουρα.

ΕΟΡΤΑΖΟΝΤΕΣ & ΜΗ

Σήμερον ἑορτὴν Ὑψώσεως τοῦ Τιμίου Σταυροῦ:

Ὁ κ. καὶ ἡ κ. Σταύρου Γερανίου δὲν ἑορτάζουν οὔτε δέχονται λόγῳ ἀσθενείας.

Ὁ κ. καὶ ἡ κ. Σταύρου Χαλκιοπούλου δὲν ἑορτάζουν οὔτε δέχονται.

Ὁ κ. καὶ ἡ κ. Σταύρου Παγιαννοπούλου, δικαστικοῦ ὑπαλλήλου, δὲν ἑορτάζουν οὔτε δέχονται.

Ὁ κ. Σταῦρος Ἀναγνωστόπουλος ἔμπορος, δὲν ἑορτάζει οὔτε δέχεται.

Ὁ κ. Σταῦρος Ἰω. Ἀδαμόπουλος δὲν ἑορτάζει οὔτε δέχεται.

ΚΟΙΝΩΝΙΚΑ

Τὸν χειροτονηθέντα ἀρχιμανδρίτην εἰς τὸν ἱερὸν ναὸν Καλουσίου Δήμου Φαρρῶν πανοσιολογιώτατον Κύριον Παναγιώτην Θεοδωρόπουλον συγχαίρω εὐχόμενος ἐν εὐδοκίᾳ Θεοῦ ἅγιον βίον.

Δημήτριος Κλουκινιώτης

Ἐπανῆλθεν ὁ χειρουργὸς Π. Σ. Μαγκανάρας.

Ἠλίας Παπαστεριόπουλος, δικηγόρος, Φιλοποίμενος 43

Μέλλοντες γάμοι

Γνωστοποιεῖται συμφώνως τῷ ἄρθρῳ 1369 τοῦ Ἀστικοῦ Κώδικος ὅτι ὁ Σπυρίδων Ἠλιόπουλος τοῦ Παναγιώτου καὶ τῆς Μαρίας τὸ γένος Σταυριανοῦ γεννηθεὶς ἐν Ἀμαλιάδι καὶ κατοικῶν ἐν Πάτραις καὶ ἡ Ἐλευθερία Ζαφειροπούλου τοῦ Ἀριστομένους καὶ τῆς Ἑλένης τὸ γένος Ἀρβανίτη γεννηθεῖσα καὶ κατοικοῦσα ἐν Πάτραις, μέλλουσιν νὰ ἕλθωσιν εἰς γάμον τελεσθησόμενον ἐν Πάτραις.

ΙΑΤΡΟΙ

Ἰω. Χ. Καραμᾶνος, νευρολόγος—ψυχίατρος, δέχεται Ἁγίου Νικολάου—Κανακάρη 100, τηλ. 31—02, τηλ. οἰκίας 37—04.

Γρηγ. Δημητριάδης ἰατρὸς εἰδικὸς φυματιολόγος δέχεται καθ' ἑκάστην ὡς καὶ ἐπὶ συνεντεύξει ὁδὸς Ἀθαν. Διάκου 30 Ὑψηλὰ Ἀλώνια τηλέφ. 35—58. Ἀκτῖνες Χ.

Κ. Οἰκονομόπουλος, χειρουργὸς ὀφθαλμίατρος. Δέχεται καὶ χειρουργεῖ καθ' ἑκάστην εἰς τὴν κλινικήν του ὁδὸς Μαιζῶνος 12 (Ἐναντι Ἀρσακείου) τηλ. 37—47.

Ὁ δερματολόγος ἰατρὸς κ. Γεώργιος Σταθόπουλος ἐπανελθὼν ἐπανέλαβε τὰς ἐργασίας του καὶ δέχεται Βότση 20 ἀρ. τηλεφ. 20—14.

Ὁ ἰατρὸς Μαλλιώρης Νικ. δέχεται εἰς τὸ ἰατρεῖον του, Πατρέως 56. Οἱ ἄποροι ὅλας τὰς ὥρας δωρεάν.

Κωνστ. Λ. Μιχαλόπουλος χειρουργὸς—ὀδοντίατρος δέχεται εἰς τὸ ἰατρεῖον του (Καραϊσκάκη 110—Ἑρμοῦ) τὰς συνήθεις ὥρας.

Ὁ δερματολόγος, ἀφροδισιολόγος ἰατρὸς Μίμης Α. Κατσάμπας δέχεται ὁδὸς Βούρβαχη 8 (Πλ. Γεωργίου 39) τηλ. 28—77.

Κική Γ. Ἀποστολοπούλου χειρουργὸς — ὀδοντίατρος, δέχεται καθ' ἑκάστην εἰς τὸ ἐπὶ τῆς ὁδοῦ Ρήγα Φερραίου 60 Ἰατρεῖον της. Τηλ. 37—37.

Σπυρίδων Κιτσαρᾶς ἰατρὸς φυματιολόγος. Πλατεῖα Ὑψηλῶν Ἀλωνίων ἀριθ. 23 τηλ. 20—65.

Ἀκτινολογικὰ ἐργαστήρια Κων. Δημητρακοπούλου Ἰατροῦ—εἰδικοῦ ἀκτινολόγου. Πλατεῖα Γεωργίου Α'—Κορίνθου. Τηλ. 32—72.

Ἀκτινολογικὰ ἐργαστήρια ἰατροῦ Ν. Κ. Σταμπουλοπούλου εἰδικοῦ ἀκτινολόγου. Δέχεται Ρήγα Φερραίου 106 (πρώην Κλινικὴ Κων. Σταμπουλοπούλου.) Τηλ. 39—75.

Ὁ ἰατρὸς κ. Νικ. Τσιμπούκης, εἰδικὸς παιδίατρος, δέχεται εἰς τὸ ἐπὶ τῆς ὁδοῦ Κορίνθου 305 ἰατρεῖον του καθ' ἑκάστην. Τηλ. 36—12.

Δερμοτολόγος ἰατρὸς Δ. Παπαοδόπουλος. Ἀποτριχώσεις. Ἑρμοῦ—Κανακάρη 118, τηλ. 30—61.

Δημήτριος Χρ. Χριστόπουλος χειρ. ὀδοντίατρος, Κορίνθου — Φιλοποίμενος 41 πρώην Α' Ταμεῖον).

Ἰατρὸς Ἀσημάκης Π. Στρατόπουλος, εἰδικὸς Παιδιατρος. Πλατεῖα Γεωργίου Α' ἀριθ. 10, τηλ. 30—74.

Ὁ ἰατρὸς κ. Παναγιώτης Καραχάλιος, δέχεται εἰς τὸ Ἰατρεῖον του Ἁγίου Νικολάου 60 τηλ. 21—81 Πάτραι.

Καρδιολόγος ἰατρὸς Δ. Λάζαρης, δέχεται Ὑψηλὰ Ἀλώνια 9 τηλεφ. 24—45. Καρδιολογικαὶ ἐξετάσεις δι' ἠλεκτροκαρδιογράφου. Παθήσεις ἀρτηριῶν κάτω ἄκρων.

Ἰωάννης Μ. Γιαλελῆς, ἰατρὸς εἰδικὸς παθολόγος δέχεται ἐν τῷ ἰατρείῳ του, Ρήγα Φερραίου 68, τηλ. 33—92.

ΜΙΚΡΑΙ ΑΓΓΕΛΙΑΙ

Ἐνοικιάζονται τέσσαρα δωμάτια διὰ γραφεῖα Κορίνθου—Πατρέως 56. Πληροφορίαι ἐκεῖ.

Πωλεῖται οἰκόπεδον 500 πήχεων εἰς θέσιν Ἔξω Ἀγυιᾶ, ποτιστικόν, ἀντὶ 20 δραχμῶν τὸν πῆχυν. Πληροφορίαι καφεζυθεστιατόριον «Βιταμίνες», Ὑψηλὰ Ἀλώνια, 9—11 π.μ.

Πωλοῦνται εἰς περιοχὴν Μιντιλογλίου 1) χωράφι 7,5 στρεμμάτων μὲ ἐλαιῶνα καὶ 2) οἰκία μὲ περιβόλι 1,5 στρέμματος 7ἐλαίας καὶ ὀπωροφόρα δένδρα. Πληροφορίαι κ. Δημ. Οἰκονόμου, Κολοκοτρώνη 9.

ΕΥΧΑΡΙΣΤΗΡΙΟΝ

Ἀπαντας τοὺς καθ' οἱονδήποτε τρόπον συμμετασχόντας εἰς τὸ πένθος ἡμῶν ἐπὶ τῷ θανάτῳ τοῦ προσφιλοῦς ἡμῶν συζύγου, πατρός, ἀδελφοῦ, θείου καὶ πάππου

ΣΤΑΥΡΟΥ Δ. ΗΛΙΟΠΟΥΛΟΥ

θερμῶς εὐχαριστοῦμεν.
Ἡ σύζυγος. Τὰ τέκνα. Οἱ λοιποὶ συγγενεῖς.

ΚΗΔΕΙΑ

Τὴν ἀγαπημένην μας μητέρα, ἀδελφήν, θείαν καὶ μάμμην

ΧΡΥΣΟΥΛΑΝ Κ. ΜΟΥΔΑΚΗ

θανοῦσαν χθὲς κηδεύομεν σήμερον Τετάρτην καὶ ὥραν 4ην μ.μ. ἐκ τοῦ Ἱεροῦ Ναοῦ τῶν Ἁγίων Ἀγγέλων (Α' Νεκροταφεῖον).

Τὰ τέκνα: Ἀνδρέας Μουδάκης, Δημήτριος Μουδάκης, Παντελῆς καὶ Πόπη Μουδάκη, Βασίλειος Μουδάκης, Νουσικᾶ Μουδάκη. Οἱ ἀδελφοί: Κωνσταντῖνος Ἰωάννου, Σεβαστὴ Σακελλαροπούλου, Αἰκατερίνη Λαγᾶ, Ἑλένη Μάγου, Ἠλίας Ἰωάννου, Μαριγώ Ἰωάννου. Ὁ ἔγγονος: Κωνσταντῖνος. Οἱ ἀνεψιοί.

Γραφεῖα Κηδειῶν Κ. ΚΡΗΤΙΚΟΥ Κορίνθου 255 Τηλ. 36—61

ΕΥΧΑΡΙΣΤΗΡΙΟΝ

Μὲ βαθεῖαν συγκίνησιν εὐχαριστοῦμεν θερμῶς πάντας τοὺς συμμετασχόντας εἰς τὸ πένθος μας διὰ τὸν θάνατον τοῦ ἀγαπητοῦ καὶ σεβαστοῦ μας

ΔΗΜΗΤΡΙΟΥ Θ. ΠΑΡΑΣΧΟΥ

Ἡ σύζυγος. Τὰ τέκνα, Οἱ ἀδελφοί. Οἱ ἀνεψιοί. Οἱ ἔγγονοι. Οἱ δισέγγονοι.

ΕΡΓΑΤΟ-Υ-ΠΑΛΛΗΛΙΚΟΝ ΚΕΝΤΡΟΝ ΠΑΤΡΩΝ

ΠΡΟΣΚΛΗΣΙΣ

Καλοῦνται ἅπαντες οἱ ἐκλέκτορες τῶν Ὀργανώσεων τῆς δυνάμεώς μας ὅπως μεθαύριον Παρασκευὴν 16ην τρέχ. μηνὸς καὶ ὥραν 7ην ἑσπερινὴν, προσέλθουν εἰς τὸ Ἐργατοϋπαλληλικὸν Κέντρον πρὸς συγκρότησιν Τοπικῆς Συνδιασκέψεως μὲ θέμα: Ἐκλογὴ ἀντιπροσώπων διὰ τὸ 12ον Πανελλαδικὸν Συνέδριον τῆς Γ.Σ.Ε.Ε.

Ἐντολῇ Διοικήσεως

Ὁ πρόεδρος Γερ. Κουλουμπῆς — Ὁ γεν. γραμματεὺς Ἀθ. Βλάχος

Ἑλληνικὸς στίχος

Η ΓΛΩΣΣΑ ΤΩΝ ΜΑΤΙΩΝ

Μιὰ μέρα καθισμένη ἀντικρυνά μου
μ' ἔφερε σὲ συγκίνησι μεγάλη
καὶ κάτι ποὺ εἶχα μέσα στὴν καρδιά μου
τὸ ἔνοιωσα τρικυμία κι' ἀνεμοζάλη.

Τὰ μάτια τότε ἀπάνω της καρφώνω
καὶ κλέβω μιὰ ἀστραπόφωτη ματιά της,
κι' ἔτσι σιωπηλὰ μ' ἐκείνη μόνο
μοῦ χάρισε ἡ κόρη τὴν καρδιά της.

Μ. ΜΑΛΑΚΑΣΗΣ

ΙΣΤΟΡΙΚΑ ΑΝΕΚΔΟΤΑ

Οἱ σατυρικοὶ ποιηταὶ Μολιέρος καὶ Πιρόν, ποὺ ὑπῆρξαν εἰς ὅλην των τὴν ζωὴν δυὸ φοβεροὶ ἀντίπαλοι, ἔτυχε νὰ παρακαθήσουν κάποιε στὸ ἴδιο τραπέζι εἰς τὸ σπίτι μιᾶς φιλομούσου κυρίας τῆς ἐποχῆς των. Εἰς μίαν στιγμὴν τοῦ γεύματος ὁ Μολιέρος εἶπεν ὑπερήφανα εἰς τὴν οἰκοδέσποινα:

—Κυρία, εἶμαι πολὺ εὐχαριστημένος ἀπὸ τὰ δόντια μου! Μπορῶ νὰ τρώγω, ὅ,τι νὰ εἶναι, ἐνῶ ὁ φίλος μου ἀπ' ἐκεῖ, ὁ φουκαρᾶς αὐτὸς Πιρόν, ἔχει μόλις δυὸ δόντια εἰς ὅλο του τὸ στόμα.

—Μάλιστα, κυρία, ἔκανε τότε ὁ Πιρόν, ἀπαθής. Ὁ φίλος μου Μολιέρος, μὲ ὑπερτερεῖ πολὺ στὰ δόντια! Ἔχει δυὸ μασέλες ἀληθινὰ γαϊδουρινές!...

Αὔριον «Ἀλόμπρα»
Ο ΜΑΥΡΟΣ ΠΑΝΘΗΡ

ΓΙΟΛΑΝΤΑ
Αὔριον «Ζενίθ»

ΙΕΡΟΣ ΝΑΟΣ ΠΑΝΤΑΝΑΣΣΗΣ

Ἀπόδοσις ἑορτῆς

Σήμερον ἑορτὴν τῆς Ὑψώσεως τοῦ Τιμίου Σταυροῦ τόσον κατὰ τὴν θείαν λειτουργίαν ὅσον καὶ κατὰ τὸν Μέγαν Ἑσπερινόν, μετὰ τὸν ὁποῖον θὰ ψαλῇ ὁ Μέγας Παρακλητικὸς Κανὼν καὶ θὰ ἐπακολουθήσῃ ἡ περιφορὰ τῆς εἰκόνος τῆς Θεοτόκου, θὰ χοροστατήσῃ ὁ Σεβ. Μητροπολίτης κ. Θεόκλητος.

Αἱ Καταβασίαι θὰ ἀρχίσουν τὴν 7 1)4 π.μ. ὁ δὲ Ἑσπερινὸς τὴν 7 μ.μ.

Πρόσκλησις

—Σωματείου Ἐργατῶν Οἰκοδόμων ἡ «Μόρφωσις»

Καλοῦνται ἅπαντα τὰ μέλη τοῦ ἡμετέρου Συλλόγου ὅπως τὴν προσεχῆ Κυριακὴν 18ην τρέχ. μηνὸς καὶ ὥραν 9ην π.μ. προσέλθουν εἰς τὸ Ἐργατικὸν Κέντρον πρὸς συγκρότησιν γενικῆς συνελεύσεως μὲ θέματα: 1) Συλλογικαὶ Συμβάσεις καὶ 2) Διάφοροι ἀνακοινώσεις.

(Ἐκ τοῦ Σωματείου)

ΤΟ ΞΕΝΟ ΧΙΟΥΜΟΡ

Κάποιος πάστωρ μιᾶς πόλεως τῆς Σκωτίας, στὸ τέλος τῆς λειτουργίας, ἔδωσε τὸ καπέλλο του σ' ἕνα ἐνορίτη γιὰ νὰ μαζέψῃ τὶς εἰσφορὲς τῶν πιστῶν. Ἐκεῖνος ἔκαμε τὸ γύρο τῆς ἐκκλησίας καὶ τὸ ξανάφερε στὸν πάστορα... ἀδειανό!

Ὁ ἱερωμένος τὸ κύτταξε τότε κι' εἶπε μ' ἕνα στεναγμὸ ἀνακουφίσεως:

—Δόξα σοι ὁ Θεὸς ποὺ πῆρα πίσω τὸ καπέλλο μου!...

Τόμοι Λεξικῶν
"ΗΛΙΟΥ"
Ἀγοράζονται-Πωλοῦνται
"Γωνιὰ τοῦ Βιβλίου"
ΑΓ. ΝΙΚΟΛΑΟΥ 16-Τηλ. 23-96

ΓΑΛΛΙΚΑΙ ΣΠΟΥΔΑΙ
ΣΠΟΥΔΑΣΤΗΡΙΟΝ ΓΑΛΛΙΚΗΣ ΓΛΩΣΣΗΣ
★
Στὸ νέον εὐρύχωρον καὶ πλήρως ἀνακαινισθὲν οἴκημα τῶν ὁδῶν ΓΕΡΟΚΩΣΤΟΠΟΥΛΟΥ ΚΑΙ ΚΑΡΑΪΣΚΑΚΗ 126
— Τάξεις ὀλίγων μαθητῶν
— Μέθοδος ἀπολύτως συγχρονισμένη
— Σύστημα φωνητικῆς (προφορᾶ) ΠΑΝΕΠΙΣΤΗΜΙΟΥ ΠΑΡΙΣΙΩΝ
Ἐγγραφαί, πληροφορίαι ἀπὸ 10 Σεπτεμβρίου καθ' ἑκάστην 10 1)2 — 1 1)2 καὶ 5 1)2 — 8 1)2
ΓΕΡΟΚΩΣΤΟΠΟΥΛΟΥ — ΚΑΡΑΪΣΚΑΚΗ 126

ΜΕΓΑ ΟΙΚΟΓΕΝΕΙΑΚΟΝ ΟΙΚΟΤΡΟΦΕΙΟΝ
Λυκείου ὁ «Ἅγιος Ἀνδρέας»
Πάτραι — Γούναρη ἀριθ. 25, τηλέφ. 20—95
Εἰς τὰς τελείως ἀνακαινισθείσας εὐαέρους καὶ ἡλιολούστους αἰθούσας τοῦ μεγάρου του, θὰ λειτουργήσῃ, μέσα εἰς ἕνα καθαρῶς εὐρωπαϊκὸν καὶ πολιτισμένον περιβάλλον, τὸ τελείως ὠργανωμένον οἰκοτροφεῖον τοῦ Λυκείου ὑπὸ τὴν αὐστηρὰν ἐπίβλεψιν εἰδικῶς μορφωμένου καὶ πεπειραμένου παιδαγωγικοῦ προσωπικοῦ

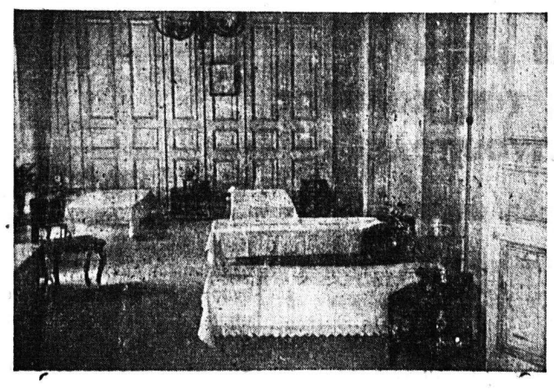

Ὑπνοδωμάτιον τοῦ οἰκοτροφείου

Συνεχὴς παρακολούθησις τῶν τροφίμων του, τόσον εἰς τὰ γράμματα, ὅσον καὶ τὴν ὑγιεινὴν ἀνάπτυξιν, καλλιτεχνικαὶ ἑορταί, ἀθλοπαιδιαὶ καὶ ἐκπαιδευτικαὶ ἐκδρομαὶ καθιστοῦν τερπνὴν τὴν διαμονὴν τῶν οἰκοτρόφων ἐν τῷ Λυκείῳ.
ΔΕΚΤΟΙ ΜΑΘΗΤΑΙ ΚΑΙ ΜΑΘΗΤΡΙΑΙ
Θέσεις ὡρισμέναι. Ἐγγραφαὶ καθ' ἑκάστην. Κρατήσατε ἐγκαίρως θεσιν.

ΑΠΟ 1ης ΟΚΤΩΒΡΙΟΥ ΑΡΧΙΖΕΙ Η ΛΕΙΤΟΥΡΓΙΑ ΤΗΣ
ΟΡΘΟΠΕΔΙΚΗΣ ΚΛΙΝΙΚΗΣ
ΤΟΥ ΙΑΤΡΟΥ
ΖΑΦΕΙΡΙΟΥ ΧΡΗΣΤΟΥ
ἐπὶ τῆς ὁδοῦ Ἁγ. Νικολάου (Ἐναντι Ἱεροῦ Ναοῦ)
ΣΗΜ. Μέχρι τῆς ὡς ἄνω ἡμερομηνίας ἐξακολουθῶ νὰ δέχωμαι εἰς τὸ Ἰατρεῖον μου κείμενον ἐπὶ ὁδοῦ Κανακάρη 180 (Ἐναντι «Νεολόγου»).

ΓΡΑΜΜΑΤΑ ΑΠΟ ΤΟ ΛΟΝΔΙΝΟΝ

Ἀτομικοὺς σταθμοὺς ζητοῦν ἀπὸ τὴν Ἀγγλίαν

ΘΑ ΠΡΟΜΗΘΕΥΗ ΚΑΙ ΟΥΡΑΝΙΟΝ

ΛΟΝΔΙΝΟΝ. (Ἀπ. ὑπηρ.) Μετὰ τὴν λῆξιν τῆς Διασκέψεως διὰ τὴν εἰρηνικὴν χρησιμοποίησιν τῆς ἀτομικῆς ἐνεργείας, ἡ Βρεταννία ἐδέχθη αἰτήσεις διὰ πληροφορίας ἐκ μέρους 14 τοῦλάχιστον σοβαρῶν πηγῶν, διὰ τὴν προμήθειαν σταθμῶν ἀτομικῆς ἐνεργείας, δυναμικότητος 5—200 μεγαβάτ. Οἱ «Οἰκονομικοὶ Τάιμς» ἀναφέρουν ὅτι ἤρχισαν ἤδη σχετικαὶ συνομιλίαι μεταξὺ τῶν ἐνδιαφερομένων διὰ τὴν παραγγελίαν σταθμῶν ἀτομικῆς ἐνεργείας. Παραλλήλως θὰ γίνῃ μιὰ σειρὰ συνεδριάσεων μεταξὺ ἐκπροσώπων τῆς Βρεταννικῆς Κυβερνήσεως καὶ τεχνικῶν καὶ διοικητικῶν ἐκπροσώπων τῶν ἑταιρειῶν οἱ ὁποῖαι ἔλαβον μέρος εἰς τὴν ἔκθεσιν ἀτομικῆς ἐνεργείας πρὸς συζήτησιν τῶν πορισμάτων τῆς ἐκθέσεως καὶ τοῦ ἐνδιαφέροντος τὸ ὁποῖον προκάλεσαν εἰς τοὺς βιομηχανικοὺς καὶ ἐμπορικοὺς κύκλους.

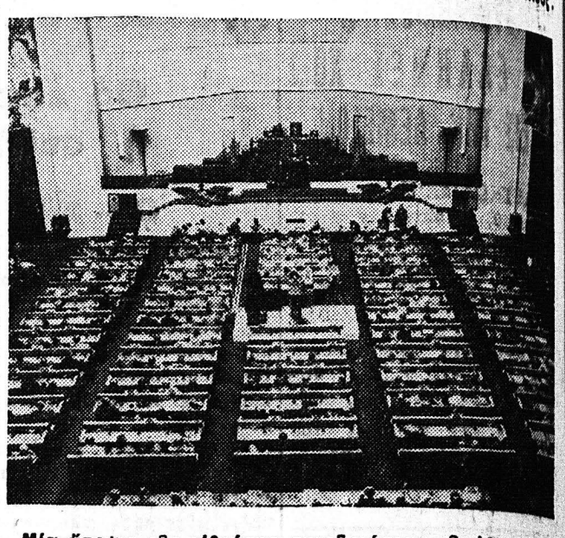

Μία ἄποψις τῆς αἰθούσης συνεδριάσεων τῆς Ἀτομολογικῆς διασκέψεως τῆς Γενεύης. Εἰς τὴν διάσκεψιν αὐτὴν ὡς γνωστὸν ἔλαβον μέρος 1200 ἀτομικοὶ ἐπιστήμονες πολλῶν κρατῶν

Ἐξ ἄλλου, ὁ σύμβουλος τῆς Ἐπιτροπῆς Ἀτομικῆς Ἐνεργείας τῶν Ἡν. Πολιτειῶν κ. Ἔντουαρντ Ν. Ἀτμοντ ἐδήλωσεν προσφάτως ὅτι ἡ Βρεταννικὴ Κοινοπολιτεία θὰ παίξῃ μεγάλον ρόλον εἰς τὴν προμήθειαν οὐρανίου διὰ τὴν ἀνάπτυξιν τῆς ἀτομικῆς ἐνεργείας κατὰ τὰ δέκα προσεχῆ ἔτη. Τὰ ἀποθέματα οὐρανίου εἰς Αὐστραλίαν, Καναδᾶ, Νότιον Ἀφρικήν, Πορτογαλίαν καθὼς καὶ εἰς τὰς Βελγικὰς κτήσεις, εἶναι λίαν ἀξιόλογα. Ἡ Αὐστραλία ἔχει ἤδη ἀρκετὰς παραγωγικὰς ἐπιχειρήσεις οὐρανίου.

«Παρ' ὅλον ὅτι εἶναι πολὺ ἐπιφυλακτικός, εἶπεν ὁ κ. Ἀτμοντ, διὰ νὰ προβλέψῃ κανεὶς τὴν ἔκτασιν τῆς συμβολῆς τῆς Αὐστραλίας εἰς τὴν προμήθειαν οὐρανίου διὰ τὴν μελλοντικὴν παροχὴν πυρηνικῆς ἐνεργείας, ἐν τούτοις ἡ μεγάλη ἀπόδοσις τῶν ἐργασι