ΗΜΕΡΟΝΥΚΤΙΑ

ΗΜΕΡΟΛΟΓΙΟΝ

Παρασκευή 16 Σεπτεμβρίου

Νέα Σελήνη

Ἀνατολή ἡλίου 6.09 Δύσις 6.29'

Εὐφημίας μεγαλομάρτυρος

ΦΑΡΜΑΚΕΙΑ

Διανυκτερεύοντα

Δεκιώτης Β. Ἀγ. Νικολάου 11 Μανδραγοῦ Χριστίνα Ἀλεξ. Ὑφη λάντου 156.

Φαρμακεῖα ΙΚΑ

Ζουρέπουλος Κ. Μαιζῶνος 100. Οἰκονόμου Ἀγγ. Κορίνθου 195, Εὐαγγελόπουλος Ἀριστ. Γερμανοῦ 35, Σιγαλὸς Γ. Γούναρη 45, Κωστόγιαννης Γ. Κορίνθου 323, Κουρλαμπᾶς Δ. Πλατεῖα Γεωργίου.

ΤΑ ΑΤΜΟΠΛΟΙΑ

«ΓΛΑΡΟΣ». Παρασκευὴν 9 ἑσπερινὴν δι' Ἰθάκην, Σάμην, Ἀγ. Εὐφημίαν, Φισκάρδο, Βασιλικήν, Νυδρί, Λευκάδα, Πρέβεζαν. Πρακτορεῖον πλατεῖα Τριῶν Συμμάχων 5, τηλ. 32—35.

«ΑΓΓΕΛΙΚΑ». Παρασκευὴν 10 μ.μ. διὰ Πειραιᾶ, Χανιά, Ρέθυμνον, Ἡράκλειον, Ρόδον. Πρακτορεῖον: Ὀθωνος—Ἀμαλίας 47, τηλ. 21—51.

«ΠΟΤΑΜΙΑΝΟΣ». Παρασκευὴν 10 μ.μ. διὰ Πειραιᾶ. Πρακτορεῖον: Ὀθωνος—Ἀμαλίας 44, τηλ. 33—80.

Μέλλοντες γάμοι

Γνωστοποιεῖται συμφώνως τῷ ἄρθρῳ 1369 τοῦ Ἀστικοῦ Κώδικος ὅτι ὁ Κωνσταντῖνος Μόνιας τοῦ Δημητρίου καὶ τῆς Μαρίας τὸ γένος Δημητρακοπούλου γεννηθεὶς καὶ κατοικῶν εἰς Ἄρλα Ἀχαΐας καὶ ἡ Μαγδαληνὴ Παναγιωτοπούλου τοῦ Χαραλάμπους καὶ τῆς Βασιλικῆς τὸ γένος Κλαμάρη γεννηθεῖσα καὶ κατοικοῦσα εἰς Ἅγιον Χαράλαμπον Βουπρασίας νομοῦ Ἠλείας μέλλουσι νὰ ἔλθουν εἰς γάμον τελεσθησόμενον εἰς Πάτρας.

ΚΗΔΕΙΑ

Τὸ λατρευτό μας ἀγγελούδι

ΑΙΚΑΤΕΡΙΝΗ

θανὸν κηδεύομεν σήμερον καὶ ὥραν 11ην π.μ. ἐκ τοῦ Ἱεροῦ Ναοῦ Παναγίας Ἀλεξιωτίσσης.

Οἱ ἀπαρηγόρητοι γονεῖς: Ἰωάννης καὶ Ἄννα Ἀγαπίδου Ἡ ἀδελφούλα του Νίνα. Οἱ πάπποι. Οἱ θεῖοι.

ΚΩΣΤΑΣ Ι. ΧΑΡΙΤΑΤΟΣ ἐργολάβος Κηδειῶν Κορίνθου 248 τηλ. 20—06.

ΑΠΟ 1ης ΟΚΤΩΒΡΙΟΥ
ΑΡΧΙΖΕΙ Η ΛΕΙΤΟΥΡΓΙΑ ΤΗΣ
ΟΡΘΟΠΕΔΙΚΗΣ ΚΛΙΝΙΚΗΣ
ΤΟΥ ΙΑΤΡΟΥ
ΖΑΦΕΙΡΙΟΥ ΧΡΗΣΤΟΥ
ἐπὶ τῆς ὁδοῦ Ἀγ. Νικολάου (Ἐναντι Ἱεροῦ Ναοῦ)
ΣΗΜ. Μέχρι τῆς ὡς ἄνω ἡμερομηνίας ἐξακολουθῶ νὰ δέχωμαι εἰς τὸ Ἰατρεῖον μου κείμενον ἐπὶ ὁδοῦ Κανακάρη 180 (Ἐναντι «Νεολόγου»).

ΒΑΣΙΚΗ ΒΙΒΛΙΟΘΗΚΗ
ΕΚΥΚΛΟΦΟΡΗΣΕ
ΤΟ ΙΣΤΟΡΙΚΟΝ ΜΥΘΙΣΤΟΡΗΜΑ
Ἐπιμέλεια
Ι. Μ. ΠΑΝΑΓΙΩΤΟΠΟΥΛΟΥ
★
ΓΕΝΙΚΩΣ ΑΝΤΙΠΡΟΣΩΠΟΣ ΕΝ ΠΑΤΡΑΙΣ
Κ. ΡΟΔΟΠΟΥΛΟΣ
ΜΑΙΖΩΝΟΣ 103 - ΠΑΤΡΑΙ

ΘΕΑΜΑΤΑ

ΑΥΡΙΚΟΝ Μουσικὸς Ὀργανισμὸς Μαρίκας Κρεββατᾶ—Γιώργου Γαβριηλίδη 8—10 καὶ 10.30—12.30 «Τώρα ποὺ ψηφίζουνε γυναῖκες»

ΑΔΑΜΠΡΑ 8.15—12.15 «Ὁ μαῦρος πάνθηρ»

ΕΣΠΕΡΟΣ 8.15—12.15 «Σὰ εἶδα νὰ σκοτώνῃς»

ΖΩΝΙΘ 8.15—12.15 «Γιολάντα»

ΟΑΣΙΣ «Σκλάβοι Βαβυλῶνος»

Θέατρον (σκιῶν) Καραγκιοζοπαίκτης Ἀντώναρος. Κέντρον Μέμου, Γλυφάδα.

Θέατρον (σκιῶν) «Ὀρφεὺς» πλατεῖα Μαρούδα Κάθε βράδυ νέα ἔργα Ἀσπιώτης (Κουκλοθέατρο) Μίμαρος (Καραγκιόζη)

ΛΗΞΙΑΡΧΕΙΟΝ

Κίνησις τῆς 15)9)1955

Γεννήσεις

Ἄρρενα. Ἀλεξάνδρου Πρέντζα, Νικολάου Γιαννοπούλου. Θήλυ. Γεωργίου Παπαθεοδώρου.

Θάνατοι

Οὐδεῖς.

Γάμοι

Ἡρακλῆς Ἥσυχος ἐκ Σάμου μετὰ τῆς Θεώνης Ἀνδριοπούλου ἐκ Πατρῶν.

Ἐγγραφαὶ εἰς τὸ Ὠδεῖον

Πλατεῖα Ἁγίου Γεωργίου (Γερμανοῦ 18)

Καθ' ἑκάστην 10—1 π.μ. καὶ 5—8 μ.μ.

Λῆξις ἐγγραφῆς παλαιῶν μαθητῶν 30 Σεπτεμβρίου

Τόμοι Ἀξιοκῶν
"ΗΛΙΟΥ"
Ἀγοράζονται Πωλοῦνται
"Γωνιὰ τοῦ Βιβλίου"
ΑΓ. ΝΙΚΟΛΑΟΥ 16 Τηλ. 23-96

ΑΥΤΟΝΟΜΟΣ ΣΤΑΦΙΔΙΚΟΣ ΟΡΓΑΝΙΣΜΟΣ ΥΠΟΚΑΤΑΣΤΗΜΑ ΠΑΤΡΩΝ

ΠΡΟΚΗΡΥΞΙΣ ΜΕΙΟΔΟΤΙΚΟΥ ΔΙΑΓΩΝΙΣΜΟΥ

Τὴν 19ην τρέχοντος μηνὸς ἡμέραν Δευτέραν καὶ ὥραν 11—12 π.μ. διενεργεῖται ἐν τοῖς Γραφείοις τοῦ Ὑποκ)τος ΑΣΟ Πατρῶν (Καψάλη 7) πρόχειρος μειοδοτικὸς διαγωνισμὸς διὰ τὴν ἐπισκευὴν 10.000 σάκκων.

Πληροφορίαι παρέχονται παρὰ τοῦ Ὑποκ)τος ΑΣΟ Πατρῶν.

Ἐν Πάτραις τῇ 15 Σεπτεμβρίου 1955

(Ἐκ τοῦ Ὑποκαταστήματος ΑΣΟ Πατρῶν)

Ἀνακοίνωσις

Τὸ Κεντρικὸν Λιμεναρχεῖον Πατρῶν ἀνακοινοῖ ὅτι, προκειμένου νὰ καταρτισθῶσιν οἱ ναυτολογικοὶ κατάλογοι κλάσεως 1957 καλοῦνται οἱ γεννηθέντες κατὰ τὸ ἔτος 1936 καὶ ἀσκοῦντες μίαν τῶν κάτωθι τεχνῶν: Δύτου, ἱστιοποιοῦ, ἁλιέως, λεμβούχου, πορθμέως, μηχανικοῦ, μηχανουργοῦ, θερμαστοῦ, σιδηρουργοῦ, χαλκουργοῦ, τορνευτοῦ, τοῦ γενικῶς τὰ μέταλλα κατεργαζομένου, λεβητοποιοῦ, χύτου, διορθωτοῦ μεταλλικῶν μηχανημάτων, ὁπλοδιορθωτοῦ, ραδιοτηλεγραφητοῦ, νοσοκόμου, τηλεγραφητοῦ, διανάκτου, ξυλουργοῦ, λεμβουργοῦ, θαλαμηπόλου καὶ ἐσχαρέως, ὅπως προσέλθωσι εἰς Κεντρικὸν Λιμεναρχεῖον (γραφεῖον ἀστυνομίας) καὶ ἐγγραφῶσι εἰς τούτους.

(Ἐκ τοῦ Κεντρικοῦ Λιμεναρχείου Πατρῶν)

ΡΑΔΙΟΦΩΝΟΝ

ΣΤΑΘΜΟΣ ΠΑΤΡΩΝ

(Μῆκος κύματος 198,5 μ.)

12.30 Ἔναρξις — Ἑλληνικὸ ποικίλο πρόγραμμα

18.00 Ἑλληνικὸν ἐθνικὸν πρόγραμμα. Ἀναμετάδοσις ἐξ Ἀθηνῶν

18.10 Φωνητικὰ συγκροτήματα

13.30 Τὸ πεντάλεπτο τῶν ἑλληνίδων ὁδηγῶν

18.35 Συμφωνικὰ ἔργα

18.55 Γύρω ἀπὸ τὸν ἀθλητισμό

14.00 Ἑλληνικὰ ντουέττα

14.15 Μοντέρνοι ρυθμοί

14.30 Τέλος τῆς μεσημβρινῆς ἐκπομπῆς.

19.00 Ἔναρξις—Δίσκοι ποὺ μᾶς ζήτησαν οἱ ἀκροαταί μας.

19.30 Ἀνακοινώσεις τοῦ Ἑλληνικοῦ Ἐρυθροῦ Σταυροῦ.

19.35 Τὸ συγκρότημα λατκῶν ὀργάνων Βασίλη Τσάμη

20.00 Δελτίον τοπικῶν εἰδήσεων

20.10 Διγ' ἀπ' ὅλα

20.30 Εἰσαγωγές

21.00 Νέα καὶ περίεργα ἀπ' ὅλο τὸν κόσμο

21.05 Ἔλαφρὲς Ἑλληνικὲς ἐπιτυχίες

22.00 Μουσικὴ ἀπὸ κινηματογραφικὸ ὄργανο

22.15 Τελευταῖες ἑλληνικὲς ἐπιτυχίες

22.30 Διεθνεῖς εἰδήσεις καὶ παγκόσμιος ἐπισκόπησις.

22.45 Μελοδραματικὴ ἐκπομπή

23.15 Ἐθνικὸς Ὕμνος — Τέλος τοῦ προγράμματος

ΣΤΑΘΜΟΣ ΑΘΗΝΩΝ

(Μῆκος κύματος 412 μ.)

12.00 Παίζει ἡ ἐλαφρὰ ὀρχήστρα τοῦ BIP

12.40 Ἡ Μακεδονία καὶ τὰ τραγούδια της

13.10 Σᾶς ὁμιλεῖ... μιὰ γυναῖκα

13.30 Τὰ τραγούδια ποὺ ξιαλέξατε

14.00 Μουσικὴ σαλονιοῦ

14.45 Μουσικὴ καὶ τραγούδια

17.30 Ἑλληνικὲς μουσικὲς ἐπιτυχίες

18.00 Παίζει ἡ ἐλαφρὰ ὀρχήστρα τοῦ BIP

18.45 Τὸ κοντσέρτο τῆς Παρασκευῆς

19.30 Δημοτικὴ μουσική

22.30 Ἀπὸ τὸν κόσμο τῆς ὀπερας

ΙΑΤΡΟΙ

Ἰω. Χ. Καραμᾶνος, νευρολόγος—ψυχίατρος, δέχεται Ἁγίου Νικολάου—Κανακάρη 100, τηλ. 31—02, τηλ. οἰκίας 37—04.

Γρηγ. Δημητριάδης ἰατρὸς εἰδικὸς φυματιολόγος δέχεται καθ' ἑκάστην ὡς καὶ ἐπὶ συνεντεύξει ὁδὸς Ἀθαν. Διάκου 30 Ὑψηλὰ Ἀλώνια τηλέφ. 35—58. Ἀκτῖνες Χ.

Κ. Οἰκονομόπουλος, χειρουργὸς ὀφθαλμίατρος. Δέχεται καὶ χειρουργεῖ καθ' ἑκάστην εἰς τὴν κλινικήν του ὁδὸς Μαιζῶνος 12 (Ἐναντι Ἀρσακείου) τηλ. 37—47.

Ὁ Δερματολόγος ἰατρὸς κ. Γεώργιος Σταθόπουλος ἐπανελθὼν ἐπανέλαβε τὰς ἐργασίας του καὶ δέχεται Βότση 20 ἀρ. τηλεφ. 20—14.

Ὁ ἰατρὸς Μαλλιώρης Νικ. δέχεται εἰς τὸ ἰατρεῖον του, Πατρέως 56. Οἱ ἄποροι ὅλας τὰς ὥρας δωρεάν.

Κωνστ. Λ. Μιχαλόπουλος χειρουργὸς—ὀδοντίατρος δέχεται εἰς τὸ ἰατρεῖον του (Καραϊσκάκη 110—Ἑρμοῦ) τὰς συνήθεις ὥρας.

Ὁ δερματολόγος, ἀφροδισιολόγος ἰατρὸς Μίμης Α. Κατσάμπας δέχεται ὁδὸς Βούρβαχη 8 (Πλ. Γεωργίου 30) τηλ. 28—77.

Κικὴ Γ. Ἀποστολοπούλου χειρουργὸς — ὀδοντίατρος, δέχεται καθ' ἑκάστην εἰς τὸ ἐπὶ τῆς ὁδοῦ Ρήγα Φερραίου 68 Ἰατρεῖον της. Τηλ. 37—37.

Σπυρίδων Κιτσαρᾶς ἰατρὸς φυματιολόγος. Πλατεῖα Ὑψηλῶν Ἀλωνίων ἀριθ. 23 τηλ. 20—65.

Ἀκτινολογικὰ ἐργαστήρια Κων. Δημητρακοπούλου Ἰατροῦ—εἰδικοῦ ἀκτινολόγου. Πλατεῖα Γεωργίου Α'—Κορίνθου. Τηλ. 32—72.

Ἀκτινολογικὰ ἐργαστήρια ἰατροῦ Ν. Κ. Σταμπουλοπούλου εἰδικοῦ ἀκτινολόγου. Δέχεται Ρήγα Φερραίου 106 (πρώην Κλινικὴ Κων. Σταμπουλοπούλου.) Τηλ. 39—75.

Ὁ ἰατρὸς κ. Νικ. Τσιμπούκης, εἰδικὸς παιδίατρος, δέχεται εἰς τὸ ἐπὶ τῆς ὁδοῦ Κορίνθου 305 ἰατρεῖον του καθ' ἑκάστην. Τηλ. 36—12.

Δερματολόγος ἰατρὸς Δ. Παπαδόπουλος. Ἀποτριχώσεις. Ἑρμοῦ—Κανακάρη 118, τηλ. 30—61.

Δημήτριος Χρ. Χριστόπουλος χειρ. ὀδοντίατρος, Κορίνθου — Φιλοποίμενος 41 πρώην Α' Ταμεῖον).

Ἰατρὸς Ἀσημάκης Π. Στρατόπουλος, εἰδικὸς Παιδίατρος. Πλατεῖα Γεωργίου Α' ἀριθ. 10, τηλ. 30—74.

Ὁ ἰατρὸς κ. Παναγιώτης Καραχάλιος, δέχεται εἰς τὸ Ἰατρεῖον του Ἁγίου Νικολάου 60 τηλ. 21—81 Πάτραι.

Καρδιολόγος ἰατρὸς Δ. Λάζαρης, δέχεται Ὑψηλὰ Ἀλώνια 9 τηλεφ. 24—45. Καρδιολογικαὶ ἐξετάσεις δι' ἠλεκτροκαρδιογράφου. Παθήσεις ἀρτηριῶν κάτω ἄκρων.

Ἰωάννης Μ. Γιαλελῆς, ἰατρὸς εἰδικὸς παθολόγος δέχεται ἐν τῷ ἰατρείῳ του, Ρήγα Φερραίου 68, τηλ. 33—92.

Ἐνοικιάζονται Νεόδμητος Οἰκία ἐκ 4 δωμ. κεντρικωτάτη καθὼς καὶ 2 Γραφεῖα Ρήγα Φερραίου 60 — τηλ. 30.77

ΚΟΙΝΩΝΙΚΑ

Ἐπανῆλθεν ὁ χειρουργὸς Π. Σ. Μαγκανάρας

Ἠλίας Παπαστεριόπουλος, δικηγόρος, Φιλοποίμενος 43.

ΒΑΣΙΛΕΙΟΝ ΤΗΣ ΕΛΛΑΔΟΣ
ΙΔΡΥΜΑ ΚΟΙΝΩΝΙΚΩΝ ΑΣΦΑΛΙΣΕΩΝ
ΔΙΕΥΘΥΝΣΙΣ ΟΙΚΟΝΟΜΙΚΗ
ΓΡΑΦΕΙΟΝ ΠΡΟΜΗΘΕΙΩΝ

ΠΕΡΙΛΗΨΙΣ ΠΡΟΚΗΡΥΞΕΩΣ

—Ἐπαναληπτικοῦ μειοδοτικοῦ διαγωνισμοῦ διὰ τὴν ἀνάδειξιν χορηγητῶν ὀπτικῶν εἰδῶν

Ἀνακοινοῦται ὅτι τὴν 22αν τοῦ μηνὸς Σεπτεμβρίου ἐ.ἔ. ἡμέραν Πέμπτην καὶ ὥραν 1 μ.μ. ἐνεργηθήσεται ἐνταῦθα καὶ ἐν τοῖς Γραφείοις ἡμῶν (Δ. Γούναρη—Κορίνθου) Ἐπαναληπτικὸς Μειοδοτικὸς Διαγωνισμὸς διὰ τὴν ἀνάδειξιν χορηγητῶν ὀπτικῶν εἰδῶν εἰς τοὺς ἠσφαλισμένους μας, διὰ τὴν ἀπὸ 1)10—31)12 55 χρονικὴν περίοδον.

Πλείονες πληροφορίαι περὶ τῶν ὅρων τοῦ διαγωνισμοῦ παρέχονται καθ' ἑκάστην καὶ κατὰ τὰς ἐργασίμους ὥρας εἰς τὸ παρ' ἡμῖν Γραφεῖον Προμηθειῶν ἔνθα οἱ βουλόμενοι δύνανται νὰ λάβωσιν γνῶσιν τῶν ὅρων τῆς σχετικῆς προκηρύξεως.

Ἐκ τῆς Διευθύνσεως

ΕΡΓΑΤΟ·Υ·ΠΑΛΛΗΛΙΚΟΝ ΚΕΝΤΡΟΝ ΠΑΤΡΩΝ

ΠΡΟΣΚΛΗΣΙΣ

Καλοῦνται ἅπαντες οἱ ἐκλέκτορες τῶν Ὀργανώσεων τῆς δυνάμεώς μας ὅπως σήμερον Παρασκευὴν 16ην τρέχ. μηνὸς καὶ ὥραν 7ην ἑσπερινήν, προσέλθουν εἰς τὸ Ἐργατοϋπαλληλικὸν Κέντρον πρὸς συγκρότησιν Τοπικῆς Συνδιασκέψεως μὲ θέμα: Ἐκλογὴ ἀντιπροσώπων διὰ τὸ 12ον Πανελλαδικὸν Συνέδριον τῆς Γ.Σ.Ε.Ε.

Ἐντολῇ Διοικήσεως

Ὁ πρόεδρος Γερ. Κουλουμπῆς — Ὁ γεν. γραμματεὺς Ἀθ. Βλάχος

ΝΥΚΤΕΡΙΝΟΝ ΓΥΜΝΑΣΙΟΝ

ΧΡΙΣΤΙΑΝΙΚΗΣ ΜΟΡΦΩΤΙΚΗΣ ΕΝΩΣΕΩΣ

ΠΛΑΤΕΙΑ ΓΕΩΡΓΙΟΥ Α' ΜΑΙΖΩΝΟΣ 94

ΑΝΑΚΟΙΝΩΣΙΣ

Αἱ ἐγγραφαὶ ἤρχισαν καὶ λήγουν τὴν 25ην τρέχοντος. Αἱ εἰσαγωγικαὶ ἐξετάσεις θὰ διενεργηθῶσιν τὴν 23ην τρέχοντος μηνὸς ἡμέραν Παρασκευὴν καὶ ὥραν 5ην μ.μ. ἐν τῷ διδακτηρίῳ τοῦ Γυμνασίου.

Οἱ ἐνδιαφερόμενοι διὰ τὰς εἰσαγωγικὰς ἐξετάσεις πρέπει νὰ προσκομίσωσι τὰ δικαιολογητικά των τοὐλάχιστον τρεῖς ἡμέρας ἐνωρίτερον πρὸ τῆς ἡμερομηνίας τῶν ἐξετάσεων.

Τὰ μαθήματα ἀρχίζουν τὴν 26ην τρέχοντος.

Ἑλληνικὸς στίχος

ΘΑΛΑΣΣΙΝΟ

Μέσα στὴ θάλασσα τοῦ πόθου
βαρκούλα μου εἶναι κι ἡ ψυχή
κι' ὥς τὰ πανάκια τῆς ἀνοίγουν
γιὰ κατευόδιο μιὰν εὐχὴ
σιγοψιθύρισμα τὰ χείλη:
«Καλὸ ταξίδι σου, βαρκούλα!»

Ἀλήθεια, πόσο λαχταρῶ
μιὰ θάλασσα γαληνεμένη
καὶ νἄχω πρίμο τὸν καιρό
κι' ὅθε περνῶ, νὰ σειῆ μανταλί.

ΜΑΤΘΑΙΟΣ ΜΟΥΝΤΕΣ

ΤΟ ΞΕΝΟΧΙΟΥΜΟΡΙ

Ἡ κυρία Ντίνα ἐμφανίζεται σ' ἕνα ἀριστοκρατικὸ κέντρο μὲ μιὰ πολύτιμη γοῦνα. Οἱ φιλενάδες της σπεύδουν νὰ τὴν περιτριγυρίσουν μὲ ἐνθουσιασμὸ καὶ περιέργεια!

—Ὡραία ἡ γοῦνα σου, τῆς λένε. Πόσο στοίχισε;

—Ἕνα φιλί...

—Φιλὶ ποὺ ἔδωσες ἐσὺ στὸν ἄνδρα σου;

—Ὄχι. Ποὺ ἔδωσεν ὁ ἄνδρας μου στὴν καμαριέρα!

ΜΙΚΡΑΙ ΑΓΓΕΛΙΑΙ

Ἀπωλέσθη ἀπὸ Μπεγουλαρίου μέχρι Πατρῶν (Πυροσβεστείου) τσάντα περιέχουσα διάφορα τιμολόγια, βιβλία καὶ ἔγγραφα λειτουργίας ἀλωνιστικῆς μηχανῆς, ἅτινα εἶναι ἄχρηστα εἰς πάντα. Παρακαλεῖται ὁ εὑρὼν ὅπως τηλεφωνήσῃ 27—10 διὰ Παπαπαύλου (Γεροκωστοπούλου 11) καὶ ἀμειφθήσεται

Ἐνοικιάζεται ὁ α' ὄροφος τῆς ἐπὶ τῆς ὁδοῦ Κορίνθου 38 οἰκίας συγκείμενος ἀπὸ ἓξ κύρια δωμάτια μαγειρεῖον Τ3—220, λουτρὸν πλήρες, ἀποθήκην, πλυντήριον, αὐλήν, κῆπον. Οἰκία εὐάερος, εὐήλιος πληροῦσα ὅλους τοὺς ὅρους τῆς ὑγιεινῆς. Μίσθωμα συγκαταβατικόν. Ἐπισκέψεις καθ' ἑκάστην 11—12 π.μ. Πληροφορίαι εἰς τὸ κάτωθι τῆς οἰκίας παντοπωλεῖον.

Ἐνοικιάζονται τέσσαρα δωμάτια διὰ γραφεῖα Κορίνθου—Πατρέως 56. Πληροφορίαι ἐκεῖ.

Ζητεῖται ὑπηρεσία, Γούναρη 40.

Ζητεῖται ὑπηρεσία μὲ καλὰς συστάσεις. Μισθὸς ἱκανοποιητικός. Πληροφορίαι Ἀράτου 29.

Πωλοῦνται οἰκόπεδα παραλιακὰ παραπλεύρως Κέντρου «Ρομάντζα» εἰς Ἀγυιὰν εἰς τιμὴν εὐκαιρίας. Πληροφορίαι κέντρον «Ρομάντζα».

Πωλοῦνται 4 οἰνοβάρελα ὁλικῆς χωρητικότητος 1800 ὀκάδων εἰς ἄριστην κατάστασιν. Πληροφορίαι τηλ. 39—24

Πωλοῦνται εἰς περιοχὴν Μιντιλογλίου 1) χωράφ. 7,5 στρεμμάτων μὲ ἐλαιῶνα καὶ 2) οἰκία μὲ περιβόλι 1,5 στρέμματος 7ἐλαίας καὶ ὀπωροφόρα δένδρα. Πληροφορίαι κ. Δημ. Οἰκονόμου, Κολοκοτρώνη 9.

Πωλεῖται ἢ ἐνοικιάζεται ταβέρνα κατάλληλος καὶ διὰ οἰνοπαντοπωλεῖον μὲ σοβαρὰς κατανάλωσιν κρασιοῦ, πληροφορίαι Καραϊσκάκη 82. Τηλ. 35—16.

ΙΣΤΟΡΙΚΑ ΑΝΕΚΔΟΤΑ

Ὁ κυνικὸς φιλόσοφος Διογένης, εἶχε κάποτε ἕνα δοῦλον, ὁ ὁποῖος ἀπηυδισμένος ἀπὸ τὰς στερήσεις καὶ τὸ λιτὸ δίαιτον τοῦ κυρίου του, ἐδραπέτευσε.

Ὁ Διογένης εἰς τὰς παραστάσεις τῶν φίλων του νὰ καταγγείλῃ τὸ γεγονὸς εἰς τὰς ἀρχὰς καὶ νὰ ἐνεργήσῃ διὰ τὴν σύλληψιν τοῦ δούλου του, ἀπήντησεν:

—Ἀφοῦ ὁ δοῦλος μπορεῖ νὰ κάμνῃ χωρὶς τὸν Διογένην, εἶναι ἐντροπὴ διὰ τὸν Διογένην νὰ μὴν μπορῇ νὰ κάμνῃ χωρὶς τὸν δοῦλον του. Καὶ οὐδέποτε ἐνδιεφέρθη ἔκτοτε δι' αὐτόν.

ΧΡΗΜΑΤΙΣΤΗΡΙΟΝ

ΕΞΩΤΕΡΙΚΑ ΔΑΝΕΙΑ

1881 καὶ 84	100.—
1889 Μονοπωλείων	76.—
1887 Παγίων	76.—
1890 Λαρ.	80.—
1902 Ε.Σ.	72.—
1907 Ἀμ.	15.50
1910	72.—
1914	120.50
1924	129.—
1925 Ὑδρεύσεως	3800.—
1928 Σταθερόπ.	113.—
1931 Παρακαταθηκῶν	165.—
Κτηματ.	205.—

ΕΣΩΤΕΡΙΚΑ ΔΑΝΕΙΑ

Ἀγροτικὰ	14.—
Μεταναστεύσεως	3.70
Ἀπαλλοτριώσεως	0.70
Α' Β' Ἀναγκαστικὸν	0.70
Πολεμοπαθῶν	0.55
Ἔντοκα	8.—
Ὑπηκόων	3.90
Ἀνταλλαξίμων 8 ο)ο	9.80

ΜΕΤΟΧΑΙ ΤΡΑΠΕΖΩΝ

Ἑλλάδος	1050.—
Ἐθνικῆς	8100.—
Ἀθηνῶν	630.—
Κτηματικῆς	255.—
Ἐμπορικῆς	135.—
Λαϊκῆς	620.—

ΜΕΤΟΧΑΙ ΕΤΑΙΡΕΙΩΝ

Ε.Η Σ.	174.—
Χρωματουργίας	245.—
Λιπασμάτων	260.—
Πυριτιδοποιείου	400.—
Πειραϊκῆς Πατραϊκῆς	485.—
Ἐριουργίας	35.—
ΕΤΜΑ	51.—
Χρυσαλλὶς	85.—
Ἄτλας	60.—
Τιτὰν	495.—
Ἡρακλῆς	470.—
Χαλκίδος	200.—
Οἴνων	49.—
Οἰνοπνευμάτων	26.—
Φῖς	118.—
Καμπὰ	425.—
Ὑπηρ. Προσόδων	290.—
ΛΑΜΨΑ	430.—
ΒΙΟ	17.—
ΖΑΛΕ	72.—
Ἐθν. Ἀσφ.	1230.—
Γεωρ. Βιομ.	24.—
«ΑΣΤΗΡ»	465.—
Χαρτοπ.	435.—
Ἱπποδρομ.	117.—

Τιμὴ χρυσῆς λίρας δραχ' 306.

Εἰς Πάτρας ἡ λίρα 306—308.

Πωλεῖται ἢ ἐνοικιάζεται οἰκία ἰσόγειος ἐκ τριῶν δωματίων, κουζίνας, ἀποθήκης μὲ ἀρκετὸν προαύλιον, καὶ ἐνὸς οἰκοπέδου εἰς Κόκκινον Μύλον. Πληροφορίαι ἐκεῖ Ἄγγελον Γαλιατσᾶτον.

Η ΚΟΛΛΑ ΣΗΚΩΝΕΙ ΑΥΤΟΚΙΝΗΤΑ

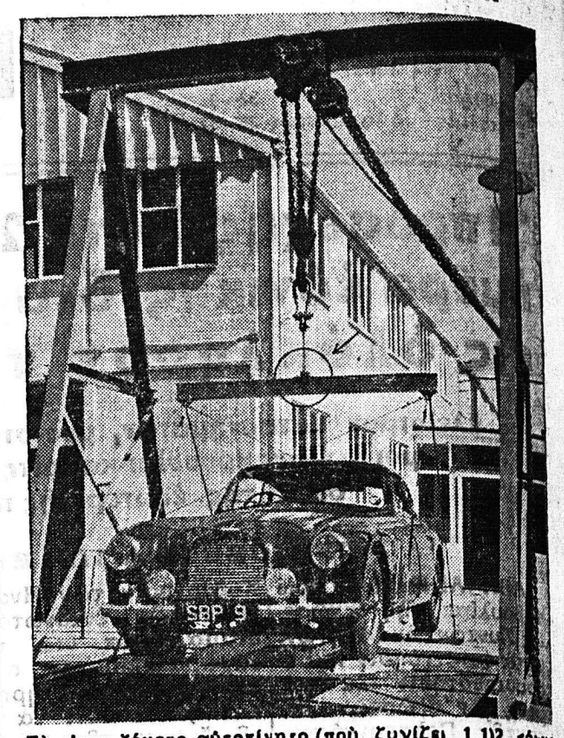

Τὸ εἰκονιζόμενο αὐτοκίνητο (ποὺ ζυγίζει 1 1)2 τόννο μαζὶ μὲ τὴν βάσιν του) κρατιέται στὸν ἀέρα μὲ τὴν νέα κόλλα «Ρέντους» μὲ τὴν ὁποία ἔχει συγκολληθῆ ἕνα σημεῖο τῆς συσκευῆς ἀναρτήσεως. Ἡ κόλλα αὐτὴ ὑπεχώρησε μόνον εἰς βάρος πλέον τῶν 3 τόννων

ΕΝΑ ΙΜΑΘΗΜΑ ΠΡΟΣ ΤΟΥΣ ΜΑΝΙΑΚΟΥΣ

Ἕνα ἐκπαιδευτήριο Νέγρων δέχεται λευκοὺς φοιτητάς

ΑΘΡΟΑ ΠΡΟΣΕΛΕΥΣΙΣ ΥΠΟΨΗΦΙΩΝ

ΟΥΑΣΙΓΚΤΩΝ. Οἱ νέγροι τῶν Ἡνωμένων Πολιτειῶν ἔζησαν ἕνα λαμπρὸ μάθημα στοῦς λευκοὺς ὁπαδοὺς τῆς φυλετικῆς διακρίσεως. Ἕνα μάθημα πολιτισμοῦ, συμπεριφορᾶς, ἀγωγῆς. Ἄνοιξαν τὶς πόλες τῶν κολλεγίων ποὺ προορίζονται μόνον γιὰ νέγρους καὶ εἶπαν: «Ὅσοι λευκοὶ πιστεύετε στὴν ἰσότητα, προσέλθετε». Καὶ στὴν πρόσκλησι αὐτὴ ἐδόθη εὐρεῖα ἀνταπόκρισις.

Ἡ ἀρχὴ ἔγινε στὴ Δυτικὴ Βιρτζίνια, ὅπου ἡ φυλετικὴ διάκρισις ἔχει βαθύτατες, ὁ περτροφικὲς ρίζες. Ἐκεῖ λειτουργεῖ τὸ περίφημο Κρατικὸ Κολλέγιο τῶν νέγρων. Σὲ Κολλέγιο αὐτὸ δὲν εἶχε πρὸ ἐπτὰ ἐτῶν ἀπαρτήσει τὸ πόδι του λευκός. Οὔτε μαθητὴς οὔτε καθηγητής.

Ὕστερα ὅμως ἀπὸ τὴν ἀπόφασιν τοῦ Ἀνωτάτου Δικαστηρίου, ποὺ ἀπηγόρευσε τὴ φυλετικὴ διάκρισι στὰ δημόσια σχολεῖα, ἡ πρυτανεία τοῦ Κολλεγίου ἔπιβρε τὴν ἀπόφασιν νὰ ἀνοίξῃ τὶς πόλες τοῦ ἐκπαιδευτικοῦ ἱδρύματος καὶ σὲ λευκοὺς μαθητὰς καὶ καθηγητά. Ἐγνωστοποίησε διὰ τῶν ἐφημερίδων τὴν ἀπόφασίν της.

Οἱ μαυροὶ παράγοντες τῆς φυλετικῆς διακρίσεως ἔκαμαν τὸ κάθε τι γιὰ νὰ ἀποθαρρύνουν τὴν ἀνταπόκρισι στὴν πρόσκλησι τῆς πρυτανείας. Μετριῶς ὅμως. Διότι δύο ἡμέρες ὕστερα ἀπὸ τὴν γνωστοποίησι τῆς ἀποφάσεως, ἐδημοσιεύθη ἡ ἑξῆς ἀνακοίνωσις: Ἡ πρυτανεία τοῦ Γουέστ Βιρτζίνια Στέϊτ Κόλλετζ γνωστοποιεῖ ὅτι ἐπληρώθησαν αἱ ἑπτὰ κεναὶ θέσεις καθηγητῶν διὰ τῆς προσλήψεως τῶν προσελθόντων πρώτων ἑπτὰ λευκῶν ἐκπαιδευτικῶν. Ἡ πρυτανεία ἐκφράζει δημοσίᾳ τὰς εὐχαριστίας της πρὸς τοὺς 88 ἐπὶ πλέον καθηγητάς, οἱ ὁποῖοι ἐπίσης προσεφέρθησαν νὰ ἐργασθοῦν καθὼς καὶ εἰς ἐκείνους οἱ ὁποῖοι εἶχαν τὴν πρόθεσιν νὰ ὑποβάλουν αἰτήσεις. Ἡ ἐγγραφὴ λευκῶν μαθητῶν συνεχίζεται. Ἐγγράφτηκαν ἤδη 400. Ὅταν καλυφθοῦν τὰ ὑπάρχοντα περιθώρια θὰ γίνῃ ἔγκαιρος ἐπίσημος ἀνακοίνωσις.

Αἱ ἀπομένουσαι πάντως εἰς τὰς τάξεις τοῦ ἱδρύματος καὶ θέσεις ἀποτελοῦν ἤδη ὀλίγαι ἀπὸ τοὺ ἐπομένου ὅμως σχολικοῦ ἔτους θὰ καταστῇ δυνατὴ ἡ λύσις τοῦ κύκλου τῶν μαθητῶν μὲ τὰ οἰκοδομούμενα νέα κτίρια.

Τὸ Κολλέγιον αὐτὸ ἀριθμεῖ κοντὰ εἰς τὰ 7ἀφοσιον, εἰς τὸ κέντρον μιᾶς περιοχῆς ὅπου ἀνθεῖ μία πολυμορία χημικὴ βιομηχανία θεωρεῖται σὰν ἕνα ἀπὸ τὰ καλύτερα τῆς Ἀμερικῆς, οἱ ἐξ ἀπόφοιτοί του, ἐκπαιδευτικοί, χημικοί μηχανικοί, ψυχολόγοι, ἀρχιτέκτονες, νομικοί, ἰατροί, εἶναι περιζήτητοι. Ὁ πρῶτος λευκὸς ποὺ ἐνεγράφη στὸ Κολλέγιο ἦταν ὁ Τζῶν Κάλγιγουελ, ἐργάτης σὲ μεταλλωρυχεῖα ποὺ θέλει νὰ γίνῃ μηχανικός.

Ἐπειδὴ εἶναι καὶ καλὸς παιδοφιλοσοφίας ἀπηλλάγη ἀπὸ τ