ΣΗΜΕΙΩΜΑΤΑ

ΤΑ ΑΝΑΚΟΙΝΩΘΕΝΤΑ

Ἀς ὑπενθυμίσωμεν τὰς χαρακτηριστικὰς φράσεις τῶν ἰατρικῶν ἀνακοινωθέντων διὰ τὴν ἀσθένειαν τοῦ θανόντος πρωθυπουργοῦ :

24 Μαρτίου: Ἐξέρχεται τοῦ νοσοκομείου τῆς Ἀθήνας «ἐν ἀρίστῃ ὑγείᾳ».

1 Ἰουνίου : Ἀποκλείεται ἡ ὕπαρξις «οἰασδήποτε ἀνησυχητικῆς νόσου» καὶ ἡ ἀπόδοσις τῆς ἀναπευτικῆς ἀγωγῆς «ἐπιτρέπει τὴν πρόγνωσιν ταχείας ἀναρρώσεως».

1 Ἰουλίου : Ὁ ἀσθενὴς «εἰσῆλθεν ἤδη σταδιακῶς εἰς τὸ στάδιον τῆς ὁριστικῆς ἀναρρώσεως».

1 Σεπτεμβρίου : Ἡ ὅλη κατάστασις τοῦ ἀσθενοῦς «ἐπιτρέπει εὐνοϊκὴν πρόγνωσιν διὰ τὴν ἀνάληψιν ἀποκατάστασιν τῆς ὑγείας του».

Ἔχομεν λοιπὸν ἄδικον, εἰς τὸ ἄρθρον μας τῆς παρελθούσης Κυριακῆς, νὰ κάμωμεν λόγον περὶ ἰατρικῶν ἀνακοινωθέντων «τοῦ Σεβὰχ Θα Μουινοῦ, Μυγχάουζεν καὶ δόκτορος Ψευτοθόρου» ;

ΤΕΛΕΥΤΑΙΟΝ ΑΝΑΚΟΙΝΩΘΕΝ

Τὸ ὕστατον ἀνακοινω. Ὁ θεράπων ἰατρὸς τοῦ ἀειμνήστου Στρατάρχου, ἀντιπρόεδρος τοῦ Συναγερμοῦ, ἀνεκοίνωσε τὴν δικαιολογήσαν ἀφόρησιν νὰ μὴ ἀνακοινώσῃ μέχρι τοῦδε ψεύδη, ἀποδείξας ὅτι ὑπῆρχε «γενικὴ ἀναλαμπὴ» ἡ ὁποία αἰφνιδίως ἀνετράπη. Ἐνῷ εἶχε ἤδη ἀποδεδειγμένον, ὅτι ἐν τραγικὸν τρόπον, ὅτι ἀλλοφρονοῦντες ἰατροὶ ἐψεύδοντο ἀναλόγως πολιτικῆς σκοπιμότητος, εἰς ταύτην δὲ ἐπιέζοντο νὰ ὑποταχθοῦν καὶ ἀπὸ τοῦ ἑξάνου μετεκλήθησαν. Ἀλλὰ δὲν εἶναι δυνατὸν νὰ παραλείψῃ κανεὶς ὅτι ἦσαν ἀρκετοὶ ἰατροὶ καὶ δὲν ἔκαμαν τὴν ὀρθὴν πρόγνωσιν, ἀλλὰ μὲ τὴν ἀβάσιμον αἰσιοδοξίαν των «ἐπῆραν στὸ λαιμό τους» καὶ τὸν ἀσθενῆ, ἀναγκασθέντες νὰ ἐπιβαρύνεται ἀφόρητα ἀπὸ τὴν ἐξουθενωτικὴν ἀσχολίας, ἀφοῦ ἦτο καὶ περιωρισμένας.

Ο ΑΝΑΠΛΗΡΩΤΗΣ

Εἰς τὴν 9.30 ἐσπερινὴν τῆς ἡμέρας ἀνεκοίνωσεν ὁ Στρατάρχης τὴν ἀπόφασιν περὶ διορισμοῦ τοῦ κ. Στεφάνου ὡς ἀναπληρωτοῦ τοῦ «κατὰ τὸ διάστημα τῆς ἀσθενείας του».

Εἰς τὴν 11.30 νυκτερινὴν ἐλήφθη ἡ ἀπόφασις. Ἐπομένως, ἐπὶ τῆς ἐντολῆς τῆς ἀναπληρώσεως. Ὁ κ. Στεφανόπουλος ὑπῆρξε πρωθυπουργὸς καὶ ἀναπληρωτὴς μόνον δύο ὥρας.

ΑΙ ΠΑΡΑΙΤΗΣΕΙΣ

Ὅλα τὰ μέλη τοῦ Συναγερμοῦ εἶχον ἐκφράσει «ἐν λόγῳ τὴν ἀφοσίωσίν των πρὸς τὸν Στρατάρχην καὶ ἐπεστοχεθῆ ὅτι θὰ ἐδέχθοῦν ἀμέσως τὴν ἀπόφασίν του περὶ ἀναπληρωτοῦ εἰς τὴν Πρωθυπουργίαν. Ἐν τούτοις, ἀρνεῖται ὁ κ. Τσουδερός, μὴ ἀναδεικνύων ἄλλον ἀναπληρωτὴν ἀφοῦ αὐτὸς ἦτο καὶ γηραιότερος καὶ πρώην πρωθυπουργός. Παρητήθη δὲ καὶ ὁ κ. Κανελλόπουλος, μὴ ἀνεχόμενος ἀναπληρωτὴν τὸν ἀντιπρόεδρον, ἀφοῦ αὐτὸς ἦτο πρῶτος. Ἡ «ἐν λόγῳ ἀφοσίωσις καὶ πειθαρχία» ἦτο ἄρα ἀπὸ τὰ πολλὰ λόγια...

«ΣΚΑΣΤΟΣ»

Γράφουν ὅτι «αἱ συγκεντρώσεις τῶν τελευταίων ἡμερῶν ἐπέσπευσαν τὸ τέλος τοῦ Παπάγου. Τοῦτο εἶναι ἀληθές, διότι δὲν εἶναι ἀνεκτὸν νὰ ἀγωνίζεται ἕνα ἄσθενῆ νὰ ἀντιμετωπίσῃ τὸν Συναγερμόν του ἀπέναντι ἐν μέσῳ λαϊκῆς ἀγανακτήσεως καὶ τὴν Κυβέρνησίν του ἀναπτυσσομένην περὶ αὐτὸν ἀπροσδόκητον ἀντίδρασιν». Ἀλλά, ἡ ἀγανακτησία ἡ ὁποία ἐπεστάχυνε τὸν θάνατον τοῦ Παπάγου εἶναι ἀρκετὰ ἀρχαιοτέρα, χρονολογουμένη ἀπὸ τῆς ρήξεως μὲ τὸν Καραμανλῆν. Ἔκτοτε ὁ λαὸς ἐφαίνετο ἄσχημα, κατὰ τὴν ἀλήθειαν. Καὶ δὲν εἶναι ὁ λαὸς νὰ λεχθῇ ὅτι ὁ Στρατάρχης «ἔπῆγε σκαστός».

ΕΠΑΙΣΧΥΝΤΟΣ ΔΕΙΛΙΑ

Ἡ ἑλληνικὴ ἀντιπροσωπεία εἰς τὸν ΟΗΕ τρομοκρατουμένη, φαίνεται, ἀπὸ τὰς ἀπειλὰς διὰ τὴν ἀποικιακὴν ψῆφον ὑπὲρ τῆς ἀνεξαρτησίας τοῦ Ἀλγερινοῦ λαοῦ, ἀπέσχε τῆς ψηφοφορίας διὰ τὴν συζήτησιν τοῦ θέματος τῆς Δυτικῆς Ἀφρικῆς. Ἡ στάσις της ὁ ἐπαίσχυντος, πρῶτον ἡ Ἑλλὰς ἐδειλίασε καὶ ἀπέφυγε ψηφίσουν ὑπὲρ τῆς Γουινέας, ἐκδικουμένη οὕτω τὴν ἀδικίαν διὰ τὴν ἀνθελληνικὴν ψῆφον της ἐπὶ τοῦ Κυπριακοῦ, δεύτερον δὲ διὰ τὴν ἐκ τῆς ψηφοφορίας ἀποχὴν εὑρέθη παρὰ τὸν ἑαυτόν της... Τουρκίας, ἡ ὁποία ἀπέσχεν ἐπίσης.

ΕΛΛΗΝΙΚΗ ΕΥΘΥΝΗ

Ἑλλάς, τὸ ἀποτέλεσμα τῆς ψηφοφορίας ἐπὶ τοῦ ζητήματος τῆς Γουινέας ἀποδεικνύει ὅτι ἀπέχει σοβαρὰ Ἑλληνικὴ εὐθύνη διὰ τὴν μὴ ἐγγραφήν τοῦ Κυπριακοῦ. Ὅσα ἐλέχθησαν ἐσβεσμένως ἐναντίον τοῦ ΟΗΕ διὰ τὴν στάσιν αὐτοῦ ἐπὶ τῶν ἀποικιακῶν δυνάμεων ἀνετράπησαν ἐν μέρει ἀπὸ τὰς ψηφοφορίας διὰ τὰ ἀποικιακὰ τοῦ Ἀλγερίου καὶ τῆς Γουινέας, τὰ ὁποῖα ἐνεγράφησαν ἀμφότερα εἰς τὴν ἡμερησίαν διάταξιν. Καὶ ναὶ μὲν παραμένει γεγονὸς ὅτι ὁ ΟΗΕ δεσπόζεται ἀπὸ τὰς ἀποικιακὰς δυνάμεις, ἀλλὰ ἐξ ἄλλου εἶναι οὐδεὶς τόσον ἰσχυρὰ ἐν παντί. Τὸ ζήτημα τῆς Ἀλγερίας ἐνεγράφη μὲ ὑπεροχὴν μιᾶς ψήφου καὶ τὸ ζήτημα τῆς Γουινέας ἐνεγράφη μὲ πλειοψηφίαν 13 ψήφων (μὴ ὑπολογιζομένων τῶν ἀποχῶν) ἢ μὲ καθαρὰν ὑπεροχὴν 3 ψήφων. Ταῦτα σημαίνουν ὅτι ὀλίγη περισσοτέρα ἐργασία ἐὰν εἶχε γίνει ἀπὸ ἑλληνικῆς πλευρᾶς, τὸ ἀποτέλεσμα ἴσως ἦτο διαφορετικόν, ἀφοῦ ἀπεδείχθη ὅτι ὑπάρχουν συμπαγεῖς ἀντιαποικιακαὶ δυνάμεις. Εἰς δὲ τὴν τελευταίαν περίπτωσιν τῆς Γουινέας, ἡ κυβέρνησις τῶν Ἡνωμένων Πολιτειῶν ἔμεινεν οὐδετέρα καὶ ἀπέσχε τῆς ψηφοφορίας, ὅπερ εἶχεν ὑποσχεθῆ ἄλλοτε καὶ διὰ τὸ Κυπριακὸν καὶ θὰ τὸ ἐτήρει, ἐὰν εἶχεν ἀπέναντί της μίαν ὑπερήφανον ἑλληνικὴν κυβέρνησιν.

"ΖΩΟΔΟΧΟΣ ΠΗΓΗ,,

Ὁ μεθαυριανὸς ἑρανος ὑπὲρ τοῦ φιλανθρωπικοῦ σωματείου «ἡ Ζωοδόχος Πηγὴ» θὰ εὕρῃ ἀναμφιβόλως πρόθυμον ἀνταπόκρισιν ἐκ μέρους τοῦ κοινοῦ τὸ ὁποῖον περιβάλλει μὲ βαθεῖαν ἐκτίμησιν τὸ ἔργον τοῦ σωματείου. Ἀπὸ 30ετίας ἡ «Ζωοδόχος Πηγὴ» ἀναπτύσσει ἀθόρυβον ἀλτρουϊστικὴν δρᾶσιν, ἐκ τῆς ὁποίας πολλοὶ ἀναξιοπαθοῦντες εὗρον παρηγορίαν εἰς δυσχερεῖς στιγμάς των. Τὴν δρᾶσιν αὐτὴν θὰ δυνηθῇ νὰ συνεχίσῃ καὶ ν' ἀναπτύξῃ ἔτι περισσότερον τὸ καλὸν σωματεῖον ὅταν εὕρῃ τὴν συμπαράστασιν, τὴν ὁποίαν ἀξίζει.

ΤΟ "ΣΤΡΟΥΜΠΕΙΟΝ,,

Κύριε Διευθυντά

Δι' ἀποφάσεως τοῦ κ. Ὑπουργοῦ Παιδείας ἀποσπᾶται ὁ διευθυντὴς τοῦ Β' δημοτικοῦ σχολείου (Στρουμπείου) κ. Κ. Χρονόπουλος πρὸς ἀναπλήρωσιν τοῦ ἐπιθεωρητοῦ Καλαβρύτων. Τοῦτο θὰ συντελέσῃ εἰς τὴν ἀποσύνθεσιν τοῦ ἐν λόγῳ σχολείου, τὸ ὁποῖον ἐνῷ ἔδει νὰ ἔχῃ ὡς διδακτικὸν προσωπικὸν τρεῖς διδασκάλους καὶ τρεῖς διδασκαλίσσας, θὰ παραμείνῃ μόνον μὲ ἕνα διδάσκαλον καὶ μὲ δύο διδασκαλίσσας, πρᾶγμα ὅπερ θὰ καταστήσῃ προβληματικὴν τὴν ἐκπαίδευσιν τῶν ἐγγραφέντων μαθητῶν ἀνερχομένων ἤδη εἰς 370. Ἐξ ἄλλου εἶναι κοινὸν μυστικὸν ὅτι ἡ ἀθρόα προσέλευσις μαθητῶν εἰς τὸ Στρούμπειον ἰδίως εἰς τὴν ΣΤ' τάξιν ὀφείλεται κυρίως εἰς τὴν ἐγνωσμένην ἱκανότητα τοῦ διευθυντοῦ τοῦ σχολείου. Δικαίως ἑπομένως οἱ γονεῖς τῶν μαθητῶν τοῦ σχολείου τούτου ζητοῦν τὴν ἀνάκλησιν τῆς ἀποσπάσεως τοῦ κ. Χρονοπούλου, ὁ ὁποῖος ἐξ ἄλλου εἶχεν ἀποσπασθῆ καὶ πέρυσι εἰς Καλάβρυτα.

Μετὰ τιμῆς
Γονεὺς

Τὸ Σάββατον θὰ ἐκπληρώσετε ὕψιστον κοινωνικὸν καθῆκον ἐνισχύοντες τὸν ἔρανον τῆς «Ζωοδόχου Πηγῆς».

ΔΙΔΑΣΚΑΛΙΑ ΓΑΛΛΙΚΗΣ

Ἡ δὶς Λωναὶ (συνταξιοῦχος διδασκάλισσα τῆς Γαλλικῆς) παραδίδει μαθήματα κατ' οἶκον, γκρούπ, ἀρχαρίων καὶ προχωρημένων. Πληροφορίαι : Ἀρείας 6α ὥρα 10—1 μ.μ.

ΒΙΟΑΝΑ

ΝΕΟΝ ΥΠΟΔΗΜΑΤΟΠΟΙΕΙΟΝ
Χ. ΑΝΑΣΤΟΠΟΥΛΟΣ & ΥΙΟΙ
ΚΟΡΙΝΘΟΥ 265
(Ἔναντι παλαιοῦ Ταχυδρομείου)
ΥΠΟΔΗΜΑΤΑ
ΑΝΔΡΙΚΑ
ΓΥΝΑΙΚΕΙΑ
ΠΑΙΔΙΚΑ
ΕΥΘΗΝΑ-ΣΤΕΡΕΑ

Ο ΑΜΕΡΙΚΑΝΟΣ ΠΡΕΣΒΕΥΤΗΣ ΔΙΑ ΤΟΝ ΘΑΝΑΤΟΝ ΤΟΥ ΑΛΕΞ. ΠΑΠΑΓΟΥ

ΑΘΗΝΑΙ. Ὁ ἀμερικανὸς πρεσβευτὴς κ. Κάβεντις Κάννον προέβη εἰς τὴν ἀκόλουθον δήλωσιν:

«Ἐκφράζω πρὸς τὸν ἑλληνικὸν λαὸν τὴν βαθεῖαν μου θλῖψιν διὰ τὴν ἀπώλειαν τοῦ μεγάλου ἡγέτου του. Ὡς στρατιωτικὸς ἡγήθη τοῦ ἑλληνικοῦ στρατοῦ εἰς τὰς πλέον κρισίμους καὶ ἐνδόξους στιγμὰς τῆς νεωτέρας ἑλληνικῆς ἱστορίας. Ὡς πολιτικὸς ἔθεσε τὴν Ἑλλάδα εἰς τὴν ὁδὸν πρὸς τὴν σταθερότητα καὶ τὴν εὐημερίαν.

Ἡ εὐρεῖα ἀντίληψίς του εἰς ὅ,τι ἀφεώρα τὰ διεθνῆ προβλήματα καὶ ἡ ἀπόλυτος ἀκεραιότης τοῦ χαρακτῆρος του, τοῦ ἐξησφάλισαν τὸν σεβασμὸν καὶ τὸν θαυμασμὸν τοῦ κόσμου. Τὴν θλῖψιν διὰ τὴν ἀπώλειάν του συμμερίζόμεθα πάντες. Δι' ἐμὲ προσωπικῶς ὑπῆρξεν εἰς ἀληθὴς φίλος.

Διεβίβασα ἤδη τὰ συλλυπητήριά μου πρὸς τὴν κυρίαν Παπάγου καὶ πρὸς τὰ μέλη τῆς οἰκογενείας τοῦ ἀειμνήστου πρωθυπουργοῦ, συμμεριζόμενος τὸ πένθος των».

ΤΟ ΠΑΝΤΟΤΕ ΕΠΙΚΑΙΡΟΝ ΖΗΤΗΜΑ ΤΩΝ ΦΡΟΝΗΜΑΤΩΝ

ΟΙ «ΦΑΚΕΛΛΟΙ»

Ὁ κ. Παπανδρέου καλεῖ τὴν Κυβέρνησιν ν' ἀπαντήσῃ εἰς τὰς συγκεκριμένας κατηγορίας

ΑΠΟ ΤΑ ΕΣΤΕΝΟΓΡΑΦΗΜΕΝΑ ΠΡΑΚΤΙΚΑ ΤΗΣ ΒΟΥΛΗΣ

44ον

Π. Κανελλόπουλος. Θὰ παρακάλουν, ἐφ' ὅσον προβαίνετε εἰς αὐτὴν τὴν γενικωτάτην κατηγορίαν κατὰ τῆς Κυβερνήσεως, ὅτι καταδυναστεύει τοὺς ἀντιπάλους της, νὰ φέρετε ὄχι 3—4 παραδείγματα, τὰ ὁποῖα εἶναι ἀδύνατον νὰ ἐλέγξωμεν αὐτὴν τὴν στιγμήν, ἀλλὰ νὰ φέρετε σωρείαν παραδειγμάτων ἐξ ὁλοκλήρου τῆς Ἑλλάδος. Θὰ παρακάλουν, ἐπίσης, ἐφ' ὅσον προσκαλέσατε τὸν ἀξιότιμον ἀρχηγὸν τῶν Φιλελευθέρων, καὶ ἐφ' ὅσον ὁ ἀξιότιμος κύριος ἀρχηγὸς τῶν Φιλελευθέρων, ὀρθῶς πράττων, ἀπέφυγε κατ' οὐσίαν, νὰ ἀπαντήσῃ εἰς τὸ ἐρώτημά σας, ὀρθῶς πράττων, θὰ παρακάλουν τὸν κ. ἀρχηγὸν τῶν Φιλελευθέρων νὰ ἐξετάσῃ τὴν περίπτωσιν καὶ κατὰ τρόπον ὑπεύθυνον νὰ ἀπαντήσῃ διὰ τῆς Βουλῆς πρὸς τὸν Ἑλληνικὸν λαόν, λέγων, ἐπὶ τῇ βάσει συγκεκριμένων στοιχείων, ἐὰν εἰς τὰς ἐπαρχίας, τὰς ὁποίας ἔχει περιέλθει, ἔχουν σημειωθῆ ἐκεῖνα, τὰ ὁποῖα σεῖς ἀπὸ τοῦ βήματος καταγγέλλετε. Κύριε συνάδελφε, δὲν σᾶ, διέκοψα, διότι δὲν θὰ ἤθελον τὸν ρητορικόν σας ποταμὸν νὰ τὸν διακόψω μὲ ἔργα ἀναχαιτίσεως, ἀνασχέσεως τοῦ ρεύματος, τὸ ὁποῖον κατέρχεται μὲ τόσην εὐκολίαν ἀπὸ τὴν σκέψιν σας εἰς τὰ χείλη σας καὶ ἐκ τῶν χειλέων σας εἰς τὰ πρακτικὰ τῆς Βουλῆς. Θὰ σᾶς παρακάλουν, κύριε συνάδελφε, αὐτὴν τὴν στιγμὴν νὰ μοῦ ἐπιτρέψητε νὰ τονίσω, πρᾶγμα τὸ ὁποῖον ἔπραξα πρὸ ἑβδομάδος ἀπὸ τῆς θέσεως αὐτῆς, νὰ τονίσω ὅτι αἱ κατηγορίαι, τὰς ὁποίας ἀπευθύνετε — δὲν θέλω νὰ ἀρνηθῶ τὸ ἐνδεχόμενον καλῆς πίστεως ὑμῶν — παρασυρθέντες — αὐτὸ εἶναι βέβαια διατύπωσις, ἀπὸ πληροφορίας ἐσφαλμένας — ὅτι αἱ πληροφορίαι τὰς ὁποίας δίδετε, δὲν ἐξικονίζουν τὴν πραγματικότητα. Ἐὰν ἡ Κυβέρνησις προέβαινεν, ὅπως ἰσχυρίζεσθε, εἰς συστηματικὴν διαβολὴν καὶ καταδυνάστευσιν τῶν ἀντιπάλων της εἰς τὰς διαφόρους ἐπαρχίας, δὲν θὰ ἦτο δυνατὸν νὰ σταθῇ ἡ Κυβέρνησις διότι αἱ ἐφημερίδες τῆς ἀντιπολιτεύσεως θὰ εἶχον τὴν δυνατότητα, καὶ ἔχουν, ὅπως γνωρίζετε, τὴν διάθεσιν νὰ μνημονεύσουν ὄχι 2—3 παραδείγματα, τὰ ὁποῖα 2—3 παραδείγματα εἰς ὅλας τὰς περιστάσεις καὶ εἰς ὅλους τοὺς χρόνους εἶναι δυνατὸν νὰ σημειωθοῦν, νὰ μνημονεύσουν ἑκατοντάδας παραδειγμάτων. Διότι, τί εἴπατε, κύριε συνάδελφε, σεῖς, ὅτι ἡ Κυβέρνησις, ἡ ὁποία εὑρίσκεται εἰς τὴν ἐξουσίαν ἔχει ὡς σκοπὸν τὴν καταδυνάστευσιν καὶ προβαίνει εἰς τὴν γενικὴν καταδυνάστευσιν τῶν ἀντιπάλων.

Αὐτὸ ἀποτελεῖ ἀνακρίβειαν. Καταγγέλλω ἑπομένως ἐγὼ ἀντιστρόφως, τοὺς λόγους τοὺς ὁποίους σεῖς αὐτὴν τὴν στιγμὴν καὶ προηγουμένως ἀπηγγείλατε ἀπὸ τοῦ βήματος τῆς Βουλῆς, καταγγέλλω ἐν τῷ προσώπῳ σας, ὅπως σεῖς τὴν Κυβέρνησιν, ἐγὼ τὴν ἀντιπολίτευσιν ὡς προβαίνουσαν εἰς μίαν ἐπίθεσιν κατὰ τῆς Κυβερνήσεως μὴ βασιζομένην ἐπὶ οὐδενὸς στοιχείου, βασιζομένην μόνον καὶ μόνον ἐπὶ τῆς προσπαθείας ὅπως διαβάλετε τὸ ἐθνικὸν ἔργον τῆς κυβερνήσεως, βασιζομένην ἐπὶ μιᾶς προσπαθείας ἡ ὁποία ἔπρεπε πρὶν ἐκδηλωθῇ ἀπὸ τοῦ βήματος τῆς Βουλῆς νὰ εἶχε μελετηθῇ ἐκ μέρους τοῦ ἀξιοτίμου συναδέλφου καὶ τέως ὑπουργοῦ τῆς Δικαιοσύνης καὶ κατόπιν ὑπευθύνως νὰ ἐκτεθῇ. Δὲν νομίζω ὅτι ἔχετε τὸ δικαίωμα νὰ προβαίνετε εἰς αὐτοῦ τοῦ εἴδους τὰς καταγγελίας βασιζομένας μόνον καὶ μόνον ἐπὶ 2—3 τυχαίων ἐνδεχομένως παραδειγμάτων, τῶν ὁποίων παραδειγμάτων δὲν εἴμεθα εἰς θέσιν αὐτὴν τὴν στιγμὴν προχείρως νὰ ἐλέγξωμεν τὴν ἀλήθειαν καὶ τὸ περιεχόμενον.

Ἑπομένως ἐπιτρέψατέ μου νὰ ἐπαναλάβω: ἡμεῖς δικαιούμεθα κατόπιν τῆς ἀγορεύσεώς σας νὰ καταγγείλωμεν τὴν ἀντιπολίτευσιν.

Γ. Παπανδρέου. Κύριε Πρόεδρε, ὁ κύριος ἀντιπρόεδρος τῆς Κυβερνήσεως ἐξεδήλωσε μίαν ζωηρὰν ἐπιθυμίαν νὰ μὲ προκαλέσῃ εἰς τὴν συζήτησιν. Ἀνταποκρίνομαι εἰς τὴν ἐπιθυμίαν του. Εἶπεν, ὁ κ. Κανελλόπουλος, ὅτι ὀρθῶς πράττων ἀπέφυγον νὰ ἀπαντήσω. Τὸ ἀντίστροφον εἶναι ἀληθές, ἐσφαλμένως πράττων μὲ προκαλεῖ νὰ ὁμιλήσω.

Κύριε Πρόεδρε, ἐγὼ μὲν εἰς τὴν ὁμιλίαν μου ἐγενίκευσα τὸ θέμα, οἱ συνάδελφοι ὅμως τῆς ἀντιπολιτεύσεως, ὀρθῶς πράττοντες ἀνέφεραν ἐπαναλημμένως συγκεκριμένα περιστατικά. Ἐὰν δὲν εἶχον ἀκουσθῇ ἀπὸ τοῦ βήματος συγκεκριμένα περιστατικὰ καὶ ἠρκοῦντο μόνον οἱ κύριοι συνάδελφοι εἰς γενικὰς διατυπώσεις θὰ ἦτο δυνατὸν νὰ λέγεται, ὅ,τι ἐλέχθη. Ἀφ' ἧς ὅμως ἤρχισεν ἡ συζήτησις, ἀρκεῖ ἡ ἀνάγνωσις τῶν πρακτικῶν νὰ ἐπιβεβαιώσῃ ὅτι ἀνεφέρθη πλῆθος συγκεκριμένων περιστατικῶν, τὰ ὁποῖα ἐπιβεβαιώνουν τὴν κατηγορίαν, τὴν πολιτικὴν μομφήν, ἡ ὁποία διατυπώθη. Τὸ καλύτερον ἑπομένως θὰ ἦτο διὰ τὴν Κυβέρνησιν, ἀναφερομένη εἰς συγκεκριμένα περιστατικά, νὰ δώσῃ ἐξηγήσεις εἰς τὴν Βουλήν. Διότι ἀποφεύγουσα τὰ συγκεκριμένα περιστατικὰ καὶ διατυποῦσα ἁπλῶς γενικοὺς ὁρισμοὺς ὁμολογεῖ τὴν ἰδίαν εὐθύνην.

ΑΥΡΙΟΝ: Ἡ συνέχεια

ΕΙΣ ΤΗΝ ΟΥΑΣΙΓΚΤΩΝ

Ἡ ἱστορία τοῦ ἀμερικανικοῦ Τύπου μέσα σὲ μιὰ βιτρίνα

ΟΥΑΣΙΓΚΤΩΝ. Στὶς 50 περίπου προθήκες ἑνὸς μεγάλου καταστήματος τῆς Οὐάσιγκτων, σὲ ἕνα ἀπὸ τοὺς πιὸ πολυσύχναστους δρόμους τῆς πόλεως, οἱ διαβάτες μποροῦν νὰ παρακολουθήσουν τὸ μακροχρόνιο ἔργο καὶ τὸν ἀγῶνα τοῦ ἀμερικανικοῦ τύπου.

Ἡ πρωτότυπη αὐτὴ ἐμπνευσις τοῦ καταστήματος Γουντγκουορτ καὶ Λόθροπ τράβηξε τὴν προσοχὴ ὅλου τοῦ κόσμου.

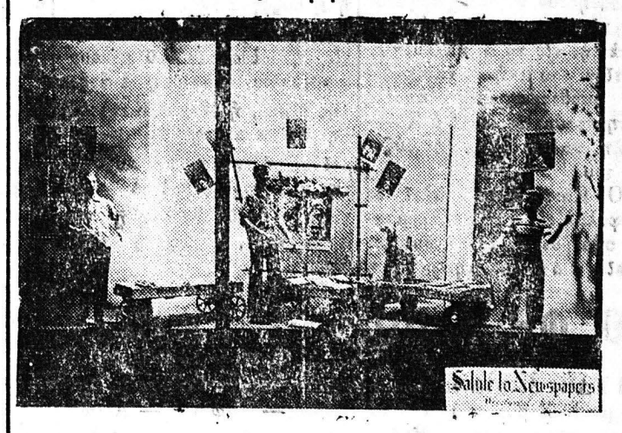

Μία βιτρίνα ἀφιερωμένη εἰς τὴν δρᾶσιν τῶν μικρῶν ἐφημεριδοπωλῶν. Πολλοὶ διάσημοι Ἀμερικανοὶ ἤρχισαν τὴν σταδιοδρομίαν των ὡς ἐφημεριδοπῶλαι

Ἡ ἔκθεσις ἀρχίζει ἀπὸ τὴν ἐποχὴ τῶν παπύρων καὶ συνεχίζει μὲ τὸν ντελάλη ποὺ διαλαλοῦσε τὰ νέα γυρίζοντας στοὺς δρόμους τῶν πόλεων, δείχνει τὸ πρῶτο τυπογραφικὸ πιεστήριο ποὺ ἀνεκάλυψε ὁ Γουτεμβέργιος, τὶς διάφορες μετατροπὲς ποὺ ἔγιναν μὲ τὴν πάροδο τοῦ χρόνου καὶ καταλήγει στὰ ταχύτατα κυλινδρικὰ πιεστήρια ποὺ χρησιμοποιοῦν οἱ σύγχρονες ἐφημερίδες.

Στὰ ἐκθέματα τοῦ καταστήματος ἐξαίρεται ἡ ἐλευθερία τοῦ Τύπου καὶ οἱ ἀγῶνες διὰ νὰ ἐπιτύχουν τὴν ἐλευθερία αὐτή. Ὁ Τζὼν Πήτερ Τζέγκερ ἦταν ὁ πρῶτος Ἀμερικανὸς ποὺ ἀγωνίσθηκε διὰ τὴν ἐπικράτησι τῆς ἐλευθερίας τοῦ λόγου.

Ὁ Τζέγκερ ἔδρασε γιὰ πρώτη φορὰ τὴν Ἑβδομαδιαία Ἐφημερίδα τῆς Νέας Ὑόρκης τὸ 1733, περισσότερο δηλαδὴ ἀπὸ 40 χρόνια πρὶν οἱ Ἡνωμένες Πολιτεῖες διακηρύξουν τὴν ἀνεξαρτησία των ἀπὸ τὴν Μεγάλη Βρετανία. Οἱ ἀρχὲς ἔκριναν τότε ὅτι ἡ ἐφημερίδα τοῦ Τζέγκερ ἐπηρέαζε τὴν κοινὴ γνώμη ἐ-

Πάρατε
ΕΘΝΙΚΟ ΛΑΧΕΙΟ.

Αὔριον ἀρχίζουν αἱ κληρώσεις

Ἡ καθημερινή μας ἐγκυκλοπαιδεία

ΠΩΣ ΛΕΙΤΟΥΡΓΕΙ ΤΟ ΜΥΪΚΟΝ ΣΥΣΤΗΜΑ

Ὁ ἀθλητής, ποὺ σηκώνει εὔκολα μὲ τὰ δόντια του ἕνα βάρος 100 κιλῶν, ἔχει εἰς τὰς σιαγόνας του μῦς κοντούς, ἀλλὰ μεγάλου πάχους. Ὁ ἀκροβάτης ἀπεναντίας κάμνει τὰ θαυμαστά πηδήματά του, χάρις εἰς τοὺς μακροὺς μῦς του.

Οἱ μύες τῶν χεριῶν ἑνὸς βιολιστοῦ ἔχουν τὴν μεγαλυτέραν ἀπόδοσιν σὲ ταχύτητα ἀφοῦ τοῦ ἐπιτρέπουν νὰ κάμῃ 600 περίπου κινήσεις εἰς τὸ λεπτὸν ἢ 10 εἰς τὸ δευτερόλεπτον. Πολὺ ὅμως ταχύτεροι εἶναι οἱ μύες τῶν φωνητικῶν ὀργάνων, οἱ ὁποῖοι κάμνουν 150 κινήσεις εἰς τὸ λεπτὸν ἢ 25 εἰς τὸ δευτερόλεπτον.

Ἐν τούτοις καὶ μὲ τὸν τεράστιον ἀκόμη αὐτὸν ἀριθμόν, ὁ ἄνθρωπος δὲν φθάνει οὔτε εἰς τὸ ἕνα δέκατον τῆς ταχύτητος τῶν μυϊκῶν συσπάσεων τῆς μύγας, ἡ ὁποία κινεῖ τὰ πτερά της 330 φορὲς εἰς τὸ δευτερόλεπτον, ἤτοι 20 χιλιάδες εἰς τὸ λεπτόν ! Ἡ μύγα κρατεῖ τὸ ρεκὸρ τῆς ταχύτητος μετὰ ζῦ τῶν πτερωτῶν.

Κατὰ τὴν συστολὴν τῶν μυῶν παράγεται θερμότης. Αὐτὸ γίνεται καὶ ὅταν ἀκόμη τὸ σῶμα μας εὑρίσκεται φαινομενικῶς σὲ ἀπόλυτη ἀνάπαυσι, διότι καὶ τότε κινοῦνται τόσοι μῦες. ἀνεξάρτητοι πρὸς τὴν θέλησίν μας. Ἔτσι θερμαίνεται διαρκῶς ὁ ὀργανισμός μας καὶ διατηρεῖται σὲ μίαν θερμοκρασίαν 37 βαθμῶν περίπου. Ὅταν κρυώνωμε, κινούμεθα ζωηρὰ γιὰ νὰ ζεσταθοῦμε, ἀκριβῶς διότι οἱ συσπάσεις τῶν μυῶν παράγουν θερμότητα.

Τὸ τρεμούλιασμα ἀπὸ τὸ κρῦο δὲν εἶναι παρὰ ἕνας ἐνστικτος τρόπος ἀμύνης τῶν μυῶν, οἱ ὁποῖοι κινοῦνται ἔτσι μόνοι των, δίχως τὴν θέλησίν μας, γιὰ νὰ παράγουν θερμότητα καὶ νὰ ζεσταθοῦν. Εἶναι χαρακτηριστικὸν τὸ ἑξῆς πείραμα : Μέσα εἰς τὸ ἴδιον ψυγεῖον ἐκλείσθησαν δύο σκυλιά. Τὸ ἕνα ἀπὸ τὰ δύο, μὲ εἰδικὴν ἔνεσιν, εἶχε πάθει παράλυσιν τῶν μυῶν, οἱ ὁποῖοι δὲν ἠμποροῦσαν πιὰ νὰ κινοῦν καὶ οὔτε καὶ νὰ τρέμουν. Ἔ, λοιπόν, αὐτὸ ἔμεινε ζωντανὸν πολὺ ὀλιγώτερην ὥραν ἀπὸ τὸ ἄλλο, τὸ ὁποῖον κατὰ πολεμοῦσε τὸ κρῦο μὲ τὸ τρεμούλιασμα.

Ἕνα ἠλεκτρικὸ κουδουνὶ ἀποτελεῖται ἀπὸ 5 μέρη: τὸ σφυράκι ποὺ κτυπᾶ τὸ ἠχηρὸν μέταλλον, τὴν στήλην ποὺ παρέχει τὸν ἠλεκτρισμόν, τὸ σύρμα ποὺ τὸν μεταφέρει, τοὺς ἠλεκτρομαγνήτας ποὺ τὸν μεταβάλλουν σὲ κίνησιν καὶ τὸ κουμπὶ ποὺ βάζει εἰς ἐνέργειαν ὅλον τὸν μηχανισμόν, ἑνώνοντας τὶς δύο ἄκρες τοῦ σύρματος.

Τὸ μυϊκόν μας σύστημα ἠμπορεῖ νὰ συγκριθῇ μὲ ἕνα τέτοιο κουδουνί. Τὸ σφυράκι εἶναι ὁ μῦς, ἡ στήλη εἶναι τὸ μυαλό, τὸ ὁποῖον τοῦ στέλλει ἐρεθισμοὺς μὲ τὰ νεῦρα, ἀνάλογα πρὸς τὰ ἠλεκτρικὰ σύρματα. Οἱ ἠλεκτρομαγνῆται ἀντιπροσωπεύονται ἀπὸ τὰς «κινητικὰς πλάκας», ποὺ ὑπάρχουν μέσα εἰς τοὺς μῦς, εἰς τὴν ἄκρην τοῦ νεύρου καὶ ποὺ μεταβάλλουν σὲ κίνησιν τὸν ἐρεθισμόν, τὸν ὁποῖον ἔφερε τὸ νεῦρον. Τέλος, τὸ κουμπὶ εἶναι ἡ θέλησίς μας.

Ἂν πάθῃ μιαν βλάβην ὁποιονδήποτε ἀπὸ τὰ μέρη του αὐτά, τὸ μυϊκὸν σύστημα δὲν ἠμπορεῖ πιὰ νὰ λειτουργήσῃ, δὲν γίνονται δηλαδὴ κινήσεις. Ἔτσι, βλέπομεν ἐκείνους ποὺ ἔπαθαν ἡμιπληγίαν. νὰ ἀδυνατοῦν νὰ κινήσουν τὴν ὁμάδα τῶν μυῶν, τὴν ὁποίαν διηύθυνε τὸ προσβεβλημένον τῶρα μέρος τοῦ ἐγκεφάλου.

Ἐπίσης κάθε διακοπὴ τοῦ νεύρου φέρνει παράλ