ΔΙΕΥΘΥΝΤΗΣ
ΧΡΙΣΤΟΣ ΡΙΖΟΠΟΥΛΟΣ
.....
ΓΡΑΦΕΙΑ—ΤΥΠΟΓΡΑΦΕΙΑ
ΑΠΔΡ. ΜΙΧΑΛΑΚΟΠΟΥΛΟΥ 61α
ΤΗΛΕΦΩΝΑ:
Διευθύνσεως Συντάξεως 32—02
Διαχειρίσεως 28—52

Η ΗΜΕΡΑ

ΠΡΩΪΝΗ ΑΝΕΞΑΡΤΗΤΟΣ ΕΦΗΜΕΡΙΣ ΠΑΤΡΩΝ

ΠΑΤΡΑΙ
ΕΤΟΣ 5ον — ΑΡΙΘ. ΦΥΛΛΟΥ 1274
ΤΕΤΑΡΤΗ
23
ΝΟΕΜΒΡΙΟΥ 1955
Τιμή φύλλου δραχμή Μία

Κινοῦνται πρὸς ἐκλογικὴν σύμπραξιν ὅλα τὰ κόμματα τῆς Ἀντιπολιτεύσεως

Ἀντισυνταγματικὸν καὶ νόθον τὸ προτεινόμενον ἐκλογικὸν σύστημα

ΕΙΧΕ ΖΩΗΡΑΝ ΑΠΗΧΗΣΙΝ Η ΠΡΟΤΑΣΙΣ ΤΟΥ κ. ΠΑΠΑΝΔΡΕΟΥ

ΑΘΗΝΑΙ· Τὰ κόμματα τῆς ἀντιπολιτεύσεως ἐνέμειναν καὶ χθὲς εἰς τοὺς χαρακτηρισμούς· ὧν περὶ τοῦ ἐκλογικοῦ νομοσχεδίου ὡς: ἀντισυνταγματικοῦ καὶ νόθου μωσαϊκοῦ ἐκλογικοῦ συστήματος.

Ἡ ἀντιπολίτευσις ὑποστηρίζει ὅτι διὰ τοῦ συστήματος τούτου ὄχι μόνον δὲν θὰ ἐπιτευχθῇ ἐκκαθάρισις τῆς πολιτικῆς κατασιάσεως ἀλλὰ καὶ θὰ ἐπιδεινωθῇ αὕτη εἰς βάρος τῶν συμφερόντων τοῦ λαοῦ. Ἐν ὄψει τῆς καθιερώσεως τοῦ ἐξαγγελθέντος συστήματος διὰ τῆς ψήφου τῶν βουλευτῶν τῆς κυβερνητικῆς παρατάξεως τὰ κόμματα τῆς ἀντιπολιτεύσεως ἤρχισαν νὰ ἀντιμετωπίζουν τὴν περίπτωσιν τῆς συνεργασίας των διὰ νὰ ἀντιπαρατάξουν ἡνωμένας τὰς δυνάμεις κατὰ τῆς κυβερνητικῆς παρατάξεως.

Κατὰ τὰς χθεσινὰς πληροφορίας ἡ διακήρυξις τοῦ κ. Παπανδρέου ὑπὲρ τῆς συνεργασίας ὅλων τῶν κομμάτων τοῦ Δημοκρατικοῦ Κέντρου ἔσχε ζωηρὰν ἀπήχησιν μεταξὺ τῶν παραγόντων τοῦ Δημοκρατικοῦ Κέντρου θεωρεῖται ἐπίλιαν πιθανὸν ὅτι θὰ πραγματοποιηθῇ αὕτη.

Η ΦΔΕ ΟΜΙΛΕΙ ΠΕΡΙ ΕΝΙΑΙΟΥ ΟΡΓΑΝΙΣΜΟΥ

ΑΘΗΝΑΙ. Ὑπὸ τὴν προεδρίαν τοῦ κ. Ι. Πολίτη συνῆλθε χθὲς τὸ ἀπόγευμα εἰς σύσκεψιν τὸ Πολιτικὸν Γραφεῖον τῆς Φιλελευθέρας Δημοκρατικῆς Ἑνώσεως διὰ νὰ ἐξετάσῃ τὸ νέον ἐκλογικὸν σύστημα καὶ διατυπώσῃ λεπτομερέστερον τὰς ἐπ' αὐτοῦ κρίσεις του.

Μετὰ τὴν ἄφιξιν ἐκ τοῦ ἐξωτερικοῦ τοῦ ἀναμενομένου αὐριον Πέμπτην κ. Βενιζέλου, θὰ ληφθοῦν ὁριστικαὶ ἀποφάσεις διὰ τὴν ὁριστικὴν στάσιν τῆς ΦΔΕ.

Ὡς ἐγνώσθη, κατὰ τὴν συνεδρίασιν τοῦ Ἐθνικοῦ Συμβουλίου τῆς ΦΔΕ, ἡ ὁποία θὰ πραγματοποιηθῇ τὸ προσεχὲς Σάββατον, θὰ ὑποστηριχθοῦν κυρίως τρεῖς ἀπόψεις, ἤτοι α) ἡ συνεργασία τῶν κομμάτων τοῦ Κέντρου, δηλ. Φιλελευθέρων, ΦΔΕ καὶ ΕΠΕΚ, β) ἡ συνεργασία τῆς ΦΔΕ μὲ τὴν ΕΔΑ καὶ γ) ἡ αὐτοτελὴς κάθοδος τῆς ΦΔΕ εἰς τὰς ἐκλογάς.

Ἐγνώσθη ἐπίσης ὅτι ἀμέσως μετὰ τὴν ἐπάνοδον τοῦ κ. Βενιζέλου ὁ πολιτευτὴς τῆς ΦΔΕ κ. Ἠλίας Μπρεδήμας θὰ συναντηθῇ μετ' αὐτοῦ ὁποσημερίζων τὴν ἀνάγκην τῆς συνεργασίας μὲ τὴν ΕΔΑ, τὴν ὁποίαν, ὡς ἰσχυρίζεται, ζητοῦν καὶ πολλὰ στελέχη τῆς ΦΔΕ.

Ἐν τῷ μεταξὺ χθὲς τὸ γραφεῖον Τύπου τῆς ΦΔΕ ἐξέδωκε τὴν κάτωθι ἀνακοίνωσιν, ἐν σχέσει μὲ τὴν στάσιν τῆς ἀντιπολιτεύσεως ἔναντι τοῦ νέου ἐκλογικοῦ συστήματος:

«Αὐτὴν τὴν στιγμὴν προέχει ὁ ἀγὼν κατὰ τοῦ ἐξαγγελθέντος τραγελαφικοῦ ἐκλογικοῦ συστήματος καὶ τῆς κυβερνήσεως, ἡ ὁποία τὸ ἐπενόησε. Πάντως καὶ μόνη ἡ πρότασις τοῦ συστήματος αὐτοῦ, δικαιώνει ἀπολύτως τὴν ἀνέκαθεν διακηρυσσομένην ἄποψιν τῆς ΦΔΕ, καθ' ἣν ἐπιβάλλεται ἡ ἕνωσις ὅλων τῶν δυνάμεων τῆς δημοκρατικῆς ἀντιπολιτεύσεως ἐντὸς ἑνιαίου ὀργανισμοῦ, μόνου ἱκανοῦ καὶ τὴν ἐκλογικὴν νίκην νὰ διεκδικήσῃ καὶ ἰσχυρὰν κυβέρνησιν νὰ δώσῃ εἰς τὴν χώραν».

ΑΝΤΙΣΥΝΤΑΓΜΑΤΙΚΟΝ ΘΕΩΡΕΙΤΑΙ ΥΠΟ ΤΩΝ "ΠΡΟΟΔΕΥΤΙΚΩΝ,,

Ἐκ μέρους τοῦ κόμματος τῶν Προοδευτικῶν τονίζεται ὅτι, ἀνεξαρτήτως τῆς γενομένης ἤδη ἀποδοκιμασίας τοῦ προκριθέντος ὑπὸ τῆς Κυβερνήσεως ἐκλογικοῦ συστήματος, θὰ ἐκτεθοῦν αἱ σχετικαὶ ἀπόψεις τοῦ λεπτομερέστερον εἰς τὴν Βουλὴν κατὰ τὴν σχετικὴν συζήτησιν.

Ὑπὸ ὡρισμένων ἄλλων κύκλων τοῦ Κόμματος τῶν Προοδευτικῶν παρετηρεῖτο ὅτι τὸ προκριθὲν ἐκλογικὸν σύστημα εἶναι ἀντισυνταγματικὸν καὶ ἀποβλέπει εἰς τὴν ἐξασφάλισιν τῶν μελῶν καὶ στελεχῶν τῆς Κυβερνήσεως. Ἐπίσης ὑπογραμμίζεται ὑπὸ τῶν ἰδίων κύκλων ὅτι εἰς περιφερείας τινάς, ἐφ' ὅσον δὲν θὰ ὑπάρξῃ συνεργασία τῶν κομμάτων τῆς ἀντιπολιτεύσεως, ἡ ΕΔΑ θὰ συγκεντρώσῃ τὸ 15 ο/ο καὶ κατὰ συνέπειαν θὰ ἐλθῃ δεύτερον κόμμα.

Ὑπὸ τοὺς ὅρους τούτους, παρατηροῦν οἱ αὐτοὶ κύκλοι, ἐπιβάλλεται νὰ πραγματοποιηθῇ ἡ καθολικὴ συνεργασία τῆς ἀντιπολιτεύσεως διὰ νὰ συγκεντρώσῃ ὄχι μόνον τὸ 15 ο/ο ἀλλὰ τὸ 48 ο/ο.

Ὡρισμένοι κύκλοι τοῦ κόμματος τῶν Προοδευτικῶν νομίζουν ὅτι δὲν θὰ πειθαρχήσουν οἱ βουλευταὶ τῆς Συμπολιτεύσεως κατὰ τὴν ἐν τῇ Βουλῇ συζήτησιν τοῦ ἐκλογικοῦ νομοσχεδίου καὶ ὅτι συνεπῶς δὲν ἀποκλείονται καὶ τὰ ἀπρόβλεπτα.

ΠΡΟΣΩΠΙΚΑΣ ΔΙΑΤΑΞΕΙΣ ΠΕΡΙΕΧΕΙ ΛΕΓΕΙ ΤΟ ΔΚΕΛ

Ἐκ τοῦ Δημοκρατικοῦ κόμματος ἐξεδόθη ἡ ἀκόλουθος ἀνακοίνωσις:

Τὸ προταθὲν ὑπὸ τῆς Κυβερνήσεως ἐκλογικὸν νομοσχέδιον εἶναι μωσαϊκὸν κεκαλυμμένων προσωπικῶν διατάξεων ἀποβλεπουσῶν εἰς τὴν σωτηρίαν τῶν παραγόντων τῆς Κυβερνήσεως Καραμανλῆ. Οὐδεμία ἀρχὴ τὸ διέπει καὶ ἡ ἀνάμιξις τριῶν ἐκλογικῶν συστημάτων, τοῦ πλειοψηφικοῦ διὰ τὰς μικρὰς περιφερείας, τοῦ πλειοψηφικοῦ μὲ ἀντιπροσώπευσιν τῆς μειοψηφίας διὰ τὰς περιφερείας μέχρι 10 βουλευτῶν καὶ τῆς ἐνισχυμένης ἀναλογικῆς διὰ τὰς περιφερείας ἄνω τῶν 11 ἑδρῶν, εἶναι σαφὴς ἔνδειξις τῆς ρουσφετολογικῆς δόσεως ἐπὶ τῆς ὁποίας στηρίζεται ἡ ἐκλογικὴ σκέψις τῆς κυβερνήσεως Καραμανλῆ.

»Ἡ Ἑλλὰς ἐγνώρισε πολλὰ ἐκλογικὰ συστήματα αἱ ἀρχαὶ τῶν ὁποίων ἠδύναντο νὰ ὑποστηριχθοῦν. Οὐδέποτε ὅμως ἐτόλμησε μέχρι σήμερον Κυβέρνησις νὰ προτείνῃ ἐκλογικὸν σύστημα τόσον ἀσυνάρτητον μὲ μόνον σκοπὸν τὴν διάσωσιν τῶν ἰσχυρῶν τῆς παραγόντων καί, κατὰ τὴν ἀπροκάλυπτον ὁμολογίαν τοῦ κ. Καραμανλῆ, νόθευσιν τοῦ λαϊκοῦ φρονήματος».

ΤΙ ΛΕΓΕΙ Ο κ. ΡΕΝΤΗΣ

Ὁ ἀρχηγὸς τοῦ Ριζοσπαστικοῦ κόμματος κ. Ρέντης ἐδήλωσεν:

«Τὸ σύνθημα ὅλων τῶν κομμάτων τῆς ἀντιπολιτεύσεως πρέπει νὰ εἶναι ἡ κατάργησις καὶ τοῦ νέου ἐκλογικοῦ ἰδιοκαταοκευάσματος τοῦ Συναγερμοῦ.

»Ἐπιβάλλεται ἡ συνένωσις ὅλων τῶν ἀντισυναγερμικῶν ψήφων καὶ ἡ ἐπανάληψις τῶν βουλευτικῶν ἐκλογῶν, μετὰ τὴν ἐκλογικὴν νίκην, μὲ τὴν ἄτλην ἀναλογική.

ΔΗΛΩΣΕΙΣ ΤΟΥ κ. ΚΩΝ. ΤΣΑΛΔΑΡΗ

Ὁ ἀρχηγὸς τοῦ Λαϊκοῦ κόμματος κ. Τσαλδάρης ἐτόνισεν ὅτι τὸ κόμμα του ἐμμένει εἰς τὴν ἄποψιν ὅτι τὸ ἐθνικὸν συμφέρον ἐπιβάλλει τὴν διενέργειαν τῶν προσεχῶν ἐκλογῶν μὲ τὸ σύστημα τῆς ἀτλῆ ἀναλογικῆς, ἢ καὶ μὲ πλειοψηφικὸν ὥστε νὰ καταστῇ δυνατὴ ἡ ἐκδήλωσις τοῦ φρονήματος τοῦ ἑλληνικοῦ λαοῦ. Τὸ προτεινόμενον ὑπὸ τῆς κυβερνήσεως σύστημα, ἐκτὸς τοῦ ὅτι ἀποτελεῖ μωσαϊκὸν ἐκλογικῶν συστημάτων, οὐδεμίαν ἐμπνέει ἐμπιστοσύνην καὶ ἐνέχει τὸ σπέρμα τῆς νοθεύσεως τοῦ δημοκρατικοῦ φρονήματος μὲ σκοπὸν τὴν ἐξυπηρέτησιν προσωπικῶν ἐπιδιώξεων καὶ ἀχρήστευσιν χρησίμων διὰ τὸν τόπον πολιτικῶν δυνάμεων. «Ἐὰν παρὰ πᾶσαν ἐλπίδα ἐπιβληθῇ τὸ σύστημα τοῦτο παρὰ τὴν ἐκδηλωθεῖσαν ἀντίθεσιν τῶν κομμάτων τῆς ἀντιπολιτεύσεως καὶ παρὰ τὴν ἀντίθεσιν τῆς κοινῆς γνώμης, τὸ Λαϊκὸν κόμμα θὰ κατέλθῃ εἰς τὰς ἐκλογάς, ἀποβλέπον δὲ εἰς τὸ γενικώτερον συμφέρον θεωρεῖ ἐπιβεβλημένας τὰς κομματικὰς συμπράξεις».

Ἤρχισεν ἡ σύνταξις τοῦ ἐκλογικοῦ νόμου

Ὁ κ. Τριανταφύλλης ἀπαντᾶ εἰς τὰς ἐπικρίσεις τῆς Ἀντιπολιτεύσεως

ΑΘΗΝΑΙ. Ὁ ὑπουργὸς τῶν Ἐσωτερικῶν κ. Τριανταφύλλης ἀνεκοίνωσεν ὅτι ἡ ἁρμοδία ὑπηρεσία τοῦ ὑπουργείου ἤρχισεν ἀπὸ χθὲς τὸν καταρτισμὸν τοῦ ἐκλογικοῦ νομοσχεδίου, συμφώνως πρὸς τὰς ληφθείσας ἀποφάσεις τοῦ ὑπουργικοῦ συμβουλίου.

Ὁ κ. Τριανταφύλλης, ἀναφερόμενος εἰς τὰς ἐπικρίσεις τῆς Ἀντιπολιτεύσεως διὰ τὸ προκριθὲν ὑπὸ τῆς Κυβερνήσεως ἐκλογικὸν σύστημα εἶπεν, ὅτι αὗται εἶναι ἀσυρίκτοι καὶ ἄδικοι, διότι τὸ ἐκλογικὸν σύστημα καθωρίσθη μὲ μαθηματικὴν ἀκρίβειαν καὶ προβλέπει ἐκπροσώπησιν τοῦ δευτέρου κόμματος κατὰ 30 ο/ο, ποσοστὸν τὸ ὁποῖον συνήθως συγκεντρώνει τὸ δεύτερον κόμμα.

Μὲ τὴν προαναφερθεῖσαν ἀναλογίαν ἔχει γίνει καὶ ἡ κατανομὴ τῶν ἑδρῶν εἰς τὰς περιφερείας τὰς ἐκλεγούσας τέσσαρας ἕως ἑνδεκα βουλευτὰς ἐνῶ ὅσον ἀφορᾷ τὰς περιφερείας ὅπου ἐκλέγονται ἄνω τῶν ἑνδεκα βουλευτῶν ὡς ἡ Θεσσαλονίκη (14) ἢ αἱ Ἀθῆναι (21), ἐπειδὴ διατυποῦνται παράπονα ὅτι τὸ πλειοψῆφον κόμμα μὲ ἐλαχίστην πλειοψηφίαν λαμβάνει τὸ σύνολον τῶν ἑδρῶν, προεκρίθη ἡ κατανομὴ των κατ' ἀναλογίαν τῶν λαμβανομένων ὑπὸ ἑκάστου κόμματος ψηφοδελτίων.

Ὑπὸ τοῦ ὑπουργείου Ἐσωτερικῶν διηυκρινίσθη ὅτι βάσει τοῦ 71 ἄρθρου τοῦ Συντάγματος καὶ τῆς κειμένης νομοθεσίας οἱ δημοτικοὶ ἄρχοντες, οἱ ὁποῖοι πρόκειται νὰ ὑποβάλουν ὑποψηφιότητα, πρέπει νὰ ὑποβάλουν τὰς παραιτήσεις των πρὸς τῆς ἀνακηρύξεώς των.

Ἐν σχέσει μὲ τὰς ἐπικρίσεις τῆς ἀντιπολιτεύσεως ἐναντίον τοῦ προκριθέντος ὑπὸ τῆς Κυβερνήσεως ἐκλογικοῦ συστήματος ἔγκυροι κυβερνητικοὶ κύκλοι παρετήρουν τὰ ἀκόλουθα:

1) Ἡ ἄτλη ἀναλογικὴ ἀπεκλείσθη διότι εἰς τὸ ὑπάρχον ἤδη πλῆθος κομμάτων τὸ κατακερματίζον τὰς πολιτικὰς παρατάξεις ἀσφαλῶς θὰ προστίθεντο καὶ ἄλλα μὲ ἀποτέλεσμα νὰ καθίσταται ἀδύνατος ὁ σχηματισμὸς σταθερᾶς Κυβερνήσεως.

2) Τὸ ἀμιγὲς πλειοψηφικὸν σύστημα ἔχει ὡς ἀποτέλεσμα νὰ μὴ ἐκπροσωποῦνται χιλιάδες πολιτῶν καὶ συχνὰ νὰ περιέρχεται ἡ νίκη εἰς τὸ κόμμα τὸ ὁποῖον συνεκέντρωσε ὀλιγωτέρας ψήφους· ἀπὸ τὸ ἀποτυχόν. Διὰ αὐτὸ ὁ κ. πρωθυπουργὸς ἐπροτίμησε τὸ πλειοψηφικὸν μὲ περιωρισμένην ἐκπροσώπευσιν τῆς μειοψηφίας.

Ἀναμφισβήτητον ἀποτέλεσμα τοῦ ἐκλογικοῦ νομοσχεδίου τῆς Κυβερνήσεως εἶναι ὅτι ἀφαιρεῖ τὸ πρόσχημα τῆς συμπράξεως μὲ τὴν ἄκραν ἀριστερά. Παρέχεται ἡ ἀπόλυτος δυνατότης ἐν συμπεράσματι ὅτι τὸ κυβερνητικὸν σχέδιον εἶναι τὸ καλύτερον διὰ τὴν ἑλληνικὴν πραγματικότητα. Ὡς πρὸς τὰ περὶ ἀντισυνταγματικότητος ὑποστηριζόμενα, ἔλεγον οἱ ἁρμόδιοι κυβερνητικοὶ κύκλοι ὅτι τὸ νέον σύστημα δὲν ἀντίκειται εἰς οὐδεμίαν διάταξιν τοῦ Συντάγματος οὔτε εἰς τὰς γενικὰς ἀρχὰς τοῦ Πολιτεύματος

Τὸ σύστημα λειτουργεῖ βάσει μαθηματικοῦ κανόνος, κατὰ τὸν ὁποῖον εἰ; τὸ δεύτερον κόμμα παραχωροῦνται τὰ 30 ο/ο τῶν ἑδρῶν, παραλειπομένου τοῦ κλάσματος. Κατὰ ταῦτα, εἰς περιφέρειαν μιᾶς ἕδρας, εἰς τὸ δεύτερον κόμμα ἀναλογεῖ κλάσμα, ἤτοι 0,30. Εἰς περιφέρειαν δύο ἑδρῶν, ἀναλογεῖ κλάσμα 0,60 καὶ εἰς τὴν περιφέρειαν τριῶν ἑδρῶν 0,90. Κατὰ τὸν ἴδιον μαθηματικὸν κανόνα, ὑπολογίζονται αἱ παραχωρούμεναι εἰς τὸ δεύτερον ἕδρα εἰς περιφερείας πλέον τῶν 3 ἑδρῶν, ἤτοι εἰς περιφερείας 4 ἑδρῶν, ἡ ἀναλογία εἶναι 1,20 καὶ παραλειπομένου τοῦ κλάσματος, ἕδρα μία. Εἰ; περιφερείας 9

ΣΥΝΕΧΕΙΑ
ΕΙΣ ΤΗΝ 4ην ΣΕΛΙΔΑ

ΕΠΙΔΡΟΜΗ ΕΝΟΠΛΩΝ ΚΥΠΡΙΩΝ ΚΑΤ' ΑΠΟΘΗΚΗΣ ΔΥΝΑΜΙΤΙΔΟΣ ΟΛΙΓΟΝ ΕΞΩΘΙ ΤΗΣ ΛΕΥΚΩΣΙΑΣ

Σφοδρὰ συμπλοκὴ μὲ τὴν ἀγγλικὴν φρουράν

ΚΑΙ ΝΕΑΙ ΜΑΧΗΤΙΚΑΙ ΕΚΔΗΛΩΣΕΙΣ ΤΩΝ ΜΑΘΗΤΩΝ

ΛΕΥΚΩΣΙΑ. Αἱ ἀντιβρετανικαὶ διαδηλώσεις καὶ αἱ ἐπιθέσεις κατὰ τῶν βρετανικῶν δυνάμεων ἀσφαλείας συνεχίζονται μὲ ἀμείωτον σφοδρότητα εἰς τὴν Κύπρον.

Οὕτω εἰς Λευκωσίαν στρατιωτικὰ καὶ ἀστυνομικὰ περιπολικὰ αὐτοκίνητα ἐλιθοβολήθησαν τὸ πρωῒ ἐκ μέρους διαδηλωτῶν.

Εἰς πολλὰς ἄλλας πόλεις οἱ μαθηταὶ ἐκήρυξαν ἀπεργίαν εἰς ἔνδειξιν διαμαρτυρίας διὰ τὸ κλεῖσιμον τῶν σχολῶν.

Δακρυγόνα ἀέρια ἐχρησιμοποιήθησαν ἐπανειλημμένως διὰ νὰ διαλυθοῦν συνοθεύματα εἰς Λευκωσίαν οἱ ὁποῖοι εἶχον λιθοβολήσει βρετανοὺς στρατιώτας.

Ἔνοπλοι προσωπιδοφόροι πυροβολοῦντες καὶ ρίπτοντες χειροβομβίδας ἐπετέθησαν ἐναντίον ἀποθήκης δυναμίτιδος τὰς πρωϊνὰς ὥρας χθὲς εἰς θέσιν ἀπέχουσαν 45 μίλια νοτιοδυτικῶς τῆς Λευκωσίας. Οἱ βρετανοὶ φρουροὶ ἀνταπέδωσαν τὸ πῦρ.

Αἱ μέχρι στιγμῆς πληροφορίαι ἀναφέρουν ὅτι ὑπάρχουν θύματα. Ἐντὸς τοῦ σταθμοῦ ἐναντίον τοῦ ὁποίου ἐγένετο ἡ ἐπίθεσις εὑρίσκοντο 12 βρετανοὶ κομμάντος. Ἀπεσταλήσαν ἐπειγόντως ἐνισχύσεις. Δὲν ἔγινεν ἐπίσημος ἀνακοίνωσις διὰ τὰ ἀποτελέσματα τῆς συμπλοκῆς.

ΛΕΥΚΩΣΙΑ. Ὁμάδες ἐργατῶν μετέσχον τῆς χθεσινῆς διαδηλώσεως τῶν μαθητῶν. Ἡ παγκύπριος ἑλληνικὴ ἀπεργιακὴ ἐπιτροπή, ἔδωσε χθὲς ἐντολήν, ὅπως κηρυχθῇ τὴν Παρασκευὴν 24ωρος ἀπεργία, εἰς ἔνδειξιν διαμαρτυρίας ἐναντίον τοῦ κλεισίματος ἓξ ἑλληνικῶν σχολείων Μέσης Ἐκπαιδεύσεως.

Ἡ ἀπεργία θ' ἀποτελέσῃ διαμαρτυρίαν ἐναντίον τῆς προκλητικῆς στάσεως τὴν ὁποίαν τηροῦν αἱ δυνάμεις ἀσφαλείας κατὰ τῶν μαθητῶν, χρησιμοποιοῦσαι κυρίως ἐναντίον αὐτῶν δακρυγόνα ἀέρια καὶ ρόπαλα.

Εἰς Λευκωσίαν νέαι διαδηλώσεις συνεκροτήθησαν χθὲς πλησίον τῆς ἐκκλησίας τῆς Φανερωμένης ὅπου τὰ βρετανικὰ στρατεύματα ὑπέστησαν λιθοβολισμόν. Ὀλίγον κατόπιν ἐξερράγη χειροβομβίς· χωρὶς θύματα. Ἀφ' ἑτέρου τὴν νύκτα ἐξερράγη βόμβα εἰς βρετανικὸν μπάρ, μὲ ἀποτέλεσμα τὸν σοβαρὸν τραυματισμὸν ἑνὸς στρατιώτου.

Ἡ Ἐθναρχία συνελθοῦσα, ἀπεφάσισεν ὅπως καλέσῃ τοὺς μαθητὰς νὰ ἐπανέλθουν εἰς τὰ μαθήματά των μέχρις ἀποσχφηνίσεως τοῦ δημιουργηθέντος εἰς τὴν παιδείαν θέματος.

ΛΟΝΔΙΝΟΝ. Ὁ ὑπουργὸς Στρατιωτικῶν κ. Χέντ ἐδήλωσεν ὅτι αἱ κεφαλαιουχικαὶ δαπάναι διὰ στρατιωτικὰς ἐγκαταστάσεις εἰς Κύπρον ὑπολογίζονται εἰς 25 ἐκ. σεκλίνας. Ἤδη ἔχουν δαπανηθῇ 12 ἐκ.

Ἐξ ἄλλου ὁ ὑφυπουργὸς τῶν ἐξωτερικῶν κ. Μάκ Δήν ἠρνήθη ν' ἀποκαλύψῃ τὸν ἀριθμὸν τῶν βρετανικῶν στρατευμάτων ποὺ σταθμεύουν εἰς Κύπρον.

«Δὲν εἶναι σύνηθες—εἶπε—ν' ἀποκαλύπτεται ἡ δύναμις τῶν στρατευμάτων τὰ ὁποῖα σταθμεύουν εἰς τὸ ἐξωτερικόν».

Ἀπαντῶν εἰς ἄλλην ἐρώτησιν εἶπεν ὅτι εἶνε πολὺ ὀλίγα τὰ ὅπλα τὰ ὁποῖα ἠρπάγησαν ἀπὸ βρετανικὰς ἀποθήκας ἀφ' ὅτου ἤρχισαν αἱ ταραχαὶ εἰς Κύπρον.

Ἀπεργία καὶ διαδηλώσεις φοιτητῶν εἰς τὰς Ἀθήνας

Δὲν ἐσημειώθησαν ἐπεισόδια

ΑΘΗΝΑΙ. Ἀπὸ τῆς πρωΐας χθὲς οἱ φοιτηταὶ τοῦ Πανεπιστημίου Ἀθηνῶν καὶ οἱ σπουδασταὶ τῶν ἄλλων Ἀνωτάτων Σχολῶν κατῆλθον εἰς προειδοποιητικὴν ἀπεργίαν κατὰ τῆς ἀπειλουμένης ἐκτελέσεως ὑπὸ τῶν Ἄγγλων τοῦ Κυπρίου πατριώτου Καραολῆ. Οἱ φοιτηταὶ ἐπιφυλάσσονται νὰ κατέλθουν εἰς διαρκῆ ἀποχὴν ἀπὸ τῶν μαθημάτων ἐὰν δὲ ληφθῇ ὑπ' ὄψιν τὸ αἴτημά των. Ἅπασαι αἱ φοιτητικαὶ ὀργανώσεις ζητοῦν ἀπὸ τὴν κυβέρνησιν ὅπως λάβῃ ἔντονα μέτρα πρὸς σωτηρίαν τοῦ Κυπρίου ἀγωνιστοῦ.

Οἱ φοιτηταὶ καὶ οἱ λοιποὶ σπουδασταὶ εἶχον συγκεντρωθῆ ἀπὸ πρωΐας ἔξωθι τῶν προπυλαίων τοῦ Πανεπιστημίου καὶ προέβαινον εἰς ζωηρὰς ἐκδηλώσεις ὑπὲρ τῆς Ἑνώσεως τῆς Κύπρου καὶ ὑπὲρ τῆς σωτηρίας τοῦ Καραολῆ. Ἰσχυραὶ δυνάμεις τῆς ἀστυνομίας; εἰς γενικὴν ἐπιφυλακὴν τῆς Ἀστυνομίας Πόλεων εἶχον κυκλώσει ὅλους τοὺς περὶ τοῦ Πανεπιστημίου χώρους πρὸς παρεμπόδισιν φοιτητικῶν διαδηλώσεων ἀνὰ τὰς ὁδοὺς τῆς πρωτευούσης.

Περὶ τὴν μεσημβρίαν, ὅμως, ὁμάδες σπουδαστῶν διέφυγον τὴν ἀστυνομικὴν ζώνην καὶ ἀνῆλθον, διὰ τῆς ὁδοῦ Σταδίου, πρὸς τὴν πλατεῖαν Συντάγματος κραυγάζοντες διάφορα συνθήματα ὑπὲρ σωτηρίας τοῦ καταδικασθέντος εἰς θάνατον Κυπρίου πατριώτου Καραολῆ καὶ ὑπὲρ τῆς ἑνώσεως τῆς Κύπρου μετὰ τῆς Ἑλλάδος.

Οἱ φοιτηταὶ καὶ πολλοὶ μαθηταί, οἱ ὁποῖοι συνηνώθησαν μετ' αὐτῶν, συνεκρότησαν διαδήλωσιν εἰς τὸ πεδίον τοῦ Ἄρεως. Αἱ συγκεντρώσεις διελύθησαν ὑπὸ τῆς ἀστυνομίας χωρὶς νὰ σημειωθοῦν σοβαρὰ ἐπεισόδια. Τὴν ἑσπέραν περὶ τοῦ, 500 μαθηταὶ τῶν ἑσπερινῶν σχολῶν Νέας Ἰωνίας συνεκρότησαν διαδήλωσιν, ἀλλὰ διελύθησαν ὑπὸ τῆς χωροφυλακῆς.

ΜΕ ΤΟ ΠΑΓΟΘΡΑΥΣΤΙΚΟΝ «ΑΤΚΑ»

133 ΗΜΕΡΕΣ ΣΤΟΝ ΝΟΤΙΟ ΠΟΛΟ

Συνάντησις μὲ τὸ πρῶτο παγόβουνο

Ἐντυπώσεις τοῦ πλωτάρχου ΓΚΛΕΝ ΓΙΑΚΟΜΠΣΕΝ

2ον

Ἡ ἀποστολή μας ὑπῆρξε κυρίως ἐπιστημονικὴ καὶ ὄχι στρατιωτική. Δι' ὅλμι ὅτι ἡ ἐπιστημονικὴ ἄποψις ἀπετέλεσε κάλυμμα διενεργείας «κατασκοπείας» ἐναντίον τῆς Ρωσσίας ὅτι ἐπήγαμε ἐκεῖ διὰ νὰ βροῦμε πεδία δοκιμῶν τῆς βόμβας ὑδρογόνου ἢ διὰ νὰ ἱκανοποιήσουμε ἐδαφικάς μας ἀπαιτήσεις, εἶναι χονδροειδῆ ψίματα. Τὸ ἀμερικανικὸν ὑπουργεῖον τῶν Ἐξωτερικῶν καὶ ἄλλαι ἀρχαὶ διέψευσαν κατηγορηματικῶς κάθε τοιοῦτο πλήρ φορίκ. Τὸ γεγονὸς εἶναι — καὶ τὸ γνωρίζει κάθε καλῆς πίστεως ἄνθρωπος — ὅτι αἱ Ἡνωμέναι Πολιτεῖαι δὲν τρέφουν ἐπιθετικὰ σχέδια ἢ στρατιωτικὰ σχέδια διὰ τὴν Ἀνταρκτικήν.

Ἀλλὰ ἄς ἀρχίσω τὴν ἐξιστόρησι τοῦ ἡμερολογίου τοῦ «Ἄτκα».

1 Δεκεμβρίου 1954: Τὸ «Ἄτκα» ἀπέπλευσε σήμερα ἀπὸ τὸ λιμάνι τῆς Βοστώνης ὀλίγον πρὸ τῆς 4ης ἀπογευματινῆς. Κατὰ τὴν φόρτωσιν τῶν ἐφοδίων παρουσιάσθησαν ἀρκετὰ εἰδικὰ προβλήματα κυρίως σχετιζόμενα μὲ τοὺ 14 ἐπιστήμονας καὶ παρατηρητὰς οἱ ὁποῖοι ἔφεραν μαζύ τους ἀπὸ σκι μέχρι δυναμίτη καὶ ἕνα ἠλεκτρονικὸ τέρας τεσσάρων τόννων — τὸ «Πρᾶγμα» ὅπως τὸ ὠνομάσαμε — διὰ τὴν μέριμνα τῆς ἐντάσεως τῶν κοσμικῶν ἀκτίνων. Οἱ πρατηρηταὶ συνέβαλαν μεγάλως εἰς τὴν ἐπιτυχίαν τοῦ «Ἄτκα» ἤρχισαν ἤδη νὰ μαθαίνουν ὅτι τὸ «Μέγα Δ» ἦταν τὸ πιὸ ταλαντευόμενο πλοῖο τοῦ ναυτικοῦ.

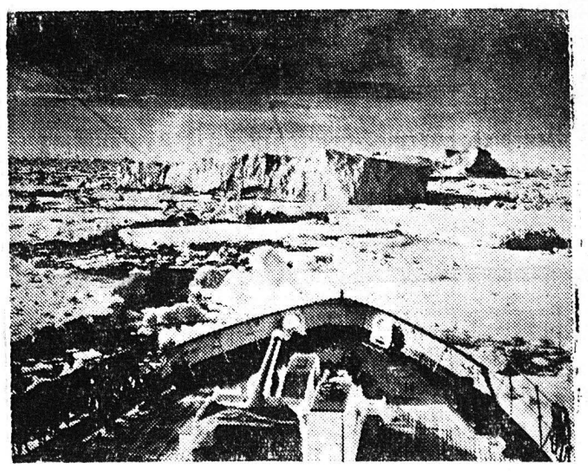

Ἡ πλώρη τοῦ «Ἄτκα» σπάζει τοὺς πάγους καὶ ἀνοίγει δρόμο μέσα στὴν ἀφιλόξενη παγωμένη ἔρημο τῆς Ἀνταρκτικῆς

τῆς ἀποστολῆς καὶ παράλληλα ἐνεφύσησαν κάποια καινούργια πνοὴ στὴν πατροπαράδοτη ρουτίνα τῆς ζωῆς μέσα σ' ἕνα πλοῖο.

2 Δεκεμβρίου: Κακοκαιρία καὶ τρικυμία. Ἡ θάλασσα τῆς ἡμέρας αὐτῆς δὲν ἦτο τίποτε — μ' ἀπολύτως τίποτε — συγκρινομένη μὲ ὅ,τι μᾶς ἀνέμενε. Ἐν τούτοις οἱ πολῖται καὶ οἱ νεοφώτιστοι ἐκ τῶν ἀξιωματικῶν καὶ τῶν ἀνδρῶν

Ἡ καρίνα τοῦ «Ἄτκα» εἶναι ἐξαίρετη διὰ νὰ γλυστρᾷ στοὺ; πάγους καὶ νὰ τοὺς σπάζῃ, ἀλλὰ δὲν προσφέρει ἄνετο ταξίδι κατὰ τὸν πλοῦν. Ὑπῆρξαν φορὲς; ποὺ ἡ κλίσις τοῦ πλοίου ἔφθασε τὶς 58 μοῖρες. Τὸ πλήρωμα τοῦ πλοίου ὁρκίζεται ὅτι αὐτὸ ρολλάρει καὶ στὴν δεξαμενὴ ἐπισκευῆς ἀκόμη. Ἔτσι ἐὰν κανένας εἶ-

ΣΥΝΕΧΕΙΑ
ΕΙΣ ΤΗΝ 3ην ΣΕΛΙΔΑ

ΗΥΞΗΘΗ Η ΤΙΜΗ ΤΟΥ ΕΛΑΙΟΛΑΔΟΥ

Θ' ἀνατιμηθῇ καὶ τὸ σαπούνι

ΑΘΗΝΑΙ. Εἰς τὴν ἀγορὰν πρωτευούσης καὶ Πειραιῶς ἐσημειώθη χθὲς αὔξησις τῆς τιμῆς τοῦ ἐλαιολάδου, ἡ ὁποία κατὰ γενομένην σχετικὴν ἀνακοίνωσιν ὀφείλεται εἰς ἀντίστοιχον ἀνατίμησιν εἰ, τὴν διεθνῆ ἀγορά.

Οὕτω τὰ ἐλαιόλαδα ὀξύτητος ἑνὸς βαθμοῦ, ἐπωλοῦντο λιανικῶς πρὸς 24,30 κατ' ὀκᾶν, ἔναντι 23,60 κατὰ τὰς προηγουμένας ἡμέρας.

Αὔξησις τῆς τιμῆς ἐπίσης ἀνομένεται καὶ εἰς τὸν σάπωνα.