ΔΙΕΥΘΥΝΤΗΣ
ΧΡΙΣΤΟΣ ΡΙΖΟΠΟΥΛΟΣ
ΓΡΑΦΕΙΑ—ΤΥΠΟΓΡΑΦΕΙΑ
ΑΝΔΡ. ΜΙΧΑΛΑΚΟΠΟΥΛΟΥ 61 α
ΤΗΛΕΦΩΝΑΙ
Διευθύνσεως Συντάξεως 32—02
Διαχειρίσεως 28—52

Η ΗΜΕΡΑ

ΠΡΩΙΝΗ ΑΝΕΞΑΡΤΗΤΟΣ ΕΦΗΜΕΡΙΣ ΠΑΤΡΩΝ

ΠΑΤΡΑΙ
ΕΤΟΣ 5ον — ΑΡΙΘ. ΦΥΛΛΟΥ 1301
ΤΡΙΤΗ
27
ΔΕΚΕΜΒΡΙΟΥ 1955
Τιμή φύλλου δραχμή Μία

Ο ΣΥΜΒΟΥΛΟΣ ΤΟΥ ΥΠΟΥΡΓΕΙΟΥ ΕΞΩΤΕΡΙΚΩΝ ΣΥΝΗΝΤΗΘΗ ΧΘΕΣ ΜΕ ΤΟΝ ΑΡΧΙΕΠΙΣΚΟΠΟΝ ΚΥΠΡΟΥ

Τὸν ἐνημέρωσεν ἐπὶ τῶν συνομιλιῶν μετὰ τῆς βρεταννικῆς κυβερνήσεως

ΘΑ ΣΥΝΑΝΤΗΘΗ ΚΑΙ ΜΕ ΤΟΝ ΚΥΒΕΡΝΗΤΗΝ ΧΑΡΝΤΙΓΚ

ΛΕΥΚΩΣΙΑ. Ὁ κ. Ἀλέξ. Διάτης, διπλωματικὸς σύμβουλος τοῦ Ὑπουργοῦ τῶν Ἐξωτερικῶν κ. Θεοτόκη, ἀφίκετο τὴν Κυριακὴν ἐνταῦθα ἀεροπορικῶς μέσῳ Βηρυττοῦ. Τὸ ἀεροπλάνον τοῦ ὁποίου ἐπέβαινε ἐὰν εἶχε δυνηθῆ, λόγῳ δυσμενῶν συνθηκῶν νὰ προσγειωθῆ τὸ Σάββατον εἰς τὸ ἀεροδρόμιον τῆς Λευκωσίας καὶ εἶχε κατευθυνθῆ εἰς Βηρυττόν.

Τὸν κ. Διάτην ὑπεδέχθη εἰς τὸ ἀεροδρόμιον ὁ Γενικὸς Πρόξενος τῆς Ἑλλάδος κ. Ἀνδρ. Παππᾶς καὶ ὁ ἐκπρόσωπος τῆς Κυπριακῆς κυβερνήσεως κ. Ρυντγουάϊη.

Ὡς γνωστόν, ὁ κ. Διάτης ἀφίκετο ἐνταῦθα ἐπὶ τῇ εἰδικῇ ἀποστολῇ ὅπως ἀνακοινώσῃ πρὸς τὸν Ἐθνάρχην καὶ Ἀρχιεπίσκοπον Κύπρου κ. Μακάριον τὸ περιεχόμενον τῶν τελευταίων μυστικῶν συνομιλιῶν μεταξὺ τῶν κυβερνήσεων Μ. Βρετανίας καὶ Ἑλλάδος διὰ τὸ Κυπριακόν.

Ὁ κ. Διάτης ἐπεσκέφθη χθὲς τὴν πρωΐαν τὸν Ἀρχιεπίσκοπον Κύπρου, θὰ ἐπισκεφθῇ δὲ καὶ τὸν κυβερνήτην τῆς Κύπρου καὶ ἐκπροσώπους τῆς Κυπριακῆς κυβερνήσεως, συμφώνως πρὸς τὰ διπλωματικὰ ἔθιμα.

Ὁ κ. Στεφανόπουλος ἐλπίζει ὅτι ἡ Τουρκία θὰ ἐπανορθώση τὰ τραγικὰ σφάλματά της

Εἰς περίπτωσιν νέας προσφυγῆς ἡ πλειοψηφία τῶν Ἡνωμένων Ἐθνῶν θὰ ὑποστηρίξη τὴν Ἑλλάδα

Η ΕΛΛΑΣ ΑΚΟΛΟΥΘΕΙ ΤΗΝ ΟΔΟΝ ΤΗΣ ΤΙΜΗΣ

ΠΥΡΓΟΣ. (Τοῦ ἀνταποκριτοῦ μας). Ὁ πρώην ὑπουργὸς τῶν ἐξωτερικῶν κ. Στέφ. Στεφανόπουλος, ὁ ὁποῖος διέρχεται τὰς ἑορτὰς τῶν Χριστουγέννων εἰς τὴν πόλιν μας, προέβη χθὲς πρὸς ἀντιπροσώπους τοῦ Τύπου εἰς τὰς κάτωθι δηλώσεις:

«Πάντοτε εἰς τὴν γραμμὴν τῆς ἐξωτερικῆς μας πολιτικῆς ὑπάρχει τὸ ἐθνικὸν θέμα τῆς Κύπρου. Ὁ ἑλληνικὸς λαός, συμπαραστάτης τῶν αἱματηρῶν ἀγώνων τῆς ἐλευθερίας τῶν ἀδελφῶν Κυπρίων, εἶναι βέβαιος ὅτι τελικῶς θὰ θριαμβεύσῃ καὶ ἐκεῖ ἡ ἰδέα τῆς ἐλευθερίας. Σήμερον προσέλαβεν ἐξαιρετικὴν ἀξιότητα τὸ θέμα τῶν ἑλληνοτουρκικῶν σχέσεων.

»Ἐλπίζομεν ὅτι ἡ Τουρκία θὰ κατανοήσῃ τὸ πραγματικὸν της συμφέρον καὶ ἀποκαθιστῶσα τὰς ζημίας τῶν ἐπιδρομῶν τῆς ἐγκαταλείψεως πάσης δοκιμῆς ἀτομικῶν ὅπλων, ἀλλὰ καὶ ἐζήτησε τὴν ἀπαγόρευσιν τῆς χρησιμοποιήσεώς των καὶ τὸν ἔλεγχον τῶν ἐξοπλισμῶν.

Οἱ ἐν Μόσχᾳ παρατηρηταί, χωρὶς νὰ φθάνουν μέχρι τοῦ σημείου νὰ πιστεύουν τὰς φήμας περὶ τῆς πιθανότητος ἀποκαταστάσεως ἀπ' εὐθείας σχέσεων μεταξὺ τοῦ Πάπα καὶ τοῦ Κρεμλίνου—λόγῳ ἐλλείψεως ἐγκύρων πληροφοριῶν—ὑπογραμμίζουν, ἐν τούτοις, ὅτι τὸ τηλεγράφημα τοῦ

ΣΥΝΕΧΕΙΑ
ΕΙΣ ΤΗΝ 4ην ΣΕΛΙΔΑ

ΤΑ ΧΡΙΣΤΟΥΓΕΝΝΑ

ἐωρτάσθησαν εἰς ὅλον τὸν κόσμον μὲ πλήρη ἠρεμίαν

Εἰς τὴν Κύπρον ἐπιφυλακή. Εἰς τὴν Βηθλεὲμ ὀλίγοι οἱ προσκυνηταί. Μεγάλη εὐθυμία εἰς τὸ Παρίσι. Κλεισταὶ αἱ ἐκκλησίαι τῶν Καθολικῶν εἰς τὸ Κάϊρον. Ἡ Μόσχα ἐπιδοκιμάζει τὸ Χριστουγεννιάτικο μήνυμα τοῦ Πάπα

ΛΟΝΔΙΝΟΝ. Ἡ ἡμέρα τῶν Χριστουγέννων διῆλθεν ἐν ἠρεμίᾳ καὶ ἄνευ χιόνων εἰς τὰ περισσότερα μέρη τοῦ κόσμου, μολονότι εἰς Κύπρον καὶ Μαλαισίαν τὰ Βρετανικὰ στρατεύματα εὑρίσκοντο ἐν ἐπιφυλακῇ πρὸς ἀντιμετώπισιν παντὸς ἐνδεχομένου.

Εἰς τὴν Κύπρον, ὀλίγοι μόνον βρετανοὶ στρατιῶται ἠδυνήθησαν νὰ ἑορτάσουν εἰς τοὺς στρατῶνας τὰ Χριστούγεννα. Ὁ κύριος ὄγκος τῶν ἐν Κύπρῳ ἀγγλικῶν φρουρῶν ἔχει διατεθῆ διὰ τὴν φρούρησιν μεταλλείων καὶ κτιρίων, καθὼς καὶ διὰ τὴν διενέργειαν ἐρευνῶν δι' ἀντάρτας καὶ ὅπλα. Αἱ οἰκογένειαι τῶν Βρετανῶν στρατιωτῶν ἐόρτασαν Χριστούγεννα μὲ ἑρμητικῶς κεκλεισμένα τὰ παράθυρα καὶ τὰς θύρας.

Ὁ Βρετανὸς ταξίαρχος Κένεθ Κόλλινς ἐγκατέλειψε τὸ Χριστουγεννιάτικον γεῦμα διὰ νὰ ὑποδυθῆ τὸν Σάντα Κλάους (Ἅγιον Βασίλειον) καὶ νὰ ἐπισκεφθῆ τοὺς Βρετανοὺς στρατιώτας, οἱ ὁποῖοι ὑπεχρεώθησαν νὰ μὴ ἑορτάσουν.

Ὁ ταξίαρχος Κόλλινς ἐχρησιμοποίησε δύο ἰσχυρότατα ἐξωπλισμένα στρατιωτικὰ αὐτοκίνητα ὡ, ἔλκηθρα καὶ ἐπεσκέφθη ἀπροσώπως τὰς διαφόρους φρουράς, ὅπου διένειμε σιγαρέττα καὶ διάφορα ἄλλα δῶρα εἰς τοὺς στρατιώτας.

Ἡ Λειτουργία εἰς τὸν ναὸν τοῦ Ἁγίου Παύλου εἰς τὴν Λευκωσίαν, τὴν ὁποίαν παρηκολούθησαν ὁ κυβερνήτης καὶ ἡ λαίδη Χάρντιγκ, μετεδόθη ὑπὸ τοῦ πολιτικοῦ καὶ στρατιωτικοῦ ραδιοφωνικοῦ δικτύου.

ΕΙΣ ΒΗΘΛΕΕΜ

Εἰς τὴν Μέσην Ἀνατολήν, ἕτερον κέντρον ἀναταραχῆς, συνήφθη εἶδός τι σιωπηρᾶς ἐκεχειρίας μεταξὺ Ἀράβων καὶ Ἰσραήλ, προκειμένου νὰ κατασιγῇ δυνατὴ ἡ μετάβασις χιλιάδων προσκυνητῶν εἰς τοὺς Ἁγίους Τόπους.

Τὴν νύκτα τοῦ Σαββάτου ἐτελέσθη μὲ σχετικῶς περιωρισμένην συμμετοχὴν ἐκκλησιάσματος ἡ μεσονύκτιος λειτουργία εἰς Βηθλεὲμ μετὰ τῆς συνήθους πάντως ἐπισημότητος. Πράγματι, ἐνῶ κατὰ τὰ προηγούμενα ἔτη ἡ Βηθλεὲμ κατεκλύζετο ἀπὸ προσκυνητάς, ἐφέτος μόνον μερικαὶ χιλιάδες πιστῶν παρηκολούθησαν τὰς τρεῖς ἐπισήμους λειτουργίας, κατὰ τὰς ὁποίας ἐχοροστάτησεν ὁ Λατῖνος ἱεράρχης τῆς Ἱερουσαλὴμ Σιβ. Γκόρι.

Η ΜΟΣΧΑ ΚΑΙ Ο ΠΑΠΑΣ

Κατὰ πληροφορίας ἐκ Μόσχας, αἱ Σοβιετικαὶ ὑπηρεσίαι πληροφοριῶν μετέδωκαν τὸ Χριστουγεννιάτικον μήνυμα τοῦ Πίου τοῦ 12ου καὶ ἰδίᾳ τὸ σημεῖον ἐκεῖνον διὰ τοῦ ὁποίου ὁ Ποντίφηξ συνιστᾷ τὴν ἀπαγόρευσιν τῶν ἀτομικῶν καὶ ὑδρογονικῶν ὅπλων.

Τὸ πρακτορεῖον «Ταὶ» ἐσημείωσε μὲ ἱκανοποίησιν, ὅτι ὁ ἀρχηγὸς τῆς Καθολικῆς Ἐκκλησίας, ὄχι μόνον ἐτάχθη ὑπὲρ τῆς ἐγκαταλείψεως πάσης δοκιμῆς ἀτομικῶν ὅπλων, ἀλλὰ καὶ ἐζήτησε τὴν ἀπαγόρευσιν τῆς χρησιμοποιήσεώς των καὶ τὸν ἔλεγχον τῶν ἐξοπλισμῶν.

Οἱ ἐν Μόσχᾳ παρατηρηταί, χωρὶς νὰ φθάνουν μέχρι τοῦ σημείου νὰ πιστεύουν τὰς φήμας περὶ τῆς πιθανότητος ἀποκαταστάσεως ἀπ' εὐθείας σχέσεων μεταξὺ τοῦ Πάπα καὶ τοῦ Κρεμλίνου—λόγῳ ἐλλείψεως ἐγκύρων πληροφοριῶν—ὑπογραμμίζουν, ἐν τούτοις, ὅτι τὸ τηλεγράφημα τοῦ

ΣΥΝΕΧΕΙΑ
ΕΙΣ ΤΗΝ 4ην ΣΕΛΙΔΑ

ΑΙ ΣΤΡΑΤΙΩΤΙΚΑΙ ΔΑΠΑΝΑΙ ΤΗΣ ΡΩΣΣΙΑΣ ΜΕΙΟΥΝΤΑΙ ΧΑΡΙΝ ΑΝΑΠΤΥΞΕΩΣ ΤΗΣ ΒΙΟΜΗΧΑΝΙΑΣ

Εἰς τὸν νέον προϋπολογισμὸν εἶναι μικρότεραι κατὰ 8,5 ο)ο ἔναντι τῶν περυσινῶν

ΣΥΝΗΛΘΕ ΧΘΕΣ ΕΙΣ ΜΟΣΧΑΝ ΤΟ ΑΝΩΤΑΤΟΝ ΣΟΒΙΕΤ

ΜΟΣΧΑ. Ἤρχισαν χθὲς αἱ ἐργασίαι τῆς Δ' Συνόδου τοῦ Ἀνωτάτου Σοβιὲτ εἰς τὸ Κρεμλῖνον διὰ κοινῆς συνεδριάσεως τοῦ Συμβουλίου τῆς Ἑνώσεως καὶ τοῦ Συμβουλίου τῶν Ἐθνικοτήτων, ἐνῶ εἴθισται ὅπως αἱ δύο Βουλαὶ συνεδριάζουν κατ' ἀρχὴν κεχωρισμένως πρὸς ἔλεγχον τῶν διαπιστευτηρίων τῶν ἀντιπροσώπων καὶ καταρτισμὸν τῆς ἡμερησίας διατάξεως.

Τὴν 9,55' ἀκριβῶς εἰσῆλθον εἰς τὴν αἴθουσαν τῆς συνεδριάσεως οἱ κ. κ. Μπουλγκάνιν, Κρουστσεφ, Μολότωφ, Μικογιάν, Βοροσίλωφ, Καγκάνοβιτς, Μαλένκωφ, Περβοῦχιν, Σούσλωφ, Σαμπούρωφ, Ποστέλωφ, Ἀριστώφ, Μελνικόφ, Ἀντρέϊφ, Σβέρνικ καὶ ἄλλοι ἐθύνοντες καὶ κατέλαβον θέσεις εἰς τὰ κυβερνητικὰ ἑδώλια ὑπὸ τὰς ἐπευφημίας τῶν 1347 ἀντιπροσώπων μεταξὺ τῶν ὁποίων περιλαμβάνονται οἱ στρατάρχαι Ζούκωφ, Μπαγκρασμιὰν καὶ Μπουντιένι ἐν στολῇ.

Εἰς τὴν συνεδρίασιν παρίστανται ὡς προσκεκλημέναι αἱ κοινοβουλευτικαὶ ἀντιπροσωπεῖαι τῆς Περσίας καὶ τῆς Πολωνίας. Ἐπίσης παρίστανται πολλαὶ ἑκατοντάδες Μοσχοβιτῶν, ἀντιπροσωπευόντων διαφόρους ὀργανώσεις τῆς πρωτευούσης.

Εἰς τὰ διπλωματικὰ θεωρεῖα εὑρίσκονται ὅλοι οἱ ἀρχηγοὶ τῶν ἐν Μόσχᾳ διπλωματικῶν ἀντιπροσωπειῶν. Τοὺς τρεῖς Μεγάλους τῆς Δύσεως ἀντιπροσωπεύουν οἱ ἐν Μόσχᾳ πρεσβευταὶ τῶν Ἡνωμ. Πολιτειῶν καὶ τῆς Μ. Βρετανίας κ.κ. Τσάρλς Μπόλεν καὶ σὲρ Οὐΐλλιαμ Χίουϊτερ, κατὰ θεὸν, καὶ ὁ Γάλλος ἐπιτετραμμένος κ. Ζὰν Λὰ Λουά.

Τὴν 10ην ὥραν ἤρχισεν ἡ συνεδρίασις ὑπὸ τὴν προεδρίαν τοῦ προέδρου τῶν Σοβιὲτ τῆς Ἑνώσεως κ. Βολκώφ. Κατόπιν προτάσεως τοῦ «συμβουλίου τῶν παλαιῶν»,

ΣΥΝΕΧΕΙΑ
ΕΚ ΤΗΣ 4ης ΣΕΛΙΔΟΣ

ΑΙ ΕΝΤΥΠΩΣΕΙΣ ΤΗΣ ΑΠΟΣΤΟΛΗΣ ΚΑΡΤΑΛΗ

Οἱ Ρῶσσοι κομμουνισταὶ λέγουν: «Ἐμεῖς ἐφαρμόζουμε τὴν πραγματικὴ δημοκρατία». Δὲν παραδέχονται ὅτι εἶναι ὁλοκληρωτικὸν κράτος. Πῶς δικαιολογοῦν τὴν ὕπαρξιν ἑνὸς μόνον κόμματος, τοῦ κομμουνιστικοῦ. Παντοῦ κυριαρχεῖ ὡς ἔμβλημα τὸ σφυροδρέπανον. Ὁ ρωσσικὸς λαὸς καὶ οἱ σημερινοί του ἡγέται. Μία ἐπίσκεψις εἰς τὸ μαυσωλεῖον Λένιν-Στάλιν. Πάνθεον διὰ τοὺς νεκροὺς πρωτεργάτας τοῦ κομμουνισμοῦ. Ὅλοι εἰς τὴν Σοβιετικὴν Ἕνωσιν ἀποκαλοῦνται «Ταβάριτς», δηλαδὴ «σύντροφοι». Καὶ μόνον οἱ ξένοι ἐπισκέπται λέγονται «Γκασπαντά», ποὺ σημαίνει εἰς τὴν ρωσικὴν γλῶσσαν «Κύριοι»

ΤΟΥ ΕΚΤΑΚΤΟΥ ΣΥΝΕΡΓΑΤΟΥ ΜΑΣ κ. **ΑΘΑΝ. ΠΩΠΟΤΑ**

5ον

Ἔχουν τὰ ἰδικά των ἐπιχειρήματα οἱ ρῶσσοι κομμουνισταὶ γιὰ νὰ δικαιολογήσουν τὸ σημερινὸ σύστημα διακυβερνήσεως τῆς Σοβιετικῆς Ἑνώσεως. Καὶ κατ' ἀρχὴν δὲν τὸ θεωροῦν ὁλοκληρωτικό. Ἀσταθμοὺς καὶ τὸν τύπον. Οἱ διοικηταὶ καὶ οἱ διευθυνταὶ ὅλων τῶν ἐπιχειρήσεων εἶναι κομμουνισταί, ἀπαραιτήτως.

Εἶναι μεγάλη ὑπόθεσις εἰς τὴν Σοβιετικὴν Ἕνωσιν τὸ νὰ εἶναι κανεὶς μέλος τοῦ Κομμουνιστικοῦ Κόμματος. Γιὰ νὰ ἀποκτήσῃ ὅμως ἕνας αὐτὴν τὴν ἰδιότητα θὰ ὑποστῇ σειρὰν ὁλόκληρον αὐστηρῶν παρατηρήσεων καὶ δοκιμασίας.

Ἡ λέξις «κύριε» ἢ «κυρία» δὲν ἀκούγεται οὔτε μίαν φορὰν εἰς ὅλην τὴν ἔκτασιν τῆς ρωσσικῆς κυριαρχίας. Ὅλοι ἀποκαλοῦνται «ταβάριτς», δηλαδὴ σύντροφοι. Ἐξαίρεσι φυσικὰ ἀποτελοῦν οἱ ξένοι ἐπισκέπται, οἱ ὁποῖοι εἶναι γιὰ τοὺς Ρώσσους «Γκασπαντά», δηλαδὴ κύριοι.

ΠΑΝΤΟΥ ΤΟ ΣΦΥΡΟΔΡΕΠΑΝΟ

Ὅπου κι' ἂν ρίξῃς τὸ βλέμμα σου στὴν Μόσχα ἢ τὶς ἄλλες πόλεις θὰ ἴδῃς παντοῦ τὸ σφυροδρέπανο. Εἶναι τὸ ἔμβλημα ποὺ κυριαρχεῖ. Στοὺς τοίχους, στοὺς φανοστάτες, στὰ κιγκλιδώματα τῶν πάρκων, στὰ αὐτοκίνητα, στὰ πηλήκια τῶν στρατιωτικῶν. Ἀκόμη καὶ στὴν σοβιετικὴ σημαία τὸ σφυροδρέπανο ἔχει τὴ θέσι του.

Θὰ ἦταν ἀφέλεια ἂν ἰσχυριζόμουν, ὅτι κατώρθωσα νὰ ἀντιληφθῶ, ὅτι ὑπάρχει ἀντιρρόζει μὲ φυσικὴν εὐκολίαν τὸ κτίριον ὅπου τὰ πρωθυπουργικὰ γραφεῖα. Εἶναι τὸ κτίριον ὅπου ὁ Λένιν καὶ ὁ Στάλιν ἔμειναν ὅλα τὰ χρόνια ποὺ ἐκυβέρνησαν.

Γιὰ τοὺς ἡγέτας των οἱ Ρῶσσοι μιλοῦν μὲ σεβασμὸν καὶ δείχνουν ἐμπιστοσύνη. Ἔτυχε τὶς ἡμέρες ποὺ εἶμαστε στὴ Μόσχα νὰ γίνωνται αἱ ρωσσογερμανικαὶ διαπραγματεύσεις. Ἀπὸ περιέργεια ρωτήσαμε πῶς πηγαίνουν οἱ συνομιλίαι. Ἔχουμε ἐμπιστοσύνην στὴν κυβέρνησίν μας, ἦταν ἡ ἀπάντησις.

Νομίζω πὼς τὴν αἰγλην τοῦ Στάλιν δὲν τὴν ἔχει κανεὶς ἀπὸ τοὺς σημερινοὺς κυβερνῶντας στὴν Ρωσσία. Δὲν μιλοῦν μὲ ξέχωρο ἐνθουσιασμὸ γιὰ κανέναν. Κάποια ἐξαίρεσι ἀποτελεῖ ὁ Κρουστσεφ, ὁ Χρουτσώφ, ὅπως λέγεται μὲ τὴν χαρακτηριστικὴ ρωσσικὴ προφορὰ ὁ γενικὸς γραμματεὺς τοῦ σοβιετικοῦ κομμουνιστικοῦ κόμματος. Χωρὶς ὁ ἴδιος νὰ μετέχῃ στὴν κυβέρνησιν, μετέχει πάντοτε στὶς ἐπίσημες συνομιλίες μὲ ξένα κράτη καὶ ἐμφανίζεται στὴ Μόσχα δίπλα ἀπ' τὸν Μπουλγκάνιν καὶ τὸν Μολότωφ.

Γιὰ ἕνα ποὺ τοὺς βλέπει γιὰ πρώτη φορά, οἱ ρῶσσοι ἡγέται εἶναι ἀντικείμενον φοβερῆς περιεργείας. Ἔτυχε νὰ τοὺς δοῦμε ὅλους. Δὲν διαφέρουν πολὺ ἀπ' ὅ,τι τοὺς δείχνουν οἱ φωτογραφίες. Ἐντύπωσι ἰδιαίτερη μᾶς ἔκανε ὁ Μολότωφ, ὁ ὁποῖος, ἂν καὶ κάπως γερασμένος πιά, διατηρεῖ πολὺ ἔντονο βλέμμα. Ὁ Μπουλγκάνιν ἔχει ἰδιαίτερα ἥρεμη φυσιογνωμία. Ὁ Κρουστσεφ δὲν διαφέρει σὲ ἐμφάνισι ἀπὸ ἕνα δικό μας ἐπαρχιώτη ἔμπορο. Πολὺ ἁπλὸς καὶ δὲν ἦταν λίγες φορὲς ποὺ τὸν εἶδα νὰ χαμογελᾷ.

ΤΟ ΜΑΥΣΩΛΕΙΟΝ ΤΟΥ ΛΕΝΙΝ — ΣΤΑΛΙΝ

Τρεῖς ἢ τέσσαρες φορὲς τὴν ἑβδομάδα ἐπιτρέπεται ἡ ἐπι-

ΣΥΝΕΧΕΙΑ
ΕΙΣ ΤΗΝ 3ην ΣΕΛΙΔΑ

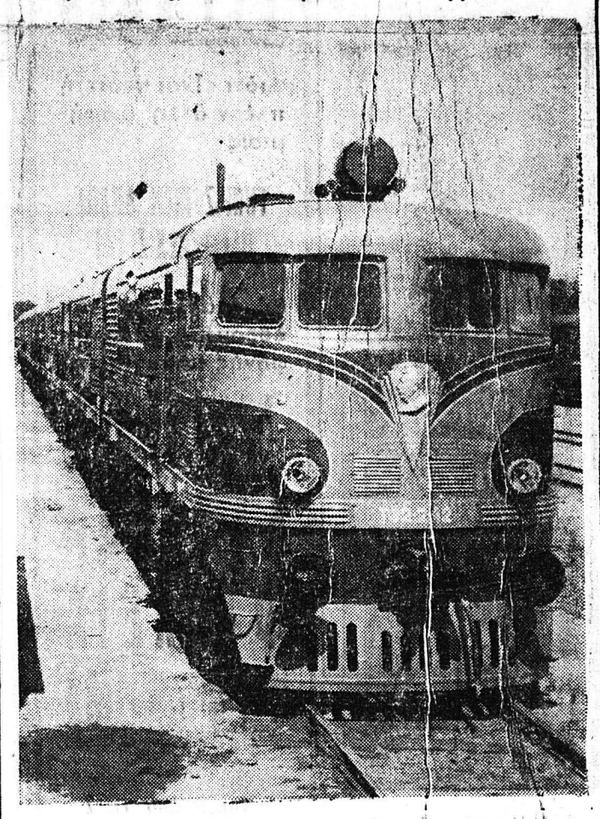

Ἡ μορφὴ τοῦ Στάλιν κυριαρχεῖ πάντοτε εἰς τὸν Σοβιετικὴν Ἕνωσιν. Ἰδοὺ ἕνα ἀνάγλυφον εἰς τὸ πρόσθιον μέρος μιᾶς νέας δηζελοκινήτου ἁμαξοστοιχίας

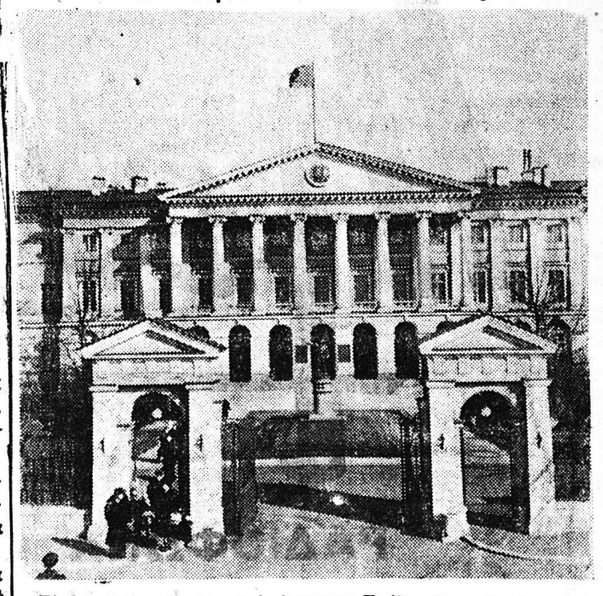

Εἰς τὸ Λένινγκραδ, τὸ ἀνάκτορον Σμόλιν, ὅπου διεδραματίσθησαν ἀποφασιστικὰ γεγονότα κατὰ τὴν ἐπανάστασιν

ΤΟ ΕΛΕΥΘΕΡΟΝ ΒΗΜΑ ΤΗΣ "ΗΜΕΡΑΣ,,

Η Κύπρος μόνον μὲ αἷμα θὰ ἐλευθερωθῇ

Ἄρθρον τοῦ κ. ΑΝΔΡ. ΠΑΠΑΓΕΩΡΓΟΠΟΥΛΟΥ

Δικηγόρου, Πολιτευτοῦ Κόμματος Φιλελευθέρων

Ὁ ἀγὼν τῶν ἀδελφῶν Κυπρίων εἰσῆλθεν εἰς τὴν κρίσιμον φάσιν του. Πῆρε τὴν καθαρὰ ἐπαναστατικὴ μορφή του.

Μὲ ἐνδιαφέρον, συγκίνησι καὶ ἀγωνία παρακολουθεῖ σύσσωμος ὁ Ἑλληνικὸς Λαὸς τὴν ἐξέλιξί του. Οἱ Ἄγγλοι ἀπέβαλον κάθε μανδύα. Διώκουν, συλλαμβάνουν, φυλακίζουν, ἐκτελοῦν καὶ δολοφονοῦν ἀθώους πατριώτας καὶ ἀγωνιστάς.

Ἀπεκαλύφθησαν εἰς ὅσους τυχὸν ἀμφέβαλλον. Δὲν εἶναι φίλοι. Δὲν εἶναι σύμμαχοι. Εἶναι τύραννοι. Δυνάσται. Κατήγησαν κάθε προστατευτικὸ νόμο, οἰκογενειακοῦ δούλου καὶ προσωπικῆς ἐλευθερίας. Διέλυσαν τὸ ΑΚΕΛ καὶ συνέλαβον ὁμαδικῶς τὰ ἡγετικά του στελέχη. Ἐνεργοῦν καταδρομὰς καὶ πυκνώνουν τὸ δίκτυον τῶν ἀργυρωνύτων Τούρκων καταδοτῶν.

Ἀσκοῦν γενικὴ καταπίεσι καὶ τρομοκρατία. Ἐπανέφεραν καὶ αὐτὴ τὴν ποινὴ τῶν μαύρων μεσαιωνικῶν χρόνων, τῆς μαστιγώσεως. Καὶ ἐξωθοῦν τὴν Τουρκία νὰ ἐπαναλαμβάνη συνεχῶς, τὴν ἀηδιαστικὴ ἀξίωσί της «ἡ Κύπρος νὰ μείνῃ Ἀγγλική». Στὴν ἐχθρικὴ αὐτὴ τακτικὴ ὁ θρησκευτικὸς ἡγέτης καὶ Ἐθνάρχης κ. Μακάριος στα θερά καὶ γενναῖα ζητεῖ ὡς μόνη λύσι τὴν αὐτοδιάθεσι.

Καὶ ἔχει μαζί του ὁλόκληρο τὸν Πολιτικὸ Κόσμο τῆς Ἑλλάδος. Καμμία Κυβέρνησις δὲν θὰ τολμήσῃ νὰ ὑποκύψῃ. Αἱ παντοειδεῖς πιέσεις τῆς Ἀγγλίας δὲν θὰ εὐδοκιμήσουν διότι ἐὰν τώρα καμφθῇ, τὸ κίνημα καὶ ὁ ἀγών, Κύριος οἶδε πότε θὰ ἀναβιώσῃ. Καὶ ἔχει μαζί του ὁ Ἐθνάρχης τὴν ἀπόλυτο συμπαράστασι τῆς Ἑλληνικῆς ψυχῆς, ὁπουδήποτε τοῦ κόσμου ζῇ, καὶ ὑπάρχει. Ἔχει τοὺς Δημοκρατικοὺς καὶ Φιλελευθέρους Λαούς. Ἔχει τὸ Ἐργατικὸ κόμμα τῆς Ἀγγλίας καὶ τὶς εὐρύτερες μάζες τοῦ κυβερνῶντος Συντηρητικοῦ κόμματος. Καὶ μόνον οἱ Λόρδοι ἀντιλέγουν. Ἔχει τὸ δίκαιο, τὴν τιμὴ καὶ τὴν ὑπερηφάνεια ὅτι διεξάγει τὸν ἱερώτερο καὶ τιμιώτερο ἀγῶνα, τῆς Ἀπολυτρώσεως καὶ Ἐλευθερίας.

Ἔχει πέραν ὅλων αὐτῶν τὴν ΕΟΚΑ. Τὸν ἀρχηγό του, ἀόρατο Διγενῆ, ποὺ ὡργανωμένα καὶ μελετημένα κάθε ἡμέρα κτυπᾷ.

Ἕλληνες, μὴν αὐταπατώμεθα. Μὴν πλανώμεθα. Οἱ Τόραννοι καὶ Δυνάσται δὲν ἐννοοῦν ἄλλη γλῶσσα, ἀπὸ τὸ ὅπλο καὶ τὴν ἐπανάστασι. Τὸ διδάσκει ὁ ἀψευδὴς μάρτυς, ἡ Ἱστορία. Καὶ εἰδικώτερον ἡμεῖς οἱ Ἕλληνες ἔχομεν πικροτάτη πεῖρα κατακτήσεως τοῦ ἀγαθοῦ αὐτοῦ, τῆς ἐλευθερίας. Δὲν προσφέρεται ἡ ἐλευθερία. Κατακτᾶται. Καὶ μὲ αἷμα.

Ἡ ΕΟΚΑ πρέπει συνεχῶς νὰ ζωντανεύῃ. Νὰ δυναμώνῃ περισσότερον. Καὶ τότε ἡ ἐλευθερία τῶν Κυπρίων θὰ εἶναι ἀσφαλεστέρα. Κάθε θῦμα Κυπρίου εἶναι καὶ ἕνας μάρτυς. Καὶ οἱ μάρτυρες ἀγωνισταί, φουντώνουν τὰ κινήματα. Κάθε ἡμέρα ὁ δυνάστης πρέπει νὰ χτυπιέται, χωρὶς οἶκτο, ἡσυχία καὶ ἀνάπαυλα, Μόνον τότε θὰ βοηθῇ ἡ ἐλευθερία στοὺς Κυπρίους. Διότι, πρῶτον, ἡ Ἀγγλία δὲν εἶναι διατεθειμένη νὰ κρατῇ 15 20.000 χιλ. στρατὸ κατοχῆς στὴν Κύπρο. Τὰ ἔξοδά της εἶναι μεγαλύτερα ἀπὸ τὸ κέρδος.

Δεύτερον, δὲν τὴν συμφέρει νὰ διαλαλῆται καθημερινῶς στὴν παγκοσμία κοινὴ γνώμη ὅτι ἡ δῆθεν Φιλελευθέρα Δημοκρατικὴ Ἀγγλία δι' ὅπλων καὶ αἵματος, καὶ στὴν καρδιὰ τῆς Μεσογείου, κρατεῖ ὑπόδουλον τὴ Κύπρο. Ἡ ζημία της εἶναι ἱκανή. Γρίτον, ὁ Ἀγγλικὸς Λαὸς δὲν εἶναι διατεθειμένος νὰ πληρώνῃ κάθε μέρα μὲ πόλεμο καὶ αἷμα τὴν κυριαρχία αὐτή: Τέταρτον, δὲν ἐπιθυμεῖ στὴν πατροπαράδοτο φίλη Ἑλλάδα ν' ἀντιμετωπίζῃ τὸ μῖσος καὶ τὴν ἐχθρότητα, ποὺ ἔχει ἤδη σταθερῶς ἐξασφαλίσει.

Δι' αὐτοὺς τοὺς βασικοὺς καὶ σοβαροὺς λόγους, μόνον ἡ δυναμις τῶν ὅπλων, ἡ ἰσχὺς τῆς ΕΟΚΑ καὶ τοῦ Διγενῆ, θὰ δώσουν τὴ νίκη. Καὶ πρέπει ἀκατάπαυστα καὶ πάσῃ θυσίᾳ νὰ ἐνισχύωνται.

Εἶναι ἀκριβὸ τὸ τίμημα τῆς Ἐλευθερίας.

Παράλληλα στὶς διπλωματικὲς διαπραγματεύσεις, ἐξαγοράζεται καὶ πληρώνεται μὲ αἷμα.

Μόνον μὲ αἷμα.

ΑΝΔΡΕΑΣ ΠΑΠΑΓΕΩΡΓΟΠΟΥΛΟΣ

Ο ΠΡΟΕΚΛΟΓΙΚΟΣ ΑΓΩΝ ΕΙΣ ΓΑΛΛΙΑΝ ΕΠΑΝΕΛΗΦΘΗ

ΠΑΡΙΣΙ. Ὁ ἐκλογικὸς ἀγὼν εἰσέρχεται ἤδη εἰς τὴν τελικὴν φάσιν του. Μετὰ τὴν ἀνάπαυλαν τῶν Χριστουγέννων ἐπανελήφθη χθὲς ἡ προπαγανδιστικὴ κίνησις. Ὁ κ. Φὼρ ὡμίλησεν εἰς συγκέντρωσιν ὁ ταῦθ' του εἰς τὴν μεγάλην αἴθουσαν Βαγκράμ. Ὁ κ. Μαντὲς Φρὰνς ὡμίλησεν εἰς Λυών. Σήμερον θὰ ὁμιλήσουν εἰς τὸ Παρίσι ὁ κ. Μαντὲς Φρὰνς καὶ ὁ κομμουνιστὴς ἡ λέτης Ντυκλό.

Γάλλος ζαχαροπλάστης ἐτοποθέτησεν ὡρολογιακὴν βόμβαν ἐντὸς ἐκκλησίας

Διαμαρτυρία ἐπειδὴ ὁ Πάπας δὲν ἀφορίζει τοὺς ἀτομικοὺς ἐπιστήμονας

ΠΡΟΕΛΗΦΘΗ Η ΕΚΡΗΞΙΣ

ΠΑΡΙΣΙ. Ἰσχυρὰ ὡρολογιακὴ βόμβα, εὑρέθη τὰ Χριστούγεννα πλησίον τῆς Ἁγίας Τραπέζης τῆς περιφήμου ἐκκλησίας τῶν Παριζίων Σακρὲ Κέρ. Ἡ βόμβα ἀνεκαλύφθη ὑπὸ ἀστυνομικῶν, οἱ ὁποῖοι εἰδοποιήθησαν ἐξ ἀνωνύμου τηλεφωνήματος. Οἱ τεχνικοί, οἱ ὁποῖοι ἐξουδετέρωσαν τὴν βόμβαν, ἐδήλωσαν ὅτι ἡ ἔκρηξις της θὰ ἦτο τῆς ἰσχύος μὲ ὀδίδα πυροβόλου τῶν 75 χιλιοστομέτρων.

Ὁ ἄγνωστος τηλεφωνητὴς εἶπεν ὅτι ἀπέστειλε σχετικὴν ἐπιστολὴν πρὸς τὸν διευθυντὴν τῆς Ἀστυνομίας. Πράγματι, ἡ ἐπιστολὴ ἐλήφθη ἀργότερον ὡ; δὲ ἐτονίζετο εἰς αὐτήν, ὁ ἀποστολεὺς; ἀφοῦ εἰς μάτην ἐπεχείρει ἐπὶ πέντε ἔτη νὰ πείσῃ τὸν Πάπαν νὰ ἀφορίσῃ ὅλους τοὺς ἀτομικοὺς ἐπιστήμονας διὰ νὰ ἐπισύρῃ τὴν προσοχὴν ἀπεφάσισε νὰ τοποθετήσῃ ὡρολογιακὰς βόμβας εἰς τὰς ἐκκλησίας Σακρὲ Κὲρ καὶ τῆς Παναγί