ΣΗΜΕΙΩΜΑΤΑ

Η ΔΟΛΟΦΩΝΙΑ

Δὲν ἐφονεύθη ὁ Χαράλαμπος Κούτσαρης, εἰς τὸ χωρίον Νικιτάρι τῆς Κύπρου, τὴν παραμονὴν τῶν Χριστουγέννων. Ἐδολοφονήθη. Διότι τὸ ἔγκλημά του, νὰ μὴ σταματήσῃ εἰς τὴν πρόσκλησιν τῶν στρατιωτῶν ποὺ εἶχαν σχηματίσει ζώνην γύρω τοῦ χωρίου, δὲν ἦτο τόσον βαρὺ ὥστε νὰ τιμωρηθῇ μὲ θάνατον. Τόσοι στρατιῶται ποὺ εἶχαν κυκλώσει τὸ χωρίον, μὲ τόσους... σκύλους καὶ μὲ τόσα μηχανοκίνητα δὲν μποροῦσαν νὰ τὸν πιάσουν καὶ νὰ τοῦ ἀφαιρέσουν τὴν... ῥάβδον (διότι αὐτὸ ἦτο τὸ μόνον ὅπλον του) καὶ ἔπρεπε νὰ τὸν πυροβολήσουν εἰς τὰ νῶτα; Ἀλλά, δὲν εἶναι ἡ πρώτη φορὰ ποὺ πυροβολοῦν ἀθώους ἀμάχους οἱ Ἄγγλοι τρομοκράται. Ἔτσι ἐσκότωσαν καὶ τὴν Ἀθηναία μάνα μὲ τὸ κοριτσάκι της. Διότι αἰσθάνονται νὰ ξυπνᾷ μέσα τους τὸ αἷμα τῶν Σαξώνων, ποὺ εἶναι τόσον συγγενεῖς μὲ τὸ γερμανικὸν τῶν Χιτλερικῶν κτηνῶν.

"ΧΡΙΣΤΙΑΝΟΙ,,

Ὁ Μακαριώτατος Ἀρχιεπίσκοπος Ἀθηνῶν δὲν περιωρίσθη εἰς τὸ Χριστουγεννιάτικον μήνυμά του, εἰς τυπικὰς ἐκφράσεις περὶ τῆς φάτνης καὶ τοῦ ἄστρου καὶ τοῦ Θείου Παιδίου, ἀλλὰ ἐπῆρε τὸ μαστίγιον εἰς τὰ χέρια του καὶ τὸ ἔστρεψε ἐναντίον ὅλων ἐκείνων ποὺ ἀποκαλοῦνται Χριστιανοί, ἐνῶ εἶναι κάπηλοι τῆς Ὑψηλοτέρας θρησκείας τοῦ κόσμου. Καὶ ἐτόνισεν:

«Οἱ ἀποτελοῦντες ἐν τῷ κόσμῳ τὴν παράταξιν τῶν χριστιανικῶν λαῶν ὀφείλουν νὰ εὑρεθοῦν ἐντὸς τῆς πραγματικότητος, τὴν ὁποίαν ὁρίζει ἡ ἐπωνυμία των· ὀφείλουν νὰ καθορίσουν ἤδη μὲ συνέπειαν τὴν θέσιν των καὶ τὴν διαγωγήν των ἐν τῷ κόσμῳ· διότι πράγματι «ἐσχάτη ὥρα καὶ κρίσις τοῦ κόσμου ἐστί». Ἕνας ἕκαστος καλεῖται νὰ ὁμολογήσῃ ἢ νὰ ἀρνηθῇ τὴν χριστιανικήν του ἰδιότητα. Οἱ ἐμπαίκται καὶ οἱ κάπηλοι δὲν θὰ δυνηθοῦν ἐπὶ πολὺ νὰ ἔχουν θέσιν εἰς τὴν παράταξιν τῶν ὁμολογητῶν».

Καὶ ὁμολογία χριστιανικῆς ἰδιότητος γίνεται μόνον ἐμπράκτως. Τὰ λόγια δὲν ἔχουν καμμίαν ἀξίαν, ἀντιθέτως μεταβάλλονται εἰς προκάλυψιν τῆς καπηλείας. Ἀπόδειξις τὰ ὡραῖα χριστιανικὰ λόγια τῶν Ἄγγλων, οἱ ὁποῖοι δίδουν εἰς τὴν Βασίλισσάν των, κατὰ τὴν στέψιν της, ξίφος ἵνα προασπίζῃ τὴν Πίστιν, ἐνῶ μὲ τοὺς διπλωμάτας των δίδουν εἰς τοὺς Τούρκους δαυλοὺς διὰ νὰ κάψουν τοὺς χριστιανοὺς νεκρούς...

Ο ΚΟΜΜΟΥΝΙΣΜΟΣ

Εἰς τὸ Χριστουγεννιάτικο μήνυμά του, ὁ Πάπας τῆς Ρώμης εἶπε περὶ τοῦ κομμουνισμοῦ:

«Ἐν ὀνόματι τῆς Χριστιανικῆς πίστεως ἀπορρίπτομεν τὸν κομμουνισμὸν ὡς κοινωνικὸν σύστημα, ὡς ἀναπότρεπτον ἱστορικὸν φαινόμενον, ὡς σταθμὸν εἰς τὴν πορείαν τῆς ἱστορίας ἢ ὡς μίαν δῆθεν ἀναγκαίαν ἐξέλιξιν εἰς τὴν ἱστορίαν. Ἀφ' ἑτέρου οἱ Χριστιανοὶ δὲν πρέπει νὰ ἀρκοῦνται ἁπλῶς εἰς ἀντικομμουνιστικὰ συνθήματα καὶ εἰς τὴν προάσπισιν τῆς ἐλευθερίας ἄνευ οὐσίας. Τοὺς ἐξορκίζομεν νὰ οἰκοδομήσουν κοινωνίαν εἰς τὴν ὁποίαν ἡ ἀσφάλεια τοῦ ἀνθρώπου νὰ στηρίζεται ἐπὶ τῆς ἠθικῆς τάξεως, κοινωνίαν ἡ ὁποία νὰ ἐπανέλθῃ εἰς τὰς πηγὰς τὰς ὁποίας ἐθήρυξεν ὁ λόγος τοῦ ἐνσαρκωθέντος Θεοῦ».

Ὁ Ποντίφηξ ἔχει ἀπολύτως δίκαιον. Ἐὰν αἱ κοινωνίαι τῶν ἀνθρώπων εἶχον θεμελιωθῇ ἐπὶ τοῦ Χριστιανικοῦ κηρύγματος ζῇν θὰ ἐνεφωλίζετο κἂν ὁ κομμουνισμὸς ποτέ.

ΑΠΟΚΟΙΜΙΣΜΑ

Ἐδημοσιεύθη χριστουγεννιάτικον μήνυμα πρὸς τοὺς ἐργαζομένους ἐκ μέρους τοῦ «ἑνωτάτου συνδικαλιστικοῦ ὀργανισμοῦ» εἰς τὸ ὁποῖον μὲ ὡραῖα λόγια περιγράφεται τὸ δίκαιόν των:

«Ὁ ἅγιος μόχθος τοῦ κόσμου τῆς ἐργασίας—ὁ μόχθος αὐτὸς ποὺ ηὐλόγησεν ὁ Θεάνθρωπος—χρησιμοποιεῖται γιὰ νὰ αὐξάνῃ τὴν φθοροποιὸ ὑλικὴ δύναμι τῶν ὀλίγων καὶ νὰ κάνῃ μεγαλύτερο τὸ χάος τῆς κοινωνικῆς ἀδικίας.

»Διστάκτικὸ τὸ Κράτος στὴν ἀναγνώρισι τῶν δικαιωμάτων τῶν ἐργαζομένων καὶ ἀσύδοτη καὶ κοντόφθαλμη ἡ ὀλιγαρχία τοῦ πλούτου, ἀνάψανε στὸν τόπο καὶ στὴν ψυχὴ τῶν ἑξαθλιωμένων τάξεων φοβερὸ ἡφαίστειο παθῶν καὶ ἀγανακτήσεως, ἡ λάβα τοῦ ὁποίου ἀπειλεῖ μὲ ἀφανισμὸ κάθε ἴχνος ψυχικῆς ἀντισάσεως τοῦ ἐργαζομένου Λαοῦ».

Ἀλλά, εἰς τὸ τέλος, καλοῦνται οἱ ἐργαζόμενοι νὰ προσβλέψουν μετ' ἐμπιστοσύνης, πρὸς διόρθωσιν τῆς κατάστάσεως, εἰς τὸ... ἄστρον τῆς Βηθλεέμ. Πάλιν καλὰ ποὺ δὲν τοὺς εἶπαν ὅτι θὰ εἶναι πολὺ τὸ ἡμερομίσθιόν των ἐκεῖ ποὺ εἶναι τὸ ἄστρον...

ΟΙ ΒΟΜΒΟΠΛΗΚΤΟΙ

Ἀγαπητὴ «Ἡμέρα»,

Οἱ Βομβόπληκτοι, μεταξὺ τῶν ὁποίων συγκαταλέγομαι καὶ ἐγώ, ἔπρεπε νὰ εἶχον προστατευθῇ πρὸ πολλοῦ ὑπὸ τοῦ Κράτους, ἰδίως, οἱ ἰδιοκτῆται μιᾶς οἰκίας, ἐν τούτοις οὐδὲν ἐγένετο, οὐδὲ πρόκειται, κατὰ τὰ φαινόμενα, νὰ γίνῃ τι πρὸς ἀνέγερσιν καὶ ἀνακατασκευὴν τῶν οἰκιῶν. Καὶ παρουσιάζεται τὸ περίεργον καὶ πρωτάκουστον, ἐφ' ᾧ τὸ Κράτος ἔλαβε καὶ λαμβάνει δι' αὐτὸ τὸ ζήτημα ἀποζημιώσεις, νὰ μὴ προβλέπωνται τὴν ἀνοικοδόμησιν τῶν βομβοπλήκτων οἰκιῶν. Ἡμεῖς ἐπροτείναμεν τὴν ἀνακατασκευὴν τῶν διὰ τοῦ μηχανικοῦ σώματος τοῦ στρατοῦ, πλὴν εἶδε τοῦτο ἐγένετο, οὔτε ἐκ τῶν Ἰταλικῶν ἐπανορθώσεων ἐδόθη τι, ἀλλὰ ἐπιτέλους παραπλανώμεθα μέχρις οὗ λήξῃ τὸ προεκλογικὸν στάδιον καὶ κατόπιν «γέλα με νὰ σὲ γελῶ νὰ περνοῦμε τὸν καιρό». Αὐτὴν τὴν ὁδὸν ἠκολούθησεν ἡ Βουλὴ τῶν 300 παρὰ τὰς μελέτας καὶ τὸ ζωηρὸν ἐνδιαφέρον τῆς Α.Μ. τοῦ Βασιλέως ἀπὸ τῆς ἐποχῆς τῆς ξένης κατοχῆς ὅτε ἀκόμη ἐσυρίσκετο οὕτως εἰς τὴν Μέσην Ἀνατολὴν ἐζήτει τοῦτο. Καὶ βλέπει κανεὶς κατεστραμμένας ἢ ἐρειπωμένας οἰκίας εἰς τὰ κέντρα τῆς πόλεως, ὡς ἡ ἰδική μου, ἔνθα κατοικῶ ἐντὸς ἑνὸς ἑτοιμορρόπου δωματίου οἰκογενειακῶς.

Ἔχομεν ἀνάγκην προστασίας διὰ νὰ μὴ μένουν κενὰ τὰ οἰκόπεδα τῶν παθόντων καὶ κατεστραμμένα αἱ οἰκίαι, ἡ δὲ πόλις νὰ ἐπεκτείνεται ἀσκόπως.

Μετὰ τιμῆς
Βομβόπληκτος

Η ΚΑΙΝΗ ΕΝΤΟΛΗ

Ἐδιαβάσαμεν εἰς ἕνα Χριστουγεννιάτικον μήνυμα καὶ τὴν ἑξῆς φράσιν:

«Στὴν προϊστορία καὶ στὴν ἱστορία τῆς χριστιανωσύνης, οἱ λαοὶ ἐταυτίσανε τὰ ἰδανικά τους μὲ τὶς παρακαταθῆκες τῶν δύο «Διαθηκῶν». Τῆς Παλαιᾶς καὶ τῆς Καινῆς».

Ἀλλά, ἐάν, ὅτι τὰ ἰδανικὰ καὶ τῆς Καινῆς Διαθήκης περιεῖχοντο εἰς τὰ ἰδανικὰ τῶν λαῶν κατὰ τὴν προϊστορίαν τῆς χριστιανωσύνης, τότε πῶς ὁ Ἰησοῦς εἶπεν ὅτι δίδει εἰς τοὺς ἀνθρώπους κατὰ τὴν ἐντολὴν τὰ ἀγαποῦν ἀλλήλους; Ἡ σημασία τῆς ἐλεύσεως τοῦ Ἰησοῦ εἰς τὸν κόσμον ἔγκειται εἰς τὸ ὅτι ἔδωσε αὐτὴν τὴν νέαν ἐντολήν, τὸ νέον ἰδανικόν τῆς ἀγάπης, ἀντὶ τοῦ μίσους καὶ τῆς ἐκδικήσεως. Πρέπει, λοιπόν, νὰ προσέχουν οἱ θεολόγοι «τοῦ κάρρου».

ΝΕΑΙ ΕΦΕΥΡΕΣΕΙΣ

Η ΑΝΘΡΩΠΙΝΗ ΦΩΝΗ ΘΕΤΕΙ ΑΣΥΡΜΑΤΟΝ ΕΙΣ ΛΕΙΤΟΥΡΓΙΑΝ

Κατεσκευάσθη εἰς Ἀμερικὴν

ΝΕΑ ΥΟΡΚΗ. Κατὰ σχετικὴν ἀνακοίνωσιν εἰς τὰ Ἡν. Πολιτείας κατεσκευάσθη ἕνας μικρὸς πομπὸς ὁ ὁποῖος λειτουργεῖ μὲ ἐνέργεια παραγομένην ἀπὸ τὴν φωνὴν τοῦ ἀνθρώπου.

Ὁ νέος οὗτος πομπὸς ἐπιχρεώνεται μεταφορὰς ἢ σύνδεσιν μὲ ἐξωτερικὴν ἠλεκτρικὴν πηγήν, ἡ ἐπὶ κατασκευή του σημειώνει τὴν πρώτην φορὰν κατὰ τὴν ὁποίαν ἡ μικρὰ ἐνέργεια τῆ φωνῆ τοῦ ἀνθρώπου ἐδυναμώθη.

Ἡ φωνὴ τοῦ ἀνθρώπου μετατρέπεται εἰς ἠλεκτρισμὸν δι' ἑνὸς μικροφώνου συστήματος. Καθὼς ὁ χειριστὴς τοῦ πομποῦ ὁμιλεῖ ἡ φωνή του δονεῖ μίαν μεμβράνη ἡ ὁποία συνδέεται μὲ μίαν μικρὰν γεννήτριαν. Οὕτω ἡ φωνὴ δημιουργεῖ ἠλεκτρισμὸν ὁ ὁποῖος, χρησιμεύει διὰ τὴν μετάδοσιν τῆς φωνῆς ποὺ τὸν ἔθηκε σύργησε.

Διὰ νὰ παραχθῇ ἠλεκτρισμὸς κατὰ τὸν τρόπον αὐτὸν εἶναι ἀνάγκη ὅπως ἡ ἰσχὺς τῆς φωνῆς μεγεθυνθῇ πολλὲς φορές. Τοῦτο ἐπιτυγχάνεται διὰ τῆς χρησιμοποιήσεως τῶν «τρανζίστορς» μικρῶν ὀργάνων τὰ ὁποῖα ἀντικαθιστοῦν τὰς λυχνίας ἀλλὰ χρειάζονται πολὺ μικροτέραν ποσότητα ἢ λεκτρισμοῦ.

Οἱ εἰδικοὶ ἐπὶ τῶν ἠλεκτρονικῶν ἀμφιβάλλαν μέχρι σήμερον κατὰ πόσον ἡ ἐνέργεια τῶν φυσικῶν φωνητικῶν κυμάνσεων θὰ μποροῦσε νὰ χρησιμοποιηθῇ διὰ τὴν λειτουργίαν πομπῶν. Ἡ φωνὴ περιλαμβάνει τόσον μικρὰν ποσότητα ἐνεργείας ὥστε θὰ ἐχρειάζοντο 1 000.000 ἄτομα διὰ νὰ δημιουργήσουν διὰ τῆς φωνῆς των ἐνέργειαν ἱκανὴν νὰ ἀνάψῃ ἕνα λαμπτῆρα τῶν 100 βάττ.

Ὁ νέος πομπὸς ἔχει ἀκτῖνα ἐνεργείας 180 μέτρα καὶ λειτουργεῖ στοὺς συνήθεις φωνητικοὺς τόνους. Μὲ ἄλλας βελτιώσεις ποὺ θὰ ἀκολουθήσουν πιστεύεται ὅτι ἡ ἀκτὶς του ἐνεργείας θὰ φθάσῃ τὰ 1600 μέτρα.

Οἱ ἐπισημόνες πιστεύουν ὅτι θὰ καταστῇ δυνατὴ καὶ ἡ συγκέντρωσις εἰς συσσωρευτὴν ποσότητος φωνητικῆς ἐνεργείας ὥστε νὰ χρησιμοποιηθῇ διὰ τὴν λειτουργίαν ἑνὸς δέκτου. Ἤδη ἐργάζονται ἐπὶ τοῦ προβλήματος αὐτοῦ. Ἔτσι πομπὸς καὶ δέκτης θὰ συνδυασθοῦν εἰς ἕνα μικρὸ «Ρουάκι—Τόκι» ποὺ θὰ λειτουργῇ χωρὶς μπαταρίες. Τέτοιες συσκευὲς θὰ ἦσαν ἀνεκτίμητος σύντροφος διὰ τὸν δημοσιογράφον, τὸν πυροσβίστην, τὸν ἀρμόδιον ἐλέγχου ἑνὸς ἀεροδρομίου κλπ. Ὁ νέος πομπὸς κατεσκευάσθη ὑπὸ τοῦ κ. Τζὼρ ζ Μαριάν, μηχανικοῦ τῶν ἐργαστηρίων τοῦ Σώματος Διαβιβάσεων τοῦ Ἀμερικανικοῦ στρατοῦ εἰς Φόρτ Μονμάουθ.

ΑΕΡΟΔΥΝΑΜΙΚΟΝ ΥΠΟΒΡΥΧΙΟΝ

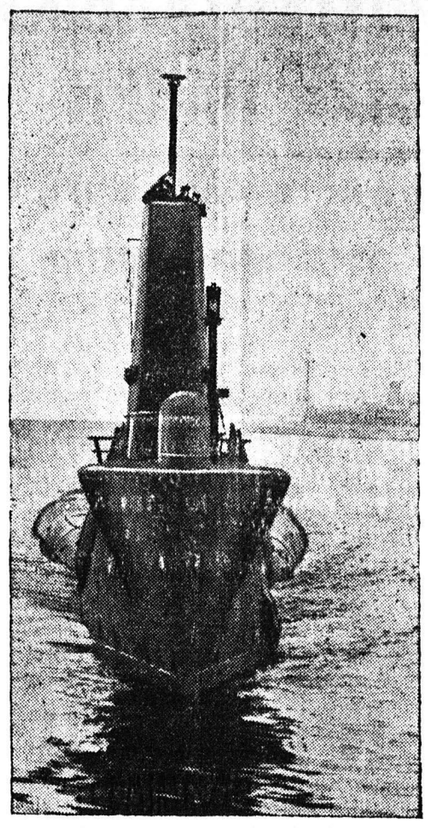

Εἰς τὴν φωτογραφίαν τὸ βρετανικὸν ὑποβρύχιον «Ἄρτφουλ», εἰς τὸ ὁποῖον ἐδόθη ἀεροδυναμικὴ ἐμφάνισις διὰ νὰ ἐπιτευχθοῦν μεγαλύτεραι ταχύτητες καὶ γενικῶς καλυτέρα ἐπίδοσις ὑπὸ τὸ ὕδωρ. Τὸ «Ἄρτφουλ» ἔχει πλήρωμα 60 ἀξιωματικῶν καὶ ναυτῶν

ΕΝΑ ΕΙΔΥΛΛΙΟΝ ΕΙΣ ΣΙΓΚΑΠΟΥΡΗΝ

Νεαρὸς "Ἄγγλος στρατιώτης ἔγινε μουσουλμάνος διὰ νὰ νυμφευθῇ μίαν χορεύτριαν!

ΘΑΥΜΑΖΕΙ ΤΟΥΣ ΜΑΛΛΑΙΣΙΟΥΣ

ΣΙΓΚΑΠΟΥΡΗ. Ὁ Βρετανὸς στρατιώτης Κάττελ, ἡλικίας 21 ἐτῶν, δστις ὑπηρετεῖ ὡς μάγειρος εἰς μονάδα τῶν ἐν Ἀπω Ἀνατολῇ βρετανικῶν δυνάμεων, ἐβρίσκουσαν εἰς Ἰαχώρην, ἠσπάσθη τὴν μουσουλμανικὴν θρησκείαν καὶ ὡμάσθη Ὀσμὰν Μπὶ Ἀβδουλὰχ διὰ νὰ νυμφευθῇ τὴν 22ετίδα Μαλαισίαν χορεύτριαν τοῦ καμπαρὲ «Οὐλοῦ Τίλμ» τῆς Ἰαχώρης, Σάλμα Μπίντε Ἀβδουλάχ. Ὁ Κάττελ σκοπεύει νὰ τελέσῃ τοὺς γάμους του μὲ τὴν Σάλμα μετ' ὀλίγους μῆνας τοὺς ὡς ἀπολυθῇ. Ὁ Βρετανὸς στρατιώτης ἐδήλωσε τὰ ἑξῆς πρὸς τὸν ἀνταποκριτὴν τῆς ἐφημερίδος «Στάνταρτ» τῆς Σιγκαπούρης:

—Εἶδον τὴν Σάλμα διὰ πρώτην φορὰν πρὸ ὀλίγων μηνῶν, ὅταν ἐπῆγα εἰς τὸ καμπαρέ. Ἀγαπηθήκαμε ἀμέσως. Συνεζητήσαμεν τὸ ζήτημα καὶ ἐπεσκέφθην τοὺς γονεῖς της. Εἶμαι ὀρφανὸς καὶ μὲ ἀνέθρεψεν ἕνας θεῖος μου εἰς Μπίρμιγχαμ. Ἠσθανόμην πολὺ μόνος καὶ ἀπέκτησα φιλίαν μὲ πολλοὺς Ἀσιάτας καὶ ἰδιαιτέρως μὲ Μαλαισίους στρατιώτας. Μοῦ ἐνεπόησαν ἐντύπωσιν ἡ ἁπλότης των, ἡ θρησκεία των καὶ ὁ πολιτισμός των. Ἀπεφάσισα τότε νὰ ἀσπασθῶ καὶ ἐγὼ τὴν θρησκείαν των.

Πῶς προσανατολίζονται τὰ ἀποδημητικὰ πτηνά

ΜΙΑ ΝΕΑ ΘΕΩΡΙΑ

ΛΟΝΔΙΝΟΝ. Κάθε χρόνο αἱ ὁμαδικαὶ ἀποδημίαι τῶν πουλιῶν κάνουν τὰς μεταναστεύσεις τοῦ ἀνθρώπου νὰ ὠχριοῦν. Ὑπάρχουν πουλιὰ π.χ. ποὺ κτίζουν τὴν φωλιά των εἰς ἀκτὰς τῆς Ἀλάσκας καὶ διέρχονται τὸν χειμῶνα των 10.000 χιλ. μακρύτερα, εἰς τὴν Ἀργεντινήν. Τὰ πουλιά, ὅπως ἔχει ἀποδειχθῇ ἐπανειλημμένως χάρις εἰς τὴν τοποθέτησιν δακτυλίων εἰς τὰ πόδια των, διασχίζουν αὐτὰς τὰς ἀποστάσεις χωρὶς τὴν καθοδήγησιν ἄλλων πιὸ πεπειραμένων πουλιῶν. Πολλαὶ προσπάθειαι ἔχουν γίνει μέχρι σήμερα διὰ νὰ ἐξηγηθοῦν τὰ καταπληκτικὰ φαινόμενα ποὺ παρατηροῦνται σχετικῶς μὲ τὰ ταξίδια τῶν πουλιῶν. Ἡ ἐξήγησις ὅμως ποὺ ἔδωσε ὁ Βρετανὸς βιολόγος Οὐίλκινσον ὑπερίσχυε ὅλων διότι δίδει μὲ ἀδιάσειστα ἐπιχειρήματα ἐξήγησιν τῶν φαινομένων αὐτῶν. Οὗτος ἔλαβεν ὡς βάσιν τὰ πορίσματα τῶν πειραμάτων τὰ σχετικὰ μὲ τὴν ἐπιστροφὴν τῶν ἀποδημητικῶν πτηνῶν, ποὺ ἔδειχναν ὅτι ἡ ταχύτης ποὺ ἀνέπτυσσαν τὰ πουλιὰ κατὰ τὸ ταξίδι των ἦτο σχετικῶς μικρή.

Τοῦτο θὰ μποροῦσε νὰ ἀποδοχθῇ εἰς τὸ ὅτι τὰ πουλιὰ καταναλώνουν, ὅπως πράγματι συμβαίνει, ἕνα μεγάλο μέρος τοῦ χρόνου των εἰς τὴν τυχαίαν ἀναζήτησιν τοῦ δρόμου τῆς ἐπιστροφῆς. Πολλοὶ βιολόγοι κατενόησαν ὅτι ἐὰν ἤθελαν νὰ ἐξακριβώσουν κατὰ πόσον τὰ πουλιὰ ἔχουν ἱκανότητα προσανατολισμοῦ, θὰ ἔπρεπε νὰ συνεχίσουν τὰ πειράματά των. Τελευταίως ὁ δρ. Μάθιους τοῦ Πανεπιστημίου τοῦ Καίμπριτζ διετύπωσε τὴν ἄποψιν ὅτι τὰ πουλιὰ δὲν κάνουν ἀνίχνευσιν τοῦ ἐδάφους εἰς τὴν τύχην ἀλλὰ διὰ νὰ προσανατολισθοῦν. Μερικὰ ἐξ αὐτῶν προσανατολίζονται εἰς πτήσεις μονῆς κατευθύνσεως, καὶ ἄλλα διπλῆς διαδρομῆς. Αἱ πτήσεις αὗται εἶναι ἀποδημητικαὶ καὶ εἰς τὰς δύο ὅμως περιπτώσεις ὑπάρχει προσανατολισμός. Ὁ Βρετανὸς βιολόγος ὑποστηρίζει ὅτι τὰ πουλιὰ προσανατολίζονται ἐν σχέσει πρὸς τὸ ὑψηλότερο σημεῖον τοῦ ἡλίου, καὶ ὅτι εἶναι ἐξαίρετοι χρονομέτραι. Ἕνα πουλί π.χ. ποὺ θέλει νὰ γυρίσῃ στὴ φωλιά του ἀπομακρύνεται ἀπὸ τὸν ἥλιο δηλ. κατευθύνεται πρὸς βορρᾶν ὅταν τὸ ὑψηλότερο σημεῖο τοῦ ἡλίου εὑρίσκεται εἰς πολὺ ὑψηλὴν γωνίαν. Ἐὰν ἡ γωνία εἶναι πολὺ χαμηλὴ ἐν συγκρίσει μὲ τὸ γωνιῶδες ὕψος ποὺ ἐνθυμεῖται τὸ πουλί, τότε κατευθύνεται πρὸς τὸ τόξον τοῦ ἡλίου, δηλ. πρὸς νότον.

Τώρα τὸ διαπίστωνα.

Ἀργὰ προχώρησε ἡ σειρὰ κατεβήκαμε πέντε σκαλοπάτια καὶ μὲ λίγα βήματα βρεθήκαμε, ἀφοῦ περάσαμε τὴν πόρτα ἐξόδου πάλι στὴν Κόκκινη Πλατεῖα. Ἡ ἀτέλειωτη σειρὰ συνέχιζε τὴν πορεία της πρὸς τὸ μαυσωλεῖο. Δὲν εἶχε σημασία ἂν ἡ ὥρα ἦταν περασμένη καὶ ἡ νύχτα προχώρησε. Ἔμειναν ἐκεῖ οἱ Ρῶσοι ὑπομονητικοὶ καὶ ἀμίλητοι, γεμάτοι περιέργεια καὶ ἀγωνία, γιὰ νὰ ἀντικρύσουν τὶς νεκρὲς μορφὲς τῶν θεμελιωτῶν τοῦ καθεστῶτος, ὁπὸ τὸ ὁποῖον τελοῦν καὶ σήμερα 220 ἑκατομμύρια ἀνθρωποι στὴν ἀχανῆ Ρωσσία.

Ὅπως μοῦ εἶπαν, στὸ ψηλότερο σημεῖο τῆς Μόσχας, σ' ἕνα λόφο κοντὰ στὸ πανεπιστήμιο θὰ κτισθῇ σὲ λίγο ἕνα τεράστιο κτίριο μὲ ἀφάντασιη πολυτέλεια καὶ τέχνη. Σ' αὐτὸ θὰ μεταφερθοῦν καὶ οἱ σοροὶ τοῦ Λένιν καὶ τοῦ Στάλιν καὶ θὰ καταργηθῇ τὸ σημερινὸ μαυσωλεῖο. Στὸ ἴδιο κτίριο θὰ μεταφερθοῦν καὶ οἱ νεκροὶ ὅλων τῶν ἄλλων ρώσων ἡγετῶν (Κύρωφ, Ζντάνωφ, Καλίνιν, Διντέλινωφ κλπ) οἱ ὁποῖοι εἶναι τοποθετημένοι τώρα στὰ τείχη τοῦ Κρεμλίνου, πίσω ἀκριβῶς ἀπ' τὸ μαυσωλεῖο.

Τὸ κτίριο αὐτὸ θὰ ὀνομασθῇ Πάνθεον τῶν μεγάλων σοβιετικῶν ἡγετῶν.

Εἶναι αὐτονόητο, ὅτι τὸ Πάνθεον δὲν θὰ ἀνεγερθῇ μόνον εἰς ἔνδειξιν εὐγνωμοσύνης πρὸς τὸν Λένιν, τὸν Στάλιν καὶ τοὺς ἄλλους κομμουνιστὰς ἡγέτας, οἱ ὁποῖοι ἀπέθανον. Αὐτὸ τὸ μνημεῖον ἔχει καὶ ἄλλην ἀποστολήν. Νὰ διαιωνίσῃ τὴν συνέχεια ἑνὸς δόγματος, ποὺ ἐδημιούργησαν οἱ πρωτεργάται τοῦ κομμουνισμοῦ. Ἰδιαίτερα γιὰ τὴν νεολαία ἔλη αὐτὴ ἡ ἱστορία ἔχει σημασία. Θέλουν οἱ σημερινοὶ ρῶσοι ἐθνόντες τὰ ὀνόματα τῶν Λένιν—Στάλιν νὰ διαιωνίζονται πάντοτε, ἔστω καὶ ἂν ἔγιναν τόσες μεταβολὲς στὴν τακτικὴ ποὺ ἐχάραξαν ἐκεῖνοι.

Ἡ ὑπόθεσις Μπέρια εἶδε καὶ συζητεῖται πλέον εἰς τὴν Σοβιετικὴν Ἕνωσιν. Ρώτησα ἕναν ἀπὸ τοὺς ρώσους συνοδούς μας ποιὰ τέλος πάντων συγκεκριμένη κατηγορία ἐβάρυνε τὸ τυφωσθέντα ἄλλοτε πανίσχυρον συνεργάτην τοῦ Στάλιν. Μοῦ εἶπε, ὅτι ἦταν προδότης καὶ ἡ τιμωρία ποὺ τοῦ ἐπεβλήθη ἦταν δικαία, Δὲν θέλησα νὰ συνεχίσῃ τὴν συζήτησι. Ἀπὸ λεπτότητα δὲν τὴν συνέχισα καὶ ἐγώ. Κατάλαβα ὅμως ὅτι οἱ Ρῶσοι δὲν θέλουν συζητήσεις γιὰ θέματα ποὺ τὰ θεωροῦν τελείως δικά των.

Η ΣΗΜΕΡΙΝΗ ΡΩΣΣΙΑ

ΑΙ ΕΝΤΥΠΩΣΕΙΣ ΤΗΣ ΑΠΟΣΤΟΛΗΣ ΚΑΡΤΑΛΗ

ΣΥΝΕΧΕΙΑ ΕΚ ΤΗΣ 1ης ΣΕΛΙΔΟΣ

σκεψις στοὺς Ρώσσους στὸ μαυσωλεῖον ὅπου εἶναι τοποθετημένοι καὶ ταριχευμένοι ὁ Λένιν καὶ ὁ Στάλιν. Μακρυά; οὐρά; ἀπὸ κάθε λογῆς ἀνθρώπους — ἄνδρες καὶ γυναῖκες, πολλὲς; δὲ φορὲς καὶ παιδιὰ —σχηματίζονται. Ὑπολογίζεται, ὅτι κάθε ἐπιτρεπομένη ἡμέρα ἐπισκέπτονται τὸ μαυσωλεῖον 10.000 ἄτομα. Ἦτο κολοσσιαῖον πρᾶγμα νὰ δῇς στὴν οὐρὰ τὸν ἐργάτη, τὸν ἐπιστήμονα, τὸν ἀνώτερο ἀξιωματοῦχο. Δὲν ξέρω ἂν γίνεται ἀπὸ περιέργεια ἢ ἀπὸ λόγους τιμῆς καὶ εὐγνωμοσύνης· ἡ ἐπίσκεψις τῶν Ρώσσων στὸ μαυσωλεῖο τῶν θεμελιωτῶν τοῦ κομμουνιστικοῦ κράτους. Βρέθηκα καὶ ἐγὼ μαζί των στὴν οὐρά, τὴν πρώτη φορὰ ποὺ ἐπισκέφθηκα τὸ μαυσωλεῖο, χωρὶς τὰ ἄλλα μέλη τῆς ἀντιπροσωπείας. Ἦταν τὸ βράδυ τῆς δευτέρας ἡμέρας ποὺ φθάσαμε στὴν Μόσχα. Γεμάτος περιέργεια ἀκολούθησα ὅλην ἐκείνην τὴν μακρυνὴ ἀνθρώπινη σειρὰ καὶ κάποτε—εἶχε προχωρήσει ἀρκετὰ ἡ νύκτα—ἔφθασα στὴν πόρτα τοῦ ὁλομαρμάρινου κατασκευάσματος ποὺ λέγεται μαυσωλεῖο. Ἡ ἐξωτερικὴ ἐμφάνισις τοῦ μαυσωλείου δὲν ἔχει τίποτε τὸ ἰδιαίτερο. Ἡ πρόσοψίς του φθάνει τὰ 15 μέτρα καὶ τὸ ὕψος του ὄχι περισσότερο ἀπὸ 6. Τὸ μάρμαρο εἶναι μαῦρο, ἐπάνω δὲ στὴν ἀνοικτὴ πόρτα εἶναι χαραγμένες αἱ λέξεις Λένιν—Στάλιν. Τὸ μαυσωλεῖο ἀνηγέρθη τὸ 1924, ὅταν δηλαδὴ πέθανε ὁ Λένιν. Τὸ 1952 τοποθετήθηκε σ' αὐτὸ καὶ ἡ σορὸς τοῦ Στάλιν. Ἡ περιέργειά μου ἔφθασε στὸ ἀπροχώρητο ὅταν μπῆκα πιὰ στὸ μαυσωλεῖο. Στρατιῶτες δεξιὰ καὶ ἀριστερὰ εἰς στάσιν προσοχῆς ἔστεκαν ἀμίλητοι. Ἕνα ὄχι δυνατὸ φῶς φώτιζε τοὺς τοίχους. Ὁλομαρμάρινοι καὶ αὐτοί. Γκριζόμαυρα τὰ μάρμαρα, ἀλλὰ πολλὲς φορὲς ἔπαιρναν μιὰ φωσφοριζούσα ἀπόχρωσι. Προχώρησα μόλις δυὸ βήματα καὶ ἀκολουθώντας τὴν οὐρὰ βρέθηκα ἀμέσως ἀριστερά· κατόπιν πῆρα τὴν ἴδια κατεύθυνσι καὶ ἄρχισα νὰ κατεβαίνω σκάλες. Μέτρησα 28 ἐν ὅλῳ σκαλοπάτια. Τὸ πλάτος τῆς σκάλας αὐτῆς δὲν ὑπερβαίνει τὰ τέσσαρα μέτρα. Καθ' ὅλο τὸ μῆκος τῆς ἴδιας σκάλας καὶ ἀνὰ 2—3 μέτρα ἦσαν στρατιῶτες φρουροί. Δὲν ἔβγαινε μιλιά. Μὲ φοβερὴ πειθαρχία καὶ ρυθμὸ οἱ Ρῶσοι (πολλοὶ ἀπ' αὐτοὺς ἔρχονται καὶ ἀπ' τὶς πλέον μακρυὲς ἐπαρχίες γιὰ νὰ ἐπισκεφθοῦν τὸ μαυσωλεῖο) ἀκολουθοῦσαν τὴν σειρὰ ποὺ κάποτε ἔφθασε σὲ ἐπίπεδο χῶρο. Ἡ σκάλα τελείωσε καὶ ἡ οὐρὰ ἔστριψε δεξιὰ τώρα. Περάσαμε μιὰ καινούργια μεγάλη πόρτα. Τότε ἀντικρύσαμε τὸν πραγματικὸ χῶρο τοῦ μαυσωλείου. Μιὰ αἴθουσα μὲ ἄνοιγμα ἐκτὸς ἐπὶ ὀκτὼ μέτρων καὶ ὕψος ἓξ ὡς ἑπτά, φωτεινισμένη ἀρκετά, ἀλλὰ χωρὶς νὰ φαίνεται πουθενὰ λαμπτῆρας, ντυμένη καὶ αὐτὴ μὲ μαῦρο μάρμαρο. Εἶδα τέσσαρες σκοπιὲς στὶς τέσσαρες γωνιὲς τῆς αἰθούσης. Καὶ στὴ μέση προέβαλαν ἐπιβλητικὰ δυὸ μεγάλα φέρετρα. Φάνηκε ἀμέσως ἡ μορφὴ τοῦ Λένιν καὶ κατόπιν τοῦ Στάλιν, γνωστὲς ἀπ' τὶς φωτογραφίες.

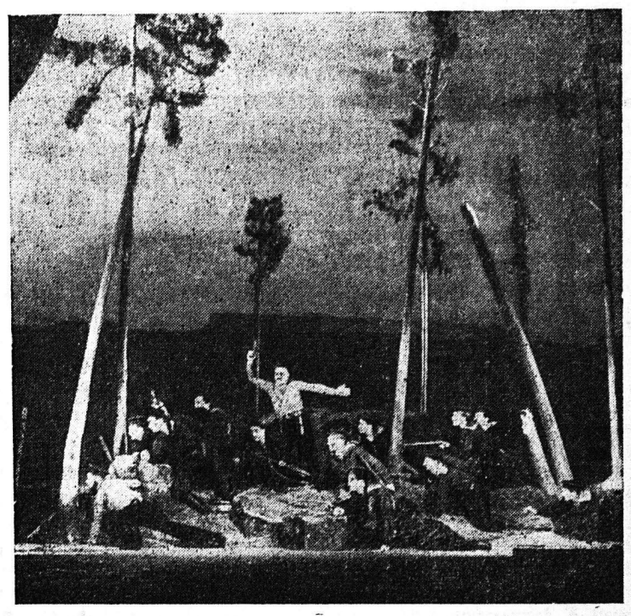

Μία σκηνὴ ἀπὸ τὸ θεατρικὸν ἔργον «Τὸ ἀξέχαστο 1919», ποὺ ἀναφέρεται εἰς τὰ χρόνια τῆς Ἐπαναστάσεως. Οἱ Ρῶσσοι συντηροῦν φανατικὰ τὴν νέαν παράδοσιν

Ἀναβήκαμε πέντε σκαλοπάτια, περάσαμε πρῶτα δίπλα ἀπ' τὸ φέρετρο τοῦ Λένιν. Διατηρεῖται ὄχι ἄσχημα ἡ μορφὴ τοῦ ἀνθρώπου ποὺ ἐπέβαλε μὲ τὴν ἐπανάστασι τὸν κομμουνισμὸ στὴ Ρωσσία. Φορεῖ μιὰ ἁπλὴ στρατιωτικὴ στολή, μὲ σιγριγμένη τὴν πλάτη σ'