ΣΗΜΕΙΩΜΑΤΑ

ΟΙ ΟΔΟΚΑΘΑΡΙΣΤΑΙ

Βεβαίως, ἐξένισε τοὺς ἐκπροσώπους τοῦ λαοῦ τῶν Πατρῶν εἰς τὸν Δῆμον, καθὼς καὶ τὴν Κοινὴν Γνώμην, ἡ σπουδὴ τοῦ κ. Νομάρχου ὅπως ζητήσῃ τὴν ἄμεσον ἀπόλυσιν (ἐν ἡμέραις Χριστουγέννων) τριῶν ὀδοκαθαριστῶν, ἐπειδὴ δὲν εἶχον πιστοποιητικὰ φρονημάτων. Ἀλλά, πέραν τῆς ἐξωτερικῆς ὄψεως τοῦ ζητήματος, ἡ οὐσία τούτου, ἐπίσης, προεκάλεσε δυσαρέστους ἐντυπώσεις. Διότι, οὐδεὶς πιστεύει ὅτι τὸ κοινωνικὸν καθεστὼς κινδυνεύει ἀπὸ τρεῖς ὀδοκαθαριστάς... Η ἐξέτασις φρονημάτων ἐπιβάλλεται προκειμένου περὶ θέσεων ἐμπιστευτικῶν ἢ κάποιας σημασίας, ὅταν ὑπάρχῃ κίνδυνος διὰ συμφέροντα ἀξιόλογα τοῦ Κράτους. Ἀλλά, οἱ ὀδοκαθαρισταί;

ΤΟ ΠΑΤΡΙΑΡΧΙΚΟΝ ΚΡΑΤΟΣ

Εἰς τὴν Βουλὴν τῆς Ἀγκύρας εἰς βουλευτὴς ἀνέφερεν ὅτι τὸ Οἰκουμενικὸν Πατριαρχεῖον ἐζήτησε τὴν ὑποστήριξιν τῆς Ρωσσίας πρὸς ἵδρυσιν εἰς τὴν Κωνσταντινούπολιν «Πατριαρχικοῦ Κράτους» σύμφωνα μὲ τὸ ὑπόδειγμα τοῦ Βατικανοῦ. Καὶ ἐζήτησαν ὁ Τοῦρκος βουλευτὴς νὰ μάθῃ τί φρονεῖ σχετικῶς ἡ κυβέρνησίς του. Τὸ ἴδιον ἐρώτημα εἶναι δυνατὸν νὰ τεθῇ καὶ πρὸς τὴν ἰδικήν μας κυβέρνησιν, εἰς ἣν περίπτωσιν ἔχεται ἀληθείας ἡ πληροφορία. Ὡς πρὸς τὴν οὐσίαν τοῦ ζητήματος, ὕστερα ἀπὸ τὰ τελευταῖα γεγονότα τῆς Τουρκίας, ἡ ἵδρυσις Πατριαρχικοῦ Κράτους. ὑπὲρ τῆς ὁποίας ἐκηρύχθησαν καὶ ὅλαι αἱ Μικρασιατικαὶ ὀργανώσεις, εἶναι ἡ μόνη λύσις ἡ ὁποία παρέχει στοιχειώδη ἀσφάλειαν εἰς τὴν Χριστιανικὴν ἐκκλησίαν, ἀλλὰ καὶ ἀξιοπρέπειαν, ἵνα μὴ θεωρῆται μελλοντικῶς ὡς προϋπόθεσις ἐκλογῆς Πατριάρχου τὸ νὰ εἶναι... Τοῦρκος ὑπήκοος.

ΔΙΚΟΠΟ ΜΑΧΑΙΡΙ

Ὑποσημειώνει μία ἐφημερίς, ὅτι ἡ Κυβέρνησις ἐπιδιώκει μίαν κάποιαν συμφωνίαν μὲ τὴν Ἀγγλίαν (καὶ πρὸς ἀποδοχὴν της ἐλήφθη πιέζει τὸν Μακάριον) διὰ νὰ «κλείσῃ» τὸ Κυπριακὸν πρὸ τῶν ἐκλογῶν, δι' ἀδιεξόδητους λόγους. Δὲν γνωρίζομεν κατὰ πόσον οἱ Ἄγγλοι εἶναι διατεθειμένοι ν' ἀναγνωρίσουν ταχεῖαν ἡμερομηνίαν διὰ τὴν ἔναρξιν τῆς αὐτοδιαθέσεως, διότι μόνον αὐτὴ ἡ λύσις εἶναι ἀποδεκτή, ὡς ἰσχάτη ὑποχώρησις, ἀπὸ τοὺς Κυπρίους. Ἐὰν ὅμως ἡ τυχὸν μαγειρευομένη λύσις δὲν εἶναι ἱκανοποιητική, θ' ἀπέβαινε «δίκοπο μαχαίρι», διότι ἀντὶ νὰ κόψῃ τὴν ἀντιπολίτευσιν, θὰ ἔκοβε τὴν κυβέρνησιν. Γεγονὸς εἶναι ὅτι ἡ ἐξωτερικὴ πολιτική, καθὼς φαίνεται καθημερινῶς καὶ διευγενέστερον, θὰ ἀποτελέσῃ τὸ μέγα θέμα τοῦ προεκλογικοῦ ἀγῶνος.

Ο ΧΡΟΝΟΣ ΤΩΝ ΕΚΛΟΓΩΝ

Η Κυβέρνησις ἔχει δεσμευθῆ διὰ τῶν προγραμματικῶν της δηλώσεων νὰ κάμῃ τὰς ἐκλογὰς τὴν ἀνοιξιν. Καὶ ἀνοιξις μπορεῖ νὰ θεωρηθῇ ὅτι εἶναι ὁ Φεβρουάριος, ἐφόσον ἀρχίζουν ν' ἀνθίζουν οἱ... ἀμυγδαλιές! Ἀλλά, διὰ μίαν τοιαύτην σπουδήν, ἕνας μόνον λόγος πρέπει νὰ ὑπάρχῃ: Η ματαίωσις τῆς ὑπηρεσιακῆς κυβερνήσεως, τὴν ὁποίαν ζητεῖ ἡ Ἀντιπολίτευσις ἐπὶ ἀπειλῇ, μάλιστα, ἀποχῆς. Ἐὰν ἐξασφαλισθῇ ἡ διάλυσις τῆς Βουλῆς ἀμέσως; μετὰ τὰς ἑορτὰς καὶ παραμείνῃ ἡ παροῦσα κυβέρνησις, δὲν θὰ ἐδίδετο καιρὸς εἰς τὰ κόμματα τῆς Ἀντιπολιτεύσεως νὰ ὀργανώσουν τὸ μέτωπόν των πρὸς ἐπίτευξιν τῆς ὑπηρεσιακῆς καὶ ἅπαξ ὁ Βασιλεὺς; ἔδιδε τὴν διάλυσιν εἰς τὸν κ. Πρωθυπουργὸν δὲν θὰ ἠδύνατο νὰ τὴν ἀνακαλέσῃ. Ἐὰν, πάλιν, ἦτο ἀσφαλὴς ἡ κυβέρνησις ὅτι δὲν θὰ ἐσχηματίζετο ὑπηρεσιακή, δὲν θὰ εἶχε κανένα λόγον νὰ διασθῇ εἰς προκήρυξιν τῶν ἐκλογῶν.

Ο ΚΛΗΡΟΝΟΜΟΣ

Κάποιος κύριος Σὰρλ ντὲ Λουζινιὰν, εἰς τὴν Γαλλίαν, ἐμφανιζόμενος ὡς ἀπόγονος τοῦ ἄλλοτε κατόχου τῆς Κύπρου (κατόπιν χρηματικῆς συναλλαγῆς μεταξὺ τῶν Σταυροφόρων), ὑποστηρίζει ὅτι εἰς αὐτὸν ἀνήκει ἡ Κύπρος καὶ ὄχι εἰς τὸν Χάρντιγκ. Η φαιδρὰ αὐτὴ νότα εἰς τὸν δραματικὸν ἀγῶνα τῶν Κυπρίων ἔχει καὶ τὸ χρήσιμον ἀποτέλεσμά της: Ὑπενθυμίζει τὴν ἱστορίαν τῆς κατακτήσεως τῆς νήσου καὶ προσθέτει τὸν ἀπαραίτητον δεύτερον... γάϊδαρον διὰ νὰ ἐφαρμοσθῇ ἡ παροιμία περὶ τῆς διεκδικήσεως τοῦ ξένου ἀχυρῶνος...

ΑΦΟΡΙΣΜΟΣ

Ὁ τοποθετήσας δόμβον εἰς Παρισινὴν ἐκκλησίαν διὰ νὰ ἐφράσῃ τὴν διαμαρτυρίαν του κατὰ τοῦ Πάπα, ἐπειδὴ δέν... ἀφορίζει τοὺς ἀτομικοὺς ἐπισκόπους, σφάλλεται βασικῶς. Τί πταίουν οἱ ἀτομικοὶ ἐπισκόποι ἐὰν οἱ ἀρχηγοὶ τῶν Κρατῶν κινοῦνται, ἐνδεχομένως, εἰς χρῆσιν τῆς ἀτομικῆς ἐνεργείας διὰ πολεμικοὺς σκοπούς; Μὲ τὴν ἰδίαν λογικὴν θὰ ἔπρεπε νὰ εἶχαν ἀφορισθῇ καὶ οἱ ἐφευρέται τῶν ἀεροπλάνων, τῶν πλοίων, τῶν πυροβόλων, τῶν ἐκρηκτικῶν ὅλων, ἀλλὰ—διατί ὄχι; —καὶ τῶν πρωτογόνων λιθίνων πελέκεων...; Ὁ Πάπας ἔπραξε τὸ καθῆκόν του—καὶ μάλιστα σωφέστατα—καταδικάσας τὴν χρῆσιν τῶν ἀτομικῶν ὅπλων. Η εὐθύνη φεύγει ἀπὸ τοὺς ὤμους τῶν ἐπιστημόνων καὶ βαρύνει τοὺς πολιτικούς.

ΤΟ "ΘΑΥΜΑ,,

Δὲν ἐστάθηκαν τυχεροί, οἱ χωρικοὶ τῆς Νεμούτας εἰς τὴν Ἠλείαν, οἱ ὁποῖοι ἔκρυψαν εἰς τὸ χῶμα μίαν εἰκόνα τῆς Παναγίας (μάλιστα κομμένην ἀπὸ κάποιο περιοδικὸν) διὰ νὰ ἐμφανίσουν τὴν ἀνακάλυψίν της, κατόπιν δράματος μιᾶς ὑστερικῆς νέας, ὡς... θαῦμα. Η σκηνοθεσία ὑπῆρξε χονδροειδής. Ἐν πάσῃ περιπτώσει ἀποδεικνύει ὅτι πολὺς κόσμος δὲν ἔχει προοδεύσει καὶ πολὺ ἀπὸ τῆς ἐποχῆς τοῦ Χριστοῦ, καθ' ἣν οἱ ἄπιστοι ἐζήτουν «σημεῖα» διὰ νὰ προσηλυτισθοῦν εἰς τὴν νέαν θρησκείαν, ἀφοῦ καὶ σήμερον ἀποδίδουν σημασίαν εἰς τὸ τί λέγουν ἑκάστοτε αἱ ὑστερικαὶ νεάνιδες καὶ ὄχι τί λέγει ἡ Καινὴ Διαθήκη.

Η ΜΕΓΑΛΥΤΕΡΑ ΚΡΕΜΑΣΤΗ ΓΕΦΥΡΑ ΤΟΥ ΚΟΣΜΟΥ

ΕΙΣ ΤΟΝ ΠΟΤΑΜΟΝ ΧΑΜΠΕΡ

ΛΟΝΔΙΝΟΝ. Ὁ Ὀργανισμὸς τοῦ Χὰλλ καταστρώνει τὰ σχέδια μιᾶς γεφύρας, ἡ ὁποία θὰ εἶναι κατὰ 91,4 μ. μακρυτέρα τῆς γεφύρας Γκόλντεν Γκέητ τοῦ Σὰν Φραντζίσκο, ἡ ὁποία σήμερα εἶναι ἡ μεγαλυτέρα κρεμαστὴ γέφυρα τοῦ κόσμου. Ἐὰν τελικῶς ἀποφασισθῇ ἡ κατασκευή της —διότι χρειάζεται κυβερνητικὴ ἔγκρισις διὰ νὰ ἀρχίσουν τὰ ἔργα—ἡ γέφυρα αὐτὴ θὰ συνδέῃ τὰς δύο ὄχθας τοῦ ποταμοῦ Χάμπερ εἰς σημεῖον ὀλίγον χαμηλότερα τοῦ Χὰλλ καὶ θὰ μποροῦν νὰ περνοῦν ἀπ' αὐτὴν τὰ βαρύτερα τροχοφόρα ποὺ ἐπιτρέπεται νὰ κυκλοφοροῦν εἰς τοὺς δρόμους τῆς Βρετανίας. Συμφώνως πρὸς τὰ προκαταρκτικὰ σχέδια μιᾶς τεχνικῆς ἑταιρείας ἡ κρεμαστὴ γέφυρα θὰ ἔχῃ ἔνα κεντρικὸν ἄνοιγμα 1.371 μ. καὶ δύο μικρότερα 324,8 μ. ἕκαστον. Θὰ ἔχῃ δύο δρόμους διὰ τροχοφόρα, πλάτους 7,3 μ. καὶ ἕνα διὰ πεζοὺς πλάτους 1,5 μ. πιθανῶς καὶ δεύτερον δρόμον πεζῶν καὶ δύο διὰ ποδήλατα. Ὑπολογίζεται ὅτι ἡ δαπάνη διὰ τὴν γέφυραν θὰ ἀνέλθῃ εἰς 13 ἑκατ. λιρ. καὶ ὅτι θὰ χρειασθοῦν πέντε ἔτη διὰ τὴν κατασκευήν αὐτήν.

Ἕνας ἀπὸ τοὺς κυρίους λόγους, διὰ τοὺς ὁποίους σχεδιάζεται ἡ κατασκευὴ γεφύρας αὐτοῦ τοῦ εἴδους εἶναι διὰ νὰ μειωθῇ ἡ ἀπόστασις τῶν ταξιδίων μεταξὺ σημείων κειμένων βορείως καὶ νοτίως τοῦ ποταμοῦ. Η ἑταιρεία ὑπολογίζει ὅτι κατὰ τὸ πρῶτον ἔτος τῆς κατασκευῆς τῆς γεφύρας θὰ τὴν χρησιμοποιήσουν περίπου 2.400.000 ὀχήματα, ὅτι ὁ ἀριθμὸς αὐτὸς θὰ διπλασιασθῇ ἐντὸς δέκα ἐτῶν καὶ ὅτι ἡ οἰκονομία ποὺ θὰ πραγματοποιηθῇ εἰς τὰ ἔξοδα μεταφορᾶς θὰ εἶναι μεγαλυτέρα τοῦ 1 ἑκατομμ. λιρ. Εἰς τὰ σχέδια προβλέπεται τὸ ὕψος τῆς γεφύρας νὰ εἶναι 25,9 μ. ὥστε νὰ μποροῦν νὰ διέρχωνται κάτωθεν αὐτῆς ὅλα τὰ σκάφη τὰ πλέοντα πρὸς καὶ ἀπὸ τὸν λιμένα τοῦ Γκούλ. Οἱ δύο πυργίσκοι εἰ φέροντες τὰ καλώδια ἀναρτήσεως θὰ ἔχουν ὕψος 155 μ.

Τεραστία διάδοσις τοῦ καυσίμου φυσικοῦ ἀερίου εἰς Ἡν. Πολιτείας

ΕΞΥΠΗΡΕΤΟΥΝΤΑΙ 25.000.000 ΟΙΚΙΑΙ ΚΑΙ ΧΙΛΙΑΔΕΣ ΒΙΟΜΗΧΑΝΙΩΝ

ΝΕΑ ΥΟΡΚΗ. Τὸ μακρύτερον σύστημα διανομῆς εἰς τὰς Ἡν Πολιτείας συνίσταται ἀπὸ χαλυβδίνους σωλῆνας ποὺ μεταφέρουν φυσικὸν ἀέριον εἰς πλέον τῶν 24.000.000 οἰκίας καὶ χιλιάδας βιομηχανιῶν.

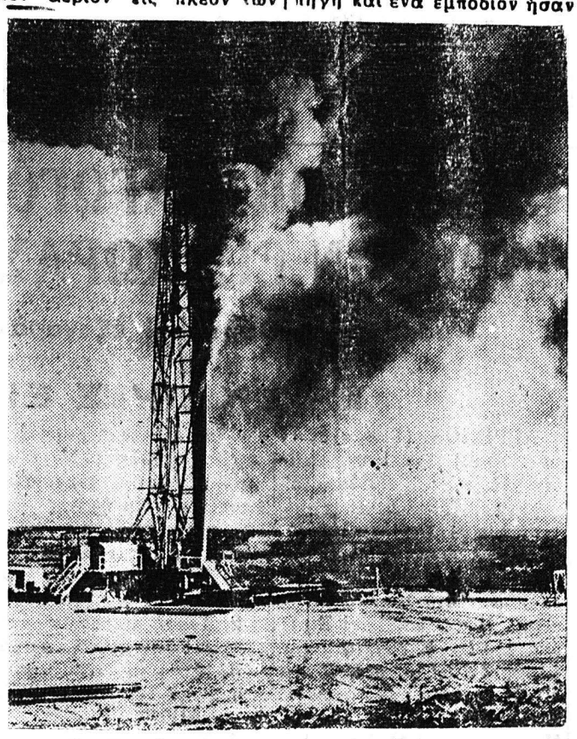

Φυσικὸν ἀέριον ἐξερχόμενον ἐκ τοῦ ἐδάφους εἰς τὰς Ἡν. Πολιτείας

Διὰ τοῦ δικτύου αὐτοῦ, μήκους 630.000 χιλιομέτρων διοχετεύεται τὸ ἀόρατον ἀέριον τὸ ὁποῖον παρέχει εἰς τὴν χώραν τὰ 25 ο/ο τῆς ἀπαιτουμένης ἐνεργείας.

Παρ' ὅλον ὅτι τὸ φυσικὸν ἀέριον εἶναι ἐλαφρότερον τοῦ ἀέρος, ἡ παραγωγὴ τοῦ παρελθόντος ἔτους ἀνῆλθεν εἰς 235 ἐκ. τόννους, ἤτοι 2,1)2 φορὰς περισσότερον ἀπ' ὅ,τι ἡ παραγωγὴ χάλυβος τοῦ ἔτους.

Η αὔξησις τῆς καταναλώσεως τοῦ φυσικοῦ ἀερίου εἰς τὰς Ἡν. Πολιτείας ὑπῆρξεν φαινόμενον. Πρὸ 35 ἐτῶν τὸ φυσικὸν ἀέριον παρεῖχε τὰ 4 ο/ο μόνον τῶν ἐνεργειακῶν ἀναγκῶν. Η ἄνοδος ἐσημειώθη μόλις ἐτελείωσεν ὁ Β' παγκόσμιος πόλεμος. Ἡ ζήτησις ἐδιπλασιάσθη καὶ παράλληλα ἐδιπλασιάσθη καὶ τὸ μῆκος τοῦ δικτύου διανομῆς.

Μέχρι τελευταίως δηλ. τὸ 1947 ἐκαλύπτετον μόνον τὰ 15 ο/ο τῶν βασικῶν ἐνεργειακῶν ἀναγκῶν. Ἐν τούτοις τὸ 1954 ἀνῆλθεν εἰς 24 ο/ο κάτι τὸ ὁποῖον προεβλέπετο διὰ τὸ 1975. Η τεραστία αὐτὴ αὔξησις ἐτοποθέτησεν τὴν βιομηχανίαν φυσικοῦ ἀερίου εἰς τὴν ἕκτην κατὰ σειρὰν σπουδαιότητος θέσιν. Ὑπολογίζεται δὲ ὅτι κατὰ τὸ ἔτος 1955 ἐδαπανήθησαν 1.385.000.000 δολλάρια ἐκ τῶν ὁποίων τὰ 725.000.000 πρὸς ἐπέκτασιν τοῦ δικτύου.

Τὸ φυσικὸν ἀέριον ἦτο γνωστὸν εἰς τὸν ἄνθρωπον ἀπὸ ἀρχαιοτάτων χρόνων. Εἰς τὸ περίφημον Μαντεῖον τῶν Δελφῶν ὅπου ἡ Πυθία προέβλεπε τὸ μέλλον ἡ δλη ὑπερφυσικὴ ἀτμόσφαιρα ἐδημιουργεῖτο διὰ φυσικοῦ ἀερίου τὸ ὁποῖον ἐξεμεταλλεύετο ἡ Πυθία διὰ τὴν ὁποβολήν.

Εἰς τὰς Ἡν. Πολιτείας τὸ 1821 ἡ πόλις Φρεντόνια ἐχρησιμοποίησεν φυσικὸν ἀέριον ἐξερχόμενον ὑπό τινος φρέατος διὰ τὸν φωτισμὸν τῶν ὁδῶν. Τὸ 1875 δὲ τὸ φυσικὸν ἀέριον εὗρεν τὴν πρώτην του ἐφαρμογὴν ὡς βιομηχανικὸν καύσιμον καὶ ἐντὸς δεκαετίας διωχετεύετο εἰς τὸ Πίτσμπεργκ διὰ τὰς χαλυβδουργίας καὶ ἄλλας βιομηχανίας.

Παρ' ὅλα αὐτὰ δὲν ἐθεωρεῖτο ὡς ἐκμεταλλεύσιμος πηγὴ καὶ ἕνα ἐμπόδιον ἦσαν αἱ δυσκολίαι εἰς τὴν μεταφοράν του.

Τὸ 1920 ἡ βιομηχανία χάλυβος ἐγκατέστησε σύστημα ἀγωγῶν ὑπὸ πίεσιν καὶ τὸ 1927 ἐγκατεστάθησαν τὰ πρῶτα ἠλεκτροσυγκολλημένα συστήματα.

Σήμερον τὸ δίκτυον διανομῆς ἐξαπλοῦται ἐκ τῶν Νοτιοδυτικῶν πολιτειῶν εἰς 43 πολιτείας.

Ἂς μὴ νομισθῇ ὅτι ἡ διὰ σωλήνων μεταφορὰ τοῦ ἀερίου εἶναι ἁπλῆ ὑπόθεσις. Τὸ ἀέριον πρέπει νὰ τροφοδοτῇ τὸ δίκτυον εἰς κανονικὰς ποσότητας ἡμέραν παρ' ἡμέραν. Αἱ ποσότητες κανονίζονται ὑπὸ τοῦ ἀρχιδιανομέως τῆς ἑταιρίας καὶ εἶναι συνάρτησις τῶν ἐποχῶν καὶ τῶν καιρικῶν μεταβολῶν.

Τὸ δίκτυον διανομῆς ἐπίσης χρήζει συνεχοῦς ἐπιβλέψεως καὶ συνεχοῦς ἐλέγχου. Πρὸς τοῦτο ὑπάρχουν συνεργεῖα τὰ ὁποῖα συνεχῶς καὶ μὲ τὴν χρῆσιν διαφόρων μέσων ἐλέγχουν τὴν καλὴν λειτουργίαν.

Ἀναμένεται ὅτι κατὰ τὸ 1957 ἡ παραγωγὴ φυσικοῦ ἀερίου θὰ εἶναι κατὰ 21 ο/ο ἀνωτέρα ἐκείνης τοῦ 1954, πρᾶγμα ποὺ δικαιολογεῖ τὴν γνώμην ὅτι τὸ φυσικὸν ἀέριον ἀποτελεῖ σήμερον εἰς τὰς Ἡνωμένας Πολιτείας τὸ καύσιμον μὲ τὴν μεγαλυτέραν πρόοδον.

ΚΗΔΕΙΑ

Τὴν πολυαγαπημένην μας

ΠΑΝΩΡΑΙΑΝ Ι. ΣΤΑΥΡΟΠΟΥΛΟΥ

ΕΤΩΝ 32

θανοῦσαν κηδεύομεν σήμερον Τετάρτην καὶ ὥραν 10ην π.μ. ἐκ τοῦ Ἱεροῦ Ναοῦ τοῦ Α' Νεκροταφείου.

Ὁ τεθλιμμένος σύζυγος: Ἰωάννης Σταυρόπουλος. Τὰ τέκνα: Ἀνδρέας καὶ Ἀβάπτιστον. Η μήτηρ; Χρυσοστόμη Γιαννούτσου. Οἱ ἀδελφοί: Σωτήριος, Ἀγγελικὴ καὶ Διονυσούλα.

ΚΩΣΤΑΣ Ι. ΧΑΡΙΤΑΤΟΣ
ἐργολάβος κηδειῶν, Κορίνθου 248, τηλ. 20—06 (ἔναντι Σίγυερ).

ΜΗΧΑΝΗ ΔΙΑ ΣΤΕΓΝΟ ΚΑΘΑΡΙΣΜΑ ΑΥΓΩΝ

ΛΟΝΔΙΝΟΝ. Ἕνα ἀπὸ τὰ πολλὰ νέα προϊόντα ποὺ ἐπεδείχθησαν εἰς τὴν γεωργοκτηνοτροφικὴν ἔκθεσιν τοῦ Σμίθφηλντ, ἦτο καὶ ἕνα μηχάνημα στεγνοῦ καθαρίσματος τῶν αὐγῶν. Τὸ νέο μηχάνημα, τὸ ὁποῖον δὲν χρησιμοποιεῖ καθόλου νερό, δὲν καταστρέφει τὰ αὐγά εἰς ἃ ἔχει ἐπίδρασιν ἐπὶ τῆς ἱκανοποιητικοῦ των πρὸς ἐκκόλαψιν καθαρίζει τὰ 20 νεοζίνες τὴν ὥρα. Μεταξὺ τῶν ἄλλων ἐκθεμάτων ἦσαν γεωργικὰ τρακτὲρ ἐντελῶς νέου τύπου, ὅπως π.χ. μὲ ἀεροψύκτον μηχανὴν ντήζελ, τοποθετημένην εἰς τὸ πίσω μέρος τοῦ τρακτὲρ, πέδας διὰ δίσκων κλπ.

ΕΥΧΑΡΙΣΤΗΡΙΟΝ

Ὅλους τοὺς συμμετασχόντας εἰς τὸ πένθος μας ἐπὶ τῇ ἀπωλείᾳ τῆς σεβαστῆς μας μητρός, ἀδελφῆς, μάμμης καὶ θείας

ΔΗΜΗΤΡΟΥΛΑΣ ΝΙΚ. ΛΑΪΝΗ

θερμῶς εὐχαριστοῦμεν.

Αἱ οἰκογένειαι: Τάκη Ν. Λαΐνη, Βάσως Γ. Δουφεξοπούλου, Τάκη Πετροπούλου, Γεωρ. Παναγοπούλου, Βασιλ. Λαπατᾶ.

ΕΥΧΑΡΙΣΤΗΡΙΟΝ

Ἅπαντας τοὺς συμμερισθέντας τὴν θλῖψιν μας ἐπὶ τῷ θανάτῳ τῆς προσφιλοῦς μας συζύγου, θυγατρός, μητρὸς καὶ ἀδελφῆς

ΤΣΕΒΗΣ ΠΟΛΥΔΩΡΟΠΟΥΛΟΥ

θερμῶς εὐχαριστοῦμεν.

Ὁ σύζυγος. Τὰ τέκνα. Η μήτηρ. Οἱ ἀδελφοί. Οἱ θεῖοι.

ΜΝΗΜΟΣΥΝΟΝ

Τελοῦντες αὔριον Πέμπτην καὶ ὥραν 9ην π.μ. εἰς τὸν Ἱερὸν Ναὸν Ἁγίων Ἀγγέλων (Α' Νεκροταφεῖον) τεσσαρακονθήμερον μνημόσυνον ὑπὲρ ἀναπαύσεως τῆς ψυχῆς τοῦ λατρευτοῦ μας ἀδελφοῦ καὶ θείου

ΑΝΔΡΕΟΥ ΚΩΝΣΤ. ΛΑΜΠΡΟΠΟΥΛΟΥ

παρακαλοῦμεν τοὺς τιμῶντας τὴν μνήμην του ὅπως προσέλθουν καὶ ἑνώσουν μεθ' ἡμῶν τὰς πρὸς τὸν Ὕψιστον δεήσεις των.

Οἱ ἀδελφοί: Ἰωάννης, Εὐτυχία καὶ Πέτρος Λαμπρόπουλος, Εὐάγγελος καὶ Πηνελόπη Δημητροπούλου. Οἱ ἀνεψιοί. Οἱ λοιποὶ συγγενεῖς.

Η ΣΗΜΕΡΙΝΗ ΡΩΣΣΙΑ

ΑΙ ΕΝΤΥΠΩΣΕΙΣ ΤΗΣ ΑΠΟΣΤΟΛΗΣ ΚΑΡΤΑΛΗ

ΣΥΝΕΧΕΙΑ ΕΚ ΤΗΣ 1ης ΣΕΛΙΔΟΣ

δομένου, ὅτι αἱ ἐκτάσεις στὴν τόσο ἀπέραντη Σοβιετικὴ Ἕνωσι δὲν ἀποδίδουν τὸ ἴδιο. Δηλαδὴ μιὰ περιοχὴ κοντὰ στὸ Λένινγκραντ μπορεῖ νὰ ἀποδίδῃ λιγώτερα ἀπὸ μίαν ἄλλην ποὺ βρίσκεται στὴν πλούσια πεδιάδα τοῦ Ντόνετς, στὸ Ροστόβ, ὁπότε εἰ ἀγρότες ἔχουν ἐκεῖ λιγώτερα ἔσοδα, ἐνῶ ταυτοχρόνως τὰ ἔξοδα — διότι χρειάζεται περισσότερα ἴσως λιπάσματα κλπ ἡ περιοχὴ τοῦ Λένινγκραντ— εἶναι μεγαλύτερα. Μοῦ ἀπήντησαν, ὅτι λαμβάνεται πρόνοια, ὥστε νὰ μὴν ὑπάρχῃ διαφορὰ ἐσόδων μεταξὺ των διαφόρων περιοχῶν. Αὐτό, φυσικά, γίνεται κατὰ τὸν δυνατὸν τρόπον.

ΠΡΟΣΤΑΣΙΑ ΤΩΝ ΑΓΡΟΤΩΝ

Η ἰατροφαρμακευτικὴ περίθαλψις τῶν ἀγροτῶν εἶναι σ' ὁλόκληρη τὴν Ρωσσία δωρεάν· ἐπίσης καὶ ἡ ἐκπαίδευσις. Ἂς σημειωθῇ, ὅτι τὸ σχολεῖον εἶναι ὑποχρεωτικὸ γιὰ ὅλους τοὺς ρώσσους χωρικοὺς μέχρι τὴν 7ην τάξιν. Δηλαδὴ πρέπει νὰ τελειώσουν ὑποχρεωτικὰ τὸ δημοτικὸ ἄ, ποῦμε σχολεῖο.

Γιατρὸς ὑπάρχει σὲ κάθε μεγάλο χωριὸ καὶ ἐξυπηρετεῖ καὶ τὰ πλησιέστερα. Νοσοκομεῖο ὑπάρχει ἐπίσης σὲ κωμοπόλεις. Διαθέτει ὅλα τὰ τμήματα. Αἱ ρωσσίδες γεννοῦν ἀπαραιτήτως σὲ κλινική. Ἂν συμβῇ μιὰ περίπτωσις τοκετοῦ ἢ μιὰ περίπτωσις βαρείας ἀσθενείας, ἡ ὁποία ἀπαιτεῖ μεταφορὰν σὲ μεγάλο νοσοκομεῖο, διατίθεται ἀμέσως αὐτοκίνητο, πολλὲς φορὲς καὶ ἀεροπλάνο.

Ἀντελήφθην ὅτι ἡ μέριμνα γιὰ τὴν ὑγεία καὶ τοῦ ἀγροτικοῦ κόσμου εἶναι ἰδιαιτέρα. Δὲν ἐγκωμιάζω τὸ σοβιετικὸν σύστημα. Ἁπλῶς εἶμαι ὑποχρεωμένος νὰ ἀναφέρω τὴν πραγματικότητα.

Σύνταξις δὲν δίδεται σεύς ἀγρότες. Η γῆ περιέρχεται διαδοχικῶς στοὺς νεωτέρους. Ἀλλ' οἱ γέροντες ἔχουν πάντοτε τὰ δικαιώματά των. Προστατεύονται καὶ ζοῦν μέσα στὰ Κολχόζ. Μὲ λίγα λόγια δὲν ὑπάρχει περίπτωσις νὰ γεράσῃ κανεὶς ἐργαζόμενος στὰ Κολχόζ καὶ στὸ τέλος νὰ ἐυρεθῇ στὸν δρόμο.

Τὸ πρᾶγμα διαφέρει γιὰ τοὺς ἐργαζομένους στὰ Σοβχόζ. Συνταξιοδοτοῦνται ἀπ' τὸ κράτος, διότι θεωροῦνται ἐργάτες καὶ ὄχι ἀγρότες. Εἶναι ἑπομένως κρατικοὶ ὑπάλληλοι. Τὸ ὅριον ἡλικίας εἶναι ὡρισμένο γιὰ νὰ πάρῃ κανεὶς σύνταξι στὴν Σοβιετικὴν Ἕνωσιν. Ὅμως ὁποιος θέλει νὰ συνεχίσῃ ἐργαζόμενος στὴν δουλειά του δὲν βρίσκει ἐμπόδια. Δηλαδὴ μπορεῖ νὰ παίρνῃ μισθὸν καὶ σύνταξιν μαζύ.

ΕΜΦΑΝΙΣΙΣ ΡΩΣΣΙΚΩΝ ΧΩΡΙΩΝ ΚΑΙ ΧΩΡΙΚΩΝ

Εἴδαμε πολλὰ χωριὰ ὅταν περνούσαμε τὸν Νεῖον ποτὰμὸ μὲ τὸ ποταμόπλοιο. Σταματήσαμε σὲ ὡρισμένα ἀπ' αὐτά. Ἀπὸ μακρυνὴ κάπως ἀπόστασι θαύμασα τὰ ὁλόασπρα θαυμάσια σπίτια πολλῶν κατοίκων ρωσσικῶν χωριῶν. Δίνουν ἐξαιρετικῶς πολιτισμένην ὄψιν καὶ ἐκεῖνο ποὺ παρατήρησα εἶναι, ὅτι ἔχουν σχέδιο καὶ δρόμους. Τὸ ἠλεκτρικὸ εἶναι ἀπαραίτητο.

Εἶδα ὅμως καὶ χωριὰ μὲ σπίτια παληά, κατὰ τὸ πλεῖστον ξύλινα. Τὰ χωριὰ αὐτὰ εἶναι προφανῶς ἀπὸ τὴν ἐποχὴ τῶν τσάρων. Δὲν ἔχουν τί ποτε τὸ καλό. Μοιάζουν μὲ τὰ χειρότερα δικά μας.

Οἱ ρῶσσοι χωρικοὶ δὲν διαφέρουν ἀπ' τοὺς δικούς μας. Ἠλιοκαμμένοι, ντυμένοι μὲ χοντρὰ ροῦχα καὶ γεροδεμένοι. Εἶναι ἁπλοῖ ἄνθρωποι. Στὸ ποταμόπλοιο ταξίδευαν μὲ μᾶς ἀρκετοί. Τοὺς πλησίασα. Δὲν μὲ εἶδαν μὲ ἀπορία ἄν καὶ κατάλαβαν πὼς εἶμαι ξένος. Καὶ ὅτον ἀργότερα ἔμαθαν πὼς εἶμαι ἕλληνας μιλοῦσαν καὶ χειρονομοῦσαν μὲ πολλὴν εὐχαρίστησι. Χρησιμοποιώντας διερμηνέα τοὺς ρώτησα γιὰ τὴ ζωή των. Μιλοῦσαν ἐλεύθερα. Μοῦ ἔλεγαν ὅτι εἶναι πολὺ εὐχαριστημένοι. Δουλεύουμε τὴ γῆ γιὰ τὸν ἑαυτόν μας, εἶπαν. Νὰ γράψῃς τὴν ἀλήθεια γιὰ μᾶς, ὅταν πᾶς στὴν Ἑλλάδα, ἀφοῦ εἶσαι δημοσιογράφος, μοῦ ἐπόνισαν. Ἐδῶ ἦλθαν καὶ ἄλλοι ἐημοσιογράφοι, ἀρκετοί Ἀμερικανοί. Μᾶς; ἔδεχαν στὴν ἀρχὴ ἐνθουσιασμένοι, καὶ μᾶς ἐβεβαίωναν ὅτι θὰ γεμίσουν τὶς ἐφημερίδες των μὲ ἄθρα τέτοια ὥστε νὰ γνωρίσῃ ὁ ἀμερικανικὸς λαὸς τὴν ἀλήθεια γιὰ τὴν ζωήν μας. Ὅταν ἐπέστρεψαν στὴν πατρίδα των διεστρέβλωσαν τὴν πραγματικότητα καὶ μᾶς κατηγόρησαν ὡς καθυστερημένους.

Ὁμολογῶ, ὅτι ἔμεινα κατάπληκτος ἀπ' τὰ λόγια αὐτὰ τῶν Ρώσων χωρικῶν. Δὲν περίμενα ποτὲ νὰ ἀκούσω τέτοιες λεπτομέρειες καὶ δὲν χρειάστηκε μεγάλη προσπάθεια γιὰ νὰ ἀντιληφθῶ ὅτι αἱ ρωσικὲς ἐφημερίδες ποὺ κυκλοφοροῦν καὶ στὴν ἀπώτερη ρωσικὴ γωνιά, σχολιάζουν τὶς ἐντυπώσεις τῶν ξένων δημοσιογράφων ποὺ ἔρχονται στὴν Ρωσία καὶ δημοσιεύουν κατόπιν τὶς κρίσεις των στὶς δυτικὲς ἐφημερίδες.

ΔΕΝ ΕΧΟΥΝ ΠΟΛΛΟΥΣ ΔΡΟΜΟΥΣ

Οἱ ἴδιοι Ρῶσοι ἐπίσημοι, ποὺ συνώδευαν τὴν ἀντιπροσωπεία στὴν περιοδεία της, μοῦ ὡμολόγησαν ὅτι τὸ δίκτυο στὴν Σοβιετικὴν Ἕνωσιν δὲν εἶναι ἐπαρκές. Βίβκια ὑπάρχουν ἀσφαλτοστρωμένες αἱ μεγάλες ἀρτηρίες, ἀλλὰ κυρίως ἡ ἔλλειψις δρόμων παρατηρεῖται στὶς ἀγροτικὲς περιοχές, ὅπου ἡ μετακίνησις ἰδίως κατὰ τοὺς χειμερινοὺς μῆνες εἶναι προβληματική.

Δὲν παρέλειψαν φυσικὰ οἱ ἴδιοι Ρῶσοι νὰ μοῦ τονίσουν, ὅτι καὶ ἡ ἔλλειψις αὐτὴ σύντομα θὰ πάψῃ νὰ ὑπάρχῃ στὴν Σοβιετικὴν Ἕνωσιν.

Εἶναι πολὺ ἐγωϊσταί οἱ Ρῶσοι γιὰ τὸ κάθε τι. Θέλουν νὰ δείξουν στοὺς ἐνους, ὅτι δὲν εἶναι καθόλου καθυστερημένοι ἔναντι τῶν ἄλλων καὶ κυρίως τῶν δυτικῶν. Φυσικὰ δὲν ἀρνοῦνται τὶς ἐλλείψεις των, ἀλλὰ τονίζουν, ὅτι, παρὰ τὶς καταστροφὲς ποὺ ὑπέ