ΔΙΕΥΘΥΝΤΗΣ
ΧΡΙΣΤΟΣ ΡΙΖΟΠΟΥΛΟΣ
ΓΡΑΦΕΙΑ—ΤΥΠΟΓΡΑΦΕΙΑ
ΔΗΔΡ. ΜΙΧΑΛΑΚΟΠΟΥΛΟΥ 61 α
ΤΗΛΕΦΩΝΑ:
Διευθύνσεως 32—82
Συντάξεως Διαχειρίσεως 28—52

Η ΗΜΕΡΑ

ΠΡΩΪΝΗ ΑΝΕΞΑΡΤΗΤΟΣ ΕΦΗΜΕΡΙΣ ΠΑΤΡΩΝ

ΠΑΤΡΑΙ
ΕΤΟΣ 5ον — ΑΡΙΘ. ΦΥΛΛΟΥ 1315
ΠΑΡΑΣΚΕΥΗ
13
ΙΑΝΟΥΑΡΙΟΥ 1956
Τιμή Φύλλου δραχμή Μία

Η ΑΝΤΙΠΟΛΙΤΕΥΣΙΣ ΔΕΝ ΕΧΕΙ ΠΡΟΘΕΣΙΝ ΝΑ ΥΠΟΚΙΝΗΣΗ ΠΟΛΙΤΕΙΑΚΟΝ ΖΗΤΗΜΑ

Ἀπέτυχεν ἡ ἔντεχνος προσπάθεια τῆς κυβερνήσεως ὅπως μεταβάλῃ τὸ ἀντικείμενον τῆς ἐκλογικῆς διαμάχης

ΑΝΕΒΛΗΘΗ Η ΣΥΣΚΕΨΙΣ ΤΩΝ ΑΡΧΗΓΩΝ ΤΩΝ ΚΟΜΜΑΤΩΝ

ΑΘΗΝΑΙ. Ἡ ἐντέχνως δημιουργηθεῖσα τὰς τελευταίας ἡμέρας ἀτμόσφαιρα ὅτι ἡ ἀντιπολίτευσις εἶνε ἡνωμένη εἰς τὰς διασπασμένη κατέλθῃ εἰς τὰς ἐκλογάς, προτίθεται νὰ θέσῃ πολιτειακὸν ζήτημα διελθόν χθές, διὰ τῶν δηλώσεων εἰς τὰς ὁποίας προέδησαν ὁ πρόεδρος τῆς ΕΔΑ κ. Πασαλίδης ὁ κ. Ρέντης καὶ τὸ Δημοκρατικὸν Κόμμα.

Περὶ τῶν κομμάτων τοῦ Δημοκρατικοῦ Κέντρου, ἤ λαδὴ τῶν Φιλευθέρων, τῆς ΦΔΕ καὶ τοῦ Ἀγροτικοῦ ὡς καὶ τῶν ἄλλων κομμάτων τῆς ἀντιπολιτεύσεως τῶν δεξιώτερον τοῦ Δημοκρατικοῦ Κέντρου εὑρισκομένων δὲν ἐτέθη ποτὲ ζήτημα ὅτι ἐσκέφθησαν νὰ θέσουν καθεστωτικὸν θέμα ἢ νὰ παρασυρθοῦν εἰς τὴν ἐνίσχυσιν τοιούτων ἐπιδιώξεων ἄλλοθεν τυχὸν προερχομένων.

Ἀποσαφηνίζεται ὅτι ἐπιδίωξις τῶν κομμάτων τῆς ἀντιπολιτεύσεως εἶναι ἡ ἀποκατάστασις τῆς Συνταγματικῆς τάξεως καὶ κοινοβουλευτικῆς ὁμαλότητος.

Πρόθεσις ἀναμίξεως εἰς τὸν ἐκλογικὸν ἀγῶνα θεμάτων ἀναφερομένων εἰς τὸν Ρυθμιστὴν τοῦ πολιτεύματος δὲν ὑπάρχει εἰς οὐδὲν κόμμα τῆς ἀντιπολιτεύσεως, πολὺ δὲ περισσότερον εἰς τὰ κόμματα τοῦ Δημοκρατικοῦ Κέντρου τῶν ὁποίων εἶναι γνωστὴ ἡ προσήλωσις εἰς τοὺς θεσμοὺς τῆς χώρας. Αἱ συνεννοήσεις αἱ ὁποῖαι διεξάγονται μεταξὺ τῶν κομμάτων τῆς ἀντιπολιτεύσεως ἀφοροῦν ἀποκλειστικῶς τὸν τρόπον μὲ τὸν ὁποῖον θὰ ἀποδῇ ἀποτελεσματικὸς ὁ ἐκλογικὸς ἀγὼν ἐναντίον τῆς Κυβερνήσεως καὶ τοῦ κυβερνητικοῦ κόμματος.

Αἱ ἀναφερόμεναι συνεννοήσεις μεταξὺ τῶν κομμάτων τῆς ἀντιπολιτεύσεως συνεχίζονται, ἀλλὰ μέχρι στιγμῆς δὲν ὑπάρχει τίποτε τὸ συγκεκριμένον.

Προσπάθειαι καταβάλλονται νὰ μετάσχουν εἰς τὴν ἀντικυβερνητικὴν συνεργασίαν ὅλα τὰ κόμματα τῆς δεξιᾶς, τοῦ Κέντρου καὶ τῆς ἀριστερᾶς, εἶναι ὅμως ἀμφίβολον ἐὰν θὰ ἐπέλθῃ συμφωνία διὰ μίαν τοιαύτης ἐκτάσεως συμφωνίαν δεδομένου ὅτι αἱ συνεννοήσεις διὰ τὴν διεύρυνσιν τοῦ Δημοκρατικοῦ Κέντρου μὲ συμμετοχὴν εἰς αὐτὸ καὶ τῶν ἄλλων κομμάτων καὶ ὁμάδων ποὺ προῆλθον ἀπὸ τὸ παλαιὸν δημοκρατικὸν Κέντρον δὲν προχωροῦν ἱκανοποιητικῶς. Οὕτω ἡ σύσκεψις τῶν ἀρχηγῶν κομμάτων τὴν ὁποίαν εἶχε καλέσει σήμερον ὁ κ. Βενιζέλος δὲν θὰ πραγματοποιηθῇ διότι ἐκρίθη ὅτι εἶναι προτιμότερον νὰ γίνουν χωρισταὶ συνεννοήσεις μεταξὺ ὅλων τῶν κομμάτων τῆς ἀντιπολιτεύσεως καὶ ἐφ' ὅσον ἤθελε διαπιστωθῇ συμπτωσις ἀπόψεων θὰ συνέλθουν τότε αἱ ἡγεσίαι τῶν κομμάτων διὰ τὴν ἐπισημοποίησιν τῆς συμφωνίας.

Η ΔΗΛΩΣΙΣ ΤΟΥ κ. ΠΑΣΑΛΙΔΗ

ΑΘΗΝΑΙ. Ὁ πρόεδρος τῆς ΕΔΑ κ. Πασσαλίδης προέβη εἰς τὴν κάτωθι δήλωσιν:

«Ἐπιχειρεῖται ἀπαράδεκτος μετατόπισις τοῦ πολιτικοῦ θέματος τῆς στιγμῆς, μὲ προβολὴν αἰτιάσεων κατὰ τοῦ Συνταγματικοῦ παράγοντος καὶ σκίψεων περὶ Ἀναθεωρητικῆς Βουλῆς. Τὸ προέχον ζήτημα εἶναι ἡ περιφρούρησις ὁμαλοῦ πολιτικοῦ βίου καὶ ἡ διὰ τῆς κυριάρχου θελήσεως τοῦ λαοῦ ἐλευθέρως ἐκφραζομένης ἐπιδίωξις τῆς οὐσιαστικῆς ἀλλαγῆς, τῆς ἀνεξαρτησίας, τῆς ἐσωτερικῆς δημοκρατίας καὶ τῆς ἀνόδου τοῦ βιοτικοῦ ἐπιπέδου τοῦ λαοῦ».

ΔΗΛΩΣΕΙΣ κ. ΡΕΝΤΗ

Ὁ κ. Ρέντης ἐξ ἄλλου εἰς δηλώσεις του ἐτόνισεν ὅτι αἱ σθάνεται τὴν ὑποχρέωσιν νὰ ἀντιταχθῇ εἰς τὴν καταβαλλομένην προσπάθειαν ἀπὸ κυβερνητικὰ δημοσιογραφικὰ ὄργανα ὅπως δοθῇ ἡ ἐντύπωσις ὅτι δῆθεν οἱ τῆς ἀντιπολιτεύσεως ὑποδαυλίζουν πολιτειακὸν ζήτημα.

«Τὸ ὅλον πολιτικὸν θέμα— συνέχισεν ὁ κ. Ρέντης—προέρχεται ἀπὸ τὸ ἐκλογικὸν σύστημα. Ἔχω διαπιστώσει καὶ ὀφείλω νὰ διακηρύξω ὅτι τὸ Στέμμα δὲν ἔχει καμμίαν εὐθύνην ἐπὶ τοῦ θέματος. Δὲν ἔχει εὐθύνην διότι τὸ 1952 οἱ δύο ἀρχηγοὶ τῆς πρώτης κυβερνήσεως τοῦ Κέντρου, παρὰ τὰς προσπαθείας καὶ ἐκκλήσεις ἐμοῦ, ὑπουργοῦ τότε τῶν Ἐσωτερικῶν, ἐκηρύχθησαν ὑπὲρ τοῦ πλειοψηφικοῦ ποὺ ἀνέδειξε τὸν Συναγερμόν.

Τὸ Στέμμα ἐξ ἄλλου δὲν ἔχει καμμίαν εὐθύνην διότι τὰ κοινοβουλευτικὰ κόμματα τῆς ἀντιπολιτεύσεως ἠνώθησαν κατὰ τὸ 1954 νὰ υἱοθετήσουν τὴν ἀξίωσιν τοῦ λαοῦ ὅπως αὕτη ἐξεδηλώθη κατὰ τὰς δημοτικὰς ἐκλογὰς διὰ τὴν διάλυσιν τῆς Βουλῆς καὶ τὴν διενέργειαν ἐκλογῶν μὲ τὸ ἀναλογικόν.

Πέραν αὐτοῦ τὰ κοινοβουλευτικὰ κόμματα τῆς ἀντιπολιτεύσεως παρέλειψαν νὰ καταστήσουν γνωστὸν ἐγκαίρως, καὶ πρὶν ἢ ψηφίσουν τὸ ἰσχῦον σήμερον ἐκλογικὸν κατασκεύασμα ὅτι εἰς περίπτωσιν ἐπιψηφίσεώς του θὰ κατήρχοντο εἰς τὰς ἐκλογὰς ἐν συνεργασίᾳ μὲ τὴν ΕΔΑ.

Ἀντιθέτως ἐσπευσαν νὰ δηλώσουν ὅτι θὰ συνεργασθοῦν χωρὶς τὴν ΕΔΑ καὶ ἐνεθάρρυναν τὴν Κυβέρνησιν νὰ ψηφίσῃ τὸ νομοσχέδιον.

Ἐφ' ὅσον διὰ τῆς χωριστῆς καθόδου των εἰς τὰς ἐκλογὰς ἐξασφαλίζουν τὴν ἐπιτυχίαν τῆς Κυβερνήσεως πῶς εἶναι δυνατὸν νὰ ἔχῃ ἀξίωσιν ἡ ἀντιπολίτευσις νὰ τεθῇ τὸ Στέμμα ἀντιμέτωπον πρὸς τὴν Κυβέρνησιν τῆς ὁποίας τὴν ἐκλογικὴν ἐπικράτησιν διευκολύνει αὐτὴ αὕτη ἡ ἀντιπολίτευσις ποὺ καὶ αὐτὴν τὴν στιγμὴν ἀκόμη διακηρύττει ὅτι θὰ κατέλθῃ εἰς τὰς ἐκλογὰς χωριστὰ ἀπὸ τὴν ΕΔΑ;

Ἡ ἀντιπολίτευσις συνεπῶς, ἔχουσα συναίσθησιν τῶν εὐθυνῶν της, δὲν πρόκειται νὰ ὁποχκινήσῃ Πολιτειακὸν θέμα. Ἡμεῖς θὰ θέσωμεν ἐνώπιον τοῦ λαοῦ πρὸς ἔγκρισιν τὸ ἐκλογικὸν σύστημα ποὺ ἠνώθη νὰ ψηφίσῃ ἡ διαλυθεῖσα Βουλή. Ἡ ἁπλῆ ἀναλογικὴ δὲν δημιουργεῖ μέτωπα. Καὶ ἡ ἐκλογικὴ συνεργασία τῆς ΕΔΑ μὲ ἡμᾶς δὲν δημιουργεῖ μέτωπον ἀλλὰ ἀποβλέπει εἰς τὴν καθιέρωσιν τῆς ἀναλογικῆς.»

ΜΟΝΟΣ ΣΤΟΧΟΣ Η ΚΥΒΕΡΝΗΣΙΣ ΛΕΓΕΙ ΤΟ ΔΚΕΛ

ΑΘΗΝΑΙ. Ὑπὸ τοῦ Δημοκρατικοῦ κόμματος ἐξεδόθη ἡ κάτωθι ἀνακοίνωσις:

«Τὸ Δημοκρατικὸν κόμμα θεωρεῖ αὐτονόητον ἀλλ' αὐτὸ ἤθελον ἐπιθυμεῖ νὰ τονίσῃ διὰ τὴν ἀπόπειρουσιν σκοπίμων παραπλανήσεων τῆς κοινῆς γνώμης ὅτι ὁ διὰ τῆς διαλύσεως τῆς Βουλῆς ἀρξάμενος ἐκλογικὸς ἀγὼν ὡς μοναδικὸν στόχον ἔχει τὴν Κυβέρνησιν καὶ τὸ κόμμα τοῦ κ. Καραμανλῆ ὡς συνεχιστὰς της ἀντιλαϊκῆς καὶ ξενοδούλου πολιτικῆς τοῦ Συναγερμοῦ, ἔχει δὲ ὡς ἐπιδίωξιν τὴν ἐθνικὴν ἀλλαγὴν καὶ τὴν ἀποκατάστασιν πλήρους κοινοβουλευτικῆς τάξεως καὶ δημοκρατικῆς ὁμαλότητος.

Ἀπὸ τῆς πλευρᾶς τῆς δημοκρατικῆς ἀντιπολιτεύσεως δὲν ἐπιδιώκεται παρὰ ἡ πολιτικὴ συντριβὴ τῶν ὡς ἄνω δυνάμεων αἱ ὁποῖαι βαρύνονται μὲ τὴν ἀντιλαϊκὴν πολιτικήν. Ἡ προσπάθεια ὑπόπτων κύκλων ὅπως προκαλέσουν σύγχυσιν ἀναμιγνύοντες εἰς τοὺς σκοποὺς τοῦ ἐκλογικοῦ ἀγῶνος θέματα ἀφορῶντα ἄλλους παράγοντας τοῦ πολιτεύματος ὄχι μόνον δὲν ἐπιτρέπεται καὶ ὄχι μόνον εἶναι ἀντίθετος πρὸς τὰς προθέσεις τῆς δημοκρατικῆς ἀντιπολιτεύσεως ἀλλὰ πρέπει ἀπὸ τοῦδε νὰ καταγγελθῇ πρὸς τὸν λαόν.

Ἡ προσπάθεια αὕτη θὰ καταγγελθῇ ἀνενδότως ὡς ἀπόπειρα τῆς Κυβερνήσεως καὶ τῶν πρακτόρων της νὰ μεταθέσουν τὸ ἀντικείμενον τῆς ἐκλογικῆς διαμάχης εἰς γεγονότα ἀνύπαρκτα».

Ο κ. ΒΑΡΒΟΥΤΗΣ

ΑΘΗΝΑΙ. Ὁ πρώην ὑπουργὸς κ. Βαρβούτης εἰς ἀνακοίνωσίν του ἐτόνισεν ὅτι καθῆκον ὅλων τῶν ἐλευθέρων Ἑλλήνων καὶ τῶν δημοκρατικῶν κομμάτων εἶναι νὰ παραμερίσουν κάθε προσωπικὴν ἐπιδίωξιν καὶ νὰ ἑνωθοῦν εἰς κοινὸν ἀγῶνα διὰ τὴν ἀποκατάστασιν πολιτικῆς ὁμαλότητος καὶ γαλήνης.

ΘΑ ΝΟΜΙΜΟΠΟΙΗΘΗ ΤΟ ΚΟΜΜΟΥΝΙΣΤΙΚΟΝ ΚΟΜΜΑ ΕΛΛΑΔΟΣ;

ΑΘΗΝΑΙ. Χθὲς τὴν ἑσπέραν ἐκυκλοφόρησεν εὐρύτατα ἡ φήμη ὅτι ἡ Κυβέρνησις ἀπεφάσισε τὴν νομιμοποίησιν τοῦ Κ.Κ.Ε.

Ἡ φήμη προῆλθεν ἀπὸ ἰδιαίτερον γραμματέα κυβερνητικοῦ ὑποψηφίου.

Ὁ ὑφυπουργὸς τῶν Ἐσωτερικῶν κ. Μανιδάκης ἐρωτηθεὶς σχετικῶς ἀπήντησεν ὅτι, ἐξ ὅσων γνωρίζει, ἡ Κυβέρνησις οὐδεμίαν τοιαύτην ἀπόφασιν ἔλαβε.

ΘΑ ΠΑΡΟΥΣΙΑΣΘΟΥΝ ΕΙΣ ΣΥΜΒΟΥΛΙΑ ΕΠΙΛΟΓΗΣ ΟΙ ΣΤΡΑΤΕΥΣΙΜΟΙ 1956

ΑΘΗΝΑΙ. Ὑπὸ τοῦ ὑπουργείου Ἐθνικῆς Ἀμύνης ἐξεδόθη ἐγκύκλιος παρουσιάσεως ἐνώπιον τοῦ Συμβουλίου Ἐπιλογῆς τῶν στρατευσίμων ὁλοκλήρου τῆς κλάσεως 1956 δηλαδὴ γεννηθέντων τὸ 1935 καὶ ἐκ τῆς κλάσεως 1957, τῶν γεννηθέντων 1936, ἐκ διαφόρων νομῶν μεταξὺ τῶν ὁποίων Ἠλείας, Ἀχαΐας, Ζακύνθου, Κεφαλληνίας κ.ἄ.

ΧΕΙΡΟΚΙΝΗΤΑ ΦΡΕΝΑ ΕΙΣ ΤΑ ΛΕΩΦΟΡΕΙΑ

ΑΘΗΝΑΙ. Ὁ ὑπουργὸς Συγκοινωνιῶν ἀνεκοίνωσεν ὅτι ἐνεκρίθη τὸ σχετικὸν πρακτικὸν τῆς ἐκ τεχνικῶν ἐπιτροπῆς διὰ τοῦ ὁποίου προτείνεται ἡ τοποθέτησις προσθέτου χειροκινήτου φρένου εἰς τὰ λεωφορεῖα.

Τὸ Λονδῖνον μελετᾶ ἀντιπροτάσεις τοῦ Ἐθνάρχου Μακαρίου

ΑΠΕΘΡΑΣΥΝΘΗΣΑΝ ΟΙ ΤΟΥΡΚΟΙ ΚΑΙ ΑΠΕΙΛΟΥΝ... ΕΚΔΙΚΗΣΙΝ!

ΛΟΝΔΙΝΟΝ. Τὰ πλέον σημαίνοντα μέλη τοῦ βρετανικοῦ ὑπουργικοῦ συμβουλίου συνῆλθον χθὲς εἰδικὴν συνεδρίασιν προκειμένου νὰ συζητήσουν τὰς προτάσεις τὰς ὁποίας ὑπέβαλεν ὁ κ. Μακάριος εἰς ἀπάντησιν τῶν προσφάτων βρετανικῶν προτάσεων περὶ τῆς Κύπρου.

Ὁ κυβερνήτης Χάρντιγκ διεβίβασεν εἰς Λονδῖνον τὰ σχόλια καὶ τὰς ἀπόψεις τοῦ Ἀρχιεπισκόπου.

ΛΕΥΚΩΣΙΑ. Ἡ ἀγγλόφωνος ἐφημερὶς «Τάϊμς» τῆς Κύπρου γράφει ὅτι ὁ Ἀρχιεπίσκοπος Μακάριος εἰς ἰδιαιτέραν συνομιλίαν του ἐδήλωσεν ὅτι αἱ τελευταῖαι προτάσεις τοῦ κυβερνήτου Χάρντιγκ παρουσιάζουν μικρὰν πρόοδον ἔναντι τῶν προηγουμένων ἀγγλικῶν προτάσεων.

ΛΕΥΚΩΣΙΑ. Ἡ μυστικὴ τουρκικὴ ὀργάνωσις «Ἠφαίστειον» διένειμε χθὲς εἰς τὰς ἑλληνικὰς συνοικίας τῆς Ἀμμοχώστου προκηρύξεις φερούσας τὸ σύνθημα: «Θὰ ἐκδικηθῶμεν».

Πενταπόσιοι Τοῦρκοι τοῦ χωρίου Λουτζίνα προέβησαν εἰς διαδηλώσεις σείοντες τουρκικὰς σημαίας καὶ κραυγάζοντες συνθήματα τῆς τουρκικῆς ὀργανώσεως.

Τὴν νύκτα ἐσημειώθησαν εἰς Δεμεσὸν δύο ἰσχυραὶ ἐκρήξεις. Βρετανικαὶ δυνάμεις ἀσφαλείας ἐτέλουν ἐν ἐπιφυλακῇ πρὸς παρεμπόδισιν οἱασδήποτε συγκρούσεως μεταξὺ Ἑλλήνων καὶ Τούρκων συνεπείᾳ τοῦ φόνου τοῦ Τούρκου ἀστυνομικοῦ.

Ἡ πρώτη βόμβα ἐξερράγη εἰς τὸ προαύλιον οἰκίας Σκώτου μηχανικοῦ ἡ δὲ δευτέρα ἐρρίφθη ἐναντίον στρατιωτικοῦ ὀχήματος. Θύματα δὲν ὑπάρχουν.

ΤΟ ΕΠΙΤΟΚΙΟΝ ΘΑ ΚΑΘΟΡΙΖΕΤΑΙ ΥΠΟ ΤΩΝ ΤΡΑΠΕΖΩΝ

ΑΘΗΝΑΙ. Ὡς ἐγνώσθη, ὑπὸ τοῦ ὑπουργοῦ τῶν Οἰκονομικῶν κ. Ἀποστολίδη μελετᾶται ἡ ἀναγνώρισις εἰς τὰς Τραπέζας τοῦ δικαιώματος ὅπως καθορίζουν, κατὰ τὴν κρίσιν των, τὸ ἐπιτόκιον τῶν εἰς αὐτὰς καταθέσεων ἰδιωτῶν. Διὰ τοῦ μέτρου τούτου προβλέπεται ὅτι θὰ αὐξηθοῦν σημαντικῶς αἱ καταθέσεις εἰς τὰς Τραπέζας καὶ θὰ ἐξευρεθῇ περισσότερον χρῆμα διὰ τὴν χρηματοδότησιν τῆς οἰκονομίας, μὲ ἀποτέλεσμα νὰ μειωθῇ καὶ ὁ τόκος τῆς ἐλευθέρας ἀγορᾶς.

Οὐδεμία συνεργασία ἀποκλείεται ἐκ τῶν προτέρων λέγει ἡ ΦΔΕ

ΑΘΗΝΑΙ. Τὴν 11ην πρωϊνὴν χθὲς συνῆλθον εἰς τὰ γραφεῖα τῆς ΦΔΕ εἰς σύσκεψιν τὰ μέλη τοῦ Πολιτικοῦ Γραφείου, οἱ πρώην ὑπουργοὶ καὶ πρώην βουλευταὶ ὑπὸ τὴν προεδρίαν τοῦ κ. Βενιζέλου. Ἡ σύσκεψις διεκόπη τὴν 2 μ.μ., ἐπανελήφθη τὴν 6 μ.μ. καὶ ἔληξε τὴν 9ην νυκτερινὴν ἀφοῦ ἔλαβον τὸν λόγον οἱ πλεῖστοι τῶν συνέδρων.

Ὡς ἐγνώσθη οἱ ὁμιλήσαντες ἐτόνισαν ὅτι ἐπ' οὐδενὶ λόγῳ εἶναι δυνατὸν νὰ τεθῇ ἀμέσως ἢ ἐμμέσως Πολιτειακὸν ζήτημα καὶ ὅτι ἀντιθέτως ἡ κατεψήφισις τῆς σημερινῆς Κυβερνήσεως θὰ ἐδραιώσῃ τὴν θέσιν τοῦ Θρόνου.

Ἡ σύσκεψις κατέληξεν ὁμοφώνως εἰς τὸ κάτωθι ψήφισμα.

«Ἡ ὑπὸ τοῦ ἀρχηγοῦ τῆς ΦΔΕ κ. Βενιζέλου κληθεῖσα σύσκεψις ἀνωτέρων στελεχῶν τοῦ κόμματος,

1) Διαπιστώνει ὅτι ἡ ἐπικειμένη ἐκλογικὴ μάχη δὲν θὰ εἶναι ἀγὼν ἁπλῶς διὰ τὴν ἀνάδειξιν Βουλῆς, ἡ ὁποία θὰ διακυβερνήσῃ τὸν τόπον ἀλ-

ΣΥΝΕΧΕΙΑ ΕΙΣ ΤΗΝ 4ην ΣΕΛΙΔΑ

ΠΙΣΤΩΣΙΣ 890.000 ΔΡΧ. ΔΙ' ΕΞΥΓΙΑΝΤΙΚΑ ΕΡΓΑ

ΑΘΗΝΑΙ. Κατ' ἀνακοίνωσιν τοῦ κ. ὑπουργοῦ Προνοίας τὸ συμβούλιον ἐξυγιάνσεως διέθεσε ποσὸν 890.000 δραχμῶν διὰ τὴν κατασκευὴν ἐξυγιαντικῶν ἔργων εἰς διαφόρους περιοχὰς τῆς χώρας. Ἐπίσης ἐνεκρίθη ἡ χορήγησις ἀντλιῶν εἰς διαφόρους κοινότητας.

Η ΚΥΒΕΡΝΗΣΙΣ ΥΠΟΔΕΙΚΝΥΕΙ ΑΥΞΗΣΙΝ ΤΩΝ ΗΜΕΡΟΜΙΣΘΙΩΝ ΚΑΤΑ 3-5 ΔΡΑΧΜΑΣ

Οἱ ἐργοδόται ζητοῦν δασμολογικὰ ἀνταλλάγματα

ΚΑΙ ΤΟ ΘΕΜΑ ΠΑΡΑΠΕΜΠΕΤΑΙ ΕΙΣ ΤΑΣ "ΣΥΛΛΟΓΙΚΑΣ ΣΥΜΒΑΣΕΙΣ,,

ΑΘΗΝΑΙ. Πληροφορούμεθα ὅτι ὁ ὑπουργὸς τῶν Οἰκονομικῶν κ. Ἀποστολίδης ὁ ὁποῖος ἐμελέτησε τὰ ἐργατικὰ αἰτήματα, κατέληξεν εἰς ὁρισμένας ἀποφάσεις ὅσον ἀφορᾶ τὴν ἀναπροσαρμογὴν τῶν μισθῶν καὶ ἡμερομισθίων. Κατὰ τὰς αὐτὰς πληροφορίας ὁ κ. Ἀποστολίδης δέχεται ὅπως εἰς τοὺς ἰδιωτικοὺς ὑπαλλήλους καὶ τραπεζιτικοὺς χορηγηθῇ αὔξησις ἀπὸ 8 μέχρι 15 ο/ο ἐπὶ τῶν ἀποδοχῶν των ἀναλόγως τοῦ ὕψους αὐτῶν καὶ τῶν οἰκογενειακῶν βαρῶν τῶν ὑπαλλήλων καὶ μέχρι τοῦ ποσοῦ τῶν 3 000 πέραν τοῦ ὁποίου οὐδεμία αὔξησις δέον κατὰ τὸν κ. Ἀποστολίδην νὰ χορηγηθῇ.

Ὅσον ἀφορᾶ τὴν ἀναπροσαρμογὴν τῶν ἡμερομισθίων ὁ κ. Ἀποστολίδης δέχεται ὅπως τὰ ἡμερομίσθια τῶν μαθητευομένων διοτεχνία, καὶ διομηχανίας αὐξηθοῦν κατὰ 3 δραχμὰς καὶ ἀνέλθουν ἀπὸ 12 εἰς 15 καὶ ἀπὸ 13 εἰς 16

Σχετικῶς μὲ τὰ ἡμερομίσθια τῶν ἀνειδικεύτων ἐργατῶν, ἀνδρῶν καὶ γυναικῶν δέχεται ὅπως αὐξηθοῦν τῶν μὲν ἀνδρῶν κατὰ 5 δρ. τῶν δὲ γυναικῶν κατὰ 3 ὥστε τῶν ἀνδρῶν ἀπὸ 37 ν' ἀνέλθουν εἰς 42 καὶ τῶν γυναικῶν ἀπὸ 29 εἰς 32.

Τὰς ἀνωτέρω ἀποφάσεις του ὁ κ. Ἀποστολίδης ἐγνωστοποίησεν εἰς τὴν Ὁμοσπονδίαν Τραπεζιτικῶν Ὀργανώσεων, τὴν ΓΣΕΕ καὶ εἰς ἐκπροσώπους τῶν ἐργοδοτικῶν ὀργανώσεων, τοὺς ὁποίους ἐδέχθη εἰς συνεργασίαν.

Ἡ διοίκησις τῆς Ὁμοσπονδίας τῶν Τραπεζιτικῶν Ὀργανώσεων ἀνεκοίνωσεν εἰς τὸν κ. Ἀποστολίδην ὅτι ἡ προτεινομένη ἀναπροσαρμογὴ καλύπτει μόνον μέρος τῆς ἀπολεσθείσης ἀγοραστικῆς δυναμικότητος τῶν μισθῶν τραπεζιτικῶν.

Ἐν τῇ ἐπιθυμίᾳ της ὅμως νὰ μὴ φέρῃ προσκόμματα δέλλοσιν καὶ μέχρι τῆς ὑπογραφῆς τῶν συλλογικῶν συμβάσεων Ἐργασίας, διὰ τῶν ὁποίων θὰ λυθῇ τὸ μισθολογικὸν αἴτημα τῶν Τραπεζιτικῶν ὑπαλλήλων.

Οἱ ἐκπρόσωποι τῆς ΓΣΕΕ ἐτόνισαν ὅτι αἱ προτεινόμεναι αὐξήσεις ἀπέχουν πολὺ τοῦ αἰτήματος τῶν ἐργαζομένων καὶ συνεδύασαν τὴν ἀποδοχήν των μὲ τὴν ἱκανοποίησιν καὶ τῶν ἑτέρων αἰτημάτων τῆς ἐργατικῆς τάξεως, ὡς ταῦτα συνεζητήθησαν εἰς τὴν ὑπὸ τὴν προεδρίαν τοῦ κ. Καραμανλῆ σύσκεψιν εἰς τὸ ὑπουργεῖον Ἐργασίας.

Οἱ ἐκπρόσωποι τῶν ἐργοδοτῶν κατὰ τὰς γενομένας συζητήσεις παρεδέχθησαν τὸ δίκαιον τῶν αἰτημάτων, ἀλλ' ἐξήρτησαν τὴν ἀποδοχήν των ἐκ τῆς παροχῆς ὡρισμένων διευκολύνσεων δασμολογικῆς φύσεως τὰς ὁποίας δὲν ἀποδέχεται ὁ ὑπουργὸς Οἰκονομικῶν. Κατόπιν τούτου οἱ ἐκπρόσωποι τῶν ἐργαζομένων ἐπεσκέφθησαν τὸν κ. Καραμανλῆν καὶ ἐζήτησαν τὴν προσωπικήν του ἐπέμβασιν.

Κατὰ παρασχεθεῖσαν πληροφορίας ὁ κ. Καραμανλῆς διεβεβαίωσε τοὺς ἐκπροσώπους τῶν ἐργαζομένων περὶ τῆς ἱκανοποιήσεως τοῦ αἰτήματός των καὶ ὑπεσχέθη νὰ δώσῃ ἐντολὴν διὰ τὴν συγκρότησιν συσκέψεως ἐργοδοτῶν καὶ ἐργαζομένων εἰς τὸ ὑπουργεῖον Ἐργασίας πρὸς ὑπογραφὴν συλλογικῶν συμβάσεων ἐργασίας.

Ἡ σύσκεψις θὰ πραγματοποιηθῇ τὰς πρώτας ἡμέρας τῆς προσεχοῦς ἑβδομάδος. Εἰς περίπτωσιν διαφωνίας τὸ θέμα θὰ παραπεμφθῇ εἰς τὸ Διαιτητικὸν Δικαστήριον, ἡ ἀπόφασις τοῦ ὁποίου δὲν θὰ βραδύνῃ νὰ ἐκδοθῇ πέραν τῶν 20 ἡμερῶν ἀπὸ τῆς παραπομπῆς.

Ἡ σημερινὴ Ρωσσία

ΑΙ ΕΝΤΥΠΩΣΕΙΣ ΤΗΣ ΑΠΟΣΤΟΛΗΣ ΚΑΡΤΑΛΗ

Στάλινγκραντ—Ροστώβ, ταξίδι μὲ ποταμόπλοιο. Περνώντας τὸ μεγάλο κανάλι τοῦ Βόλγα—Ντόν. Ἕνα ἰδιόρρυθμο σύστημα πού... ἀνεβάζει τὸ πλοῖο στὴν ἀπέραντη τεχνητὴ λίμνη. Τεράστια τεχνικὰ ἔργα πού, γιὰ νὰ χρησιμοποιηθοῦν, χρειάστηκαν ἰλιγγιώδη χρηματικὰ ποσά. Ἀρδεύσεις καὶ ἠλεκτρικὴ ἐνέργεια. Τὰ νερὰ πού ἄλλοτε κατέστρεφαν τώρα ἀποδίδουν παραγωγικῶς. Οἱ Ρῶσσοι ταξιδεύουν μὲ πολυτελῆ ποταμόπλοια γιὰ ἀναψυχή. Ἕνα θέαμα πού γοητεύει: οἱ ὁλοπράσινες ὄχθες καὶ ἡ μακρυνὴ στέππα

ΤΟΥ ΕΚΤΑΚΤΟΥ ΣΥΝΕΡΓΑΤΟΥ ΜΑΣ κ. **ΑΘΑΝ. ΠΩΠΟΤΑ**

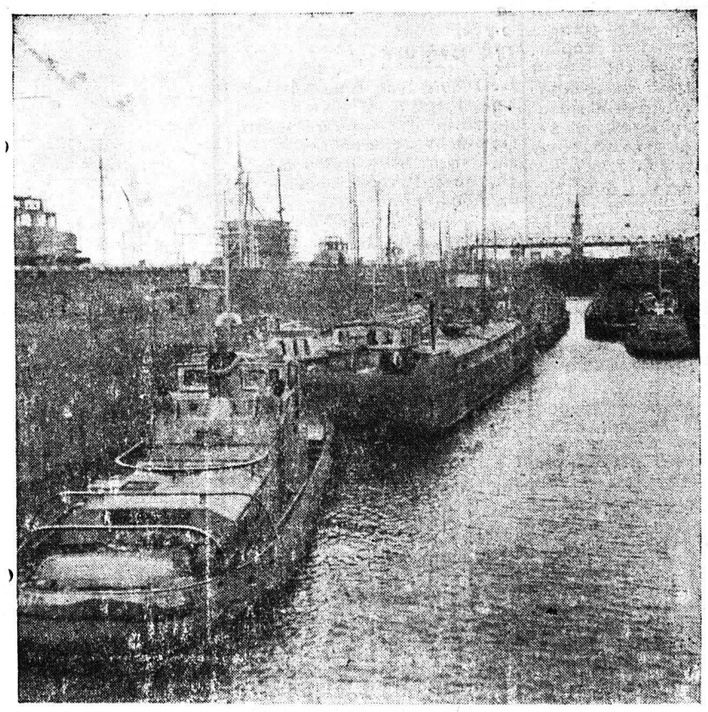

Ἀπὸ τὰ ὑδροηλεκτρικὰ ἔργα εἰς τὴν περιοχὴν τοῦ Καμτσικόϊ

20ὸν

Τὸ ταξίδι μας γιὰ τὸ Στάλινγκραντ ἄρχισεν ἀπ' τὸ Ροστώβ. Ταξίδι μὲ ποταμόπλοιο. Δὲν πρόκειται νὰ ἀφηγηθῶ τίς λεπτομέρειές του, γιατὶ ἀσφαλῶς δὲν ἐνδιαφέρουν τοὺς ἀναγνῶστες. Θὰ ἀναφέρω ὅμως τὰ ὡρισμένα καὶ βασικὰ σημεῖα μιᾶς περίεργης γιὰ μᾶς τοὺς Ἕλληνες διαδρομῆς. Μιᾶς διαδρομῆς, ποὺ μᾶς ἔδωσε τὴν εὐκαιρία νὰ δοῦμε ἕνα τεράστιο ἔργο: Τὸ κανάλι καὶ τὸ φράγμα τοῦ Βόλγα—Ντόν.

Ὁμολογῶ, ὅτι δοκιμάσαμε ἔκπληξη μοναδικὴ ἀπ' αὐτὰ ποὺ εἴδαμε. Ἕνα μεγάλο ποτάμι στὴν ἀρχή, ποὺ δέχεται ἀδιαμαρτύρητα νὰ τὸ διασχίζῃ τὸ ποταμόπλοιο. Εἶναι ὁ Ντόν. Χωρὶς δυνατὴ ροή, μὲ τὸ μεγάλο πλάτος του, βαθὺς προσφέρει σήμερα στοὺς Ρῶσσους τὴν δυνατότητα νὰ ἐπικοινωνοῦν θαυμάσια μὲ ποταμίας ἄνετο καὶ πολὺ ἐξυπηρετικό.

Ἡ διαδρομὴ ἐπὶ τοῦ Ντὸν κράτησεν ὧρες πολλές στὶς ὄχθες του εἴδαμε τὰ ρωσσικὰ χωριά. Ὅλα ἀγροτικά. Ἴδια ἀτμόσφαιρα σὰν τὴ δική μας πεδινὴ Θεσσαλία. Περάσαμε κάτω ἀπὸ μακρυὲς σιδηροδρομικὲς καὶ ὁδικὲς γέφυρες ποὺ συνέδεαν τὸ ποτάμι καὶ κάποτε φθάσαμε στὸ κανάλι στὴν ἀρχὴ δηλαδὴ τοῦ καναλιοῦ ποὺ ὁδηγεῖ στὴν τεχνητὴ λίμνη Τσιμπλάνσκογια καὶ κατόπιν στὸν Βόλγα.

ΤΙ ΕΙΝΑΙ ΤΟ ΚΑΝΑΛΙ

Τί εἶναι ὅμως τὸ κανάλι αὐτό; Γιὰ νὰ ἀντιληφθῇ ὁ ἀναγνώστης τὸ μέγεθός του καὶ τὴν ἰδιομορφίαν του, ἀρκεῖ νὰ ἀναφέρω, ὅτι τὸ μῆκος του (μόνον τοῦ καναλιοῦ) εἶναι ἑκατοντάδες ὁλόκληρα χιλιόμετρα, συνδέει δὲ τόσον τὸν Ντόν, ὅσον καὶ τὸν Βόλγα μὲ μὴ τῆς ἐπιφανείας της ἔχει ὑψομετρικὴ διαφορὰ δεκάδες μέτρα ἐπάνω ἀπὸ τὰ ἐδάφη, ὅπου διέρχονται τὰ δυὸ ζαῦτὰ ποτάμια. Καὶ τὴν ὑψομετρικὴν διαφορὰν τὴν καλύπτουν τὰ ποταμόπλοια σταδιακῶς. Πρόκειται γιὰ ἕνα σύστημα κλιμ