ΣΗΜΕΙΩΜΑΤΑ

ΠΕΡΙΣΣΟΤΕΡΟΝ ΦΩΣ

Ἀφοῦ ἡ κυβέρνησις σιωπᾷ, ἔχει χρέος ὁ κ. Στεφανόπουλος νὰ ὁλοκληρώσῃ καὶ νὰ περιβάλῃ μὲ ἀποδεικτικὰ στοιχεῖα τὴν καταγγελίαν του, ὅτι ὁ κ. Καραμανλῆς, ὅταν ὁ στρατάρχης Παπάγος ἀπεφάσισε τὴν διεξαγωγὴν ἀγῶνος διὰ τὴν Κύπρον, διεφώνησεν, ὑποστηρίξας, ὅτι ἦτο ἄκαιρον καὶ ἄστοχον νὰ γίνῃ προσφυγή. Εἰς ποῖον ὑπουργικὸν συμβούλιον συνέβη τοῦτο καὶ ἔχουν τηρηθῆ πρακτικά;

ΤΟ «ΧΩΝΙ»

Εἰς τὸν Συναγερμὸν δὲν ἦτο δύσκολον νὰ κατασκευάσῃ εἰς κάποιον φαναρᾶν ἕνα «χωνὶ» καὶ νὰ εὕρῃ δύο δῆλωσίας διὰ ν' ἀποπειραθοῦν νὰ τὸ χρησιμοποιήσουν, ὥστε νὰ συλληφθοῦν ἀπὸ τὴν ἀστυνομίαν καὶ νὰ ἐπακολουθήσῃ ὅλος ὁ θόρυβος τῶν ἐφημερίδων. Δύσκολον θὰ εἶναι νὰ εὕρῃ ἄνθρώπους ἕξυπνους, οἱ ὁποῖοι νὰ πιστέψουν ὅτι πράγματι οἱ κομμουνισταὶ ἀπεφάσισαν νὰ μεταδίδουν ἐκλογικὰ συνθήματα μὲ «χωνί», διὰ νὰ προκαλέσουν δυσαρέστους Δεκεμβριανὰς ἀναμνήσεις καὶ ὅτι δὲν ἦτο μία χονδροειδὴς σκηνοθεσία. Ἐδῶ, οἱ., φίλοι μας οἱ Τοῦρκοι ἔσκηνοθέτησαν ὁλόκληρον δυναμιτιστικὴν ἐπίθεσιν κατὰ τοῦ προξενείου των καὶ «ἐμεῖς» δὲν θὰ μπορούσαμε νὰ σκηνοθετήσωμεν ἕνα ἀθῶον χωνί.

"ΜΥΣΤΙΚΟΝ ΠΡΩΤΟΚΟΛΛΟΝ,,

Ἐπιμένουν οἱ συναγερμοὶ καὶ ἐφημερίδες ὅτι ὑπάρχει «μυστικὸν πρωτόκολλον» τῶν ἀρχηγῶν τῆς Ἀντιπολιτεύσεως. Οὐδεὶς τὸ εἶδε, οὐδεὶς γνωρίζει τὸ περιεχόμενόν του, ἀλλὰ πάντες τό... φαντάζονται. Ὅπως, τὸ περίφημον, εἰς τὴν ἱστορίαν τοῦ ἀντισημιτισμοῦ, μυστικὸν πρωτόκολλον τῶν... Σοφῶν τῆς Σιὼν διὰ τὴν καταστροφὴν τοῦ κόσμου!

Η ΕΤΕΡΟΔΙΚΙΑ

Τὸ ἀμερικανικὸν ὑπουργεῖον Ἐξωτερικῶν ἀνεκοίνωσεν ὅτι ἀπεφάσισαν οἱ Ἡνωμέναι Πολιτεῖαι νὰ παραιτηθοῦν, ἀλλὰ «ἐν εὐθέτῳ χρόνῳ», τοῦ δικαιώματος ἑτεροδικίας τῶν ἀμερικανῶν ὑπηκόων εἰς... Μαρόκον. Ἀκολουθοῦν, ἔτσι, τὰ βήματα τῶν Ἄγγλων, οἱ ὁποῖοι παρεχώρησαν τὸ δικαίωμα τῆς συνοδικθέσεως εἰς τὸ... Σουδάν. Μαροκινοὶ καὶ Σουδανέζοι εἶναι εἷς ἀνωτέραν μοῖραν ἀπὸ τοῦ, Ἕλληνας...

ΟΙ ΟΜΟΓΕΝΕΙΣ

Ὑπὸ τὸν τίτλον «Ὁ Ἑλληνισμὸς τῆς Ἀμερικῆς ἐτάχθη ὑπὸ τὴν ΕΡΕ», συναγερμικὴ ἐφημερὶς γράφει ὅτι ὁ κ. Καραμανλῆς λαμβάνει «πλῆθος ἐπιστολῶν ἀπὸ τοὺς ἐν Ἀμερικῇ ὁμογενεῖς. Δὲν ἀμφιβάλλομεν ὅτι λαμβάνει ἐπιστολὰς ἀπὸ τοὺς φίλους του, οἱ ὁποῖοι θὰ εἶναι καὶ συγγενεῖς τῶν ἐδῶ φίλων του. Ὄχι ὅμως ἀπὸ ὅλους τοὺς ὁμογενεῖς, διότι ὑπάρχουν καὶ οἱ πληροφορηθέντες ἀπὸ τοὺς συγγενεῖς τοῦ τ' ἀποτελέσματα τῆς τρομοκρατίας. Ἐν πάσῃ περιπτώσει, θέλει νὰ εἴπῃ ἡ συναγερμικὴ ἐφημερὶς ὅτι οἱ ὁμογενεῖς θὰ ἐπηρεάσουν μὲ τὰ δολλάριά των τὸν ἐκλογικὸν ἀγῶνα; Δυστυχῶς διὰ τὸν Συναγερμόν, ὁ ἀγὼν θὰ κριθῇ εἰς τὴν Ἑλλάδα καὶ ἀπὸ τοὺς ἐδῶ Ἕλληνας, οἱ ὁποῖοι εἶδαν, ἔπαθαν καὶ... δὲν τὴν ξανοπαθαίνουν!

ΕΚΛΟΓΙΚΑ ΤΜΗΜΑΤΑ

Τὰ ἐκλογικὰ τμήματα, τὴν φορὰν αὐτήν, θὰ φθάσουν τὰς 9.000 καθ' ἅπασαν τὴν χώραν, διότι ἱδρύθησαν πολλὰ νέα εἰς τὴν ὕπαιθρον. Σχεδόν, εἰς κάθε χωριὸ θὰ ὑπάρχῃ χωριστὸν τμῆμα καὶ αὐτὸ ἔγινε διὰ νὰ ψηφίσουν καὶ... αἱ γυναῖκες, αἱ ὁποῖαι δὲν θὰ μετεκινοῦντο εὐχαρίστως εἰς γειτονικὸν χωρὶον διὰ νὰ ψηφίσουν καὶ νὰ παραμελήσουν ἔτσι τὰς οἰκιακὰς ἐργασίας...

ΠΡΟΣΤΑΤΕΥΤΙΚΑΙ ΕΠΕΝΔΥΣΕΙΣ ΔΙΑ ΤΟ ΕΣΩΤΕΡΙΚΟΝ ΟΙΚΙΩΝ

ΛΟΝΔΙΝΟΝ. Τελευταίως ἐδοκιμάσθη μὲ ἰσανοποιητικὰ ἀποτελέσματα καὶ ὑπὸ τὰς δριμυτέρας καιρικὰς συνθήκας μία νέα προστατευτικὴ ἐπένδυσις δι' ὅλας τὰς ὁριζοντίας καὶ καθέτους ἐπιφανείας κτιρίων. Αὐτὴ χρησιμοποιεῖται εὐρέως εἰς Νέαν Ζηλανδίαν καὶ ἄλλας ἀγορὰς ὅπως εἰς τὴν Αὐστραλίαν, τὰς χώρας τῆς Μέσης καὶ Ἄπω Ἀνατολῆς, καὶ τὰς Σκανδιναβικάς. Ἡ ἐπένδυσις εἶναι ἀπὸ στρῶμα τὰ εἰδικῶς παρασκευασμένου γαλακτώματος ἀσφαλτίου, μὲ μεμβράνη μεταξὺ μεταλλίνων ἐλασμάτων. Ἡ μέθοδος αὐτὴ παρέχει ἕνα εἶδος θερμικῶς ἐλεγχομένου ἐπιστρώματος καὶ μόνιμο διακοσμητικὸ τελείωμα ἐπὶ ἐλαφροῦ εἴδους μπετὸν—ἄρμέ, πλίνθων ἢ σκόνης κώκ. Εἶναι ἐξαιρετικὰ ἀνθεκτικὴ εἰς τὸ νερό, ἀδρανὴς ὡς πρὸς τὰ ὀξέα καὶ τὰ ἀλκάλια καὶ δὲν ἐπηρεάζεται ἀπὸ τὴν θερμότητα ἢ τὰ τροπικὰ κλίματα. Δοκιμασθεῖσα ὑπὸ θερμοκρασίαν 900 βαθμῶν Φαρενάϊτ δὲν ἀνελύθη. Ἡ οὐσία αὐτὴ μπορεῖ νὰ χρησιμοποιηθῇ καὶ ἐπὶ αὐλακωτῶν φύλλων σιδήρου καὶ ἄλλων ἐπιφανειῶν, εἰς τὸν τόπον τῆς τοποθετήσεώς των, διὰ πιστολέττου.

ΕΞΟΡΜΗΣΙΣ

ΦΙΛΑΓΡΟΤΙΚΗΣ ΕΤΑΙΡΕΙΑΣ ΕΙΣ ΒΡΑΧΝΕΪΚΑ ΠΑΤΡΩΝ

ΚΥΡΙΑΚΗ 29 ΙΑΝΟΥΑΡΙΟΥ 1956

ΠΡΟΓΡΑΜΜΑ

ΟΜΙΛΙΑ εἰς τὸν Ἰ. Ναὸν κατὰ τὴν Θ λειτουργίαν ὑπὸ τοῦ κ. Ἀλ. Σκούρα, Θεολόγου.

ΣΥΓΚΕΝΤΡΩΣΙΣ τῶν νέων τῆς Κοινότητος εἰς τοὺς ὁποίους θὰ ὁμιλήθῃ ὁ κ. Β. Νικολόπουλος, Χημικός, ὥραν 10.45' π.μ.

ΜΟΡΦΩΤΙΚΟΝ ΜΑΘΗΜΑ εἰς παιδιὰ ἡλικίας 10—15 ἐτῶν, ὑπὸ τοῦ κ. Α. Παναγοπούλου, Καθηγητοῦ Μαθηματικῶν, ὥραν 11 π.μ.

ΠΑΡΑΔΟΣΙΣ ΒΙΒΛΙΩΝ ὑπὸ τῆς Φιλαγροτικῆς Ἑταιρείας διὰ βιβλιοθήκην τῆς Κοινότητος, ὥραν 11.30' π.μ.

ΦΥΤΕΥΣΙΣ 1200 δενδρυλλίων εἰς περιοχὴν τῆς Κοινότητος, ὥραν 2 μ.μ.

ΣΥΓΚΕΝΤΡΩΣΙΣ νεανίδων εἰς τὴν ὁποίαν θὰ ὁμιλήσῃ ἡ κ. Θ. Σκούρα, Ὀδοντίατρος, ὥραν 3.30' μ.μ.

ΜΑΘΗΜΑ ΟΙΚΟΚΥΡΙΚΗΣ διὰ τὰς γυναῖκας ὑπὸ τῆς κ. Ἀθ. Παναγοπούλου, Διδασκαλίσσης, ὥραν 3.30' μ.μ.

ΥΓΕΙΟΝΟΜΙΚΕΣ ΟΔΗΓΙΕΣ ὑπὸ τοῦ κ. Βασιλ. Θανοπούλου, Ἰατροῦ, ὥραν 4.30' μ.μ.

ΓΕΩΡΓΙΚΕΣ ΟΔΗΓΙΕΣ ὑπὸ τοῦ κ. Σπυρ. Μπομπολάκη, Γεωπόνου, ἐν συνεχείᾳ,

ΟΔΗΓΙΕΣ ΔΙΑΤΗΡΗΣΕΩΣ ΤΡΟΦΙΜΩΝ ὑπὸ τοῦ κ. Β. Νικολοπούλου, Χημικοῦ, ἐν συνεχείᾳ,

ΟΜΙΛΙΑ ὑπὸ τοῦ κ. Α. Μάλλιαρη, Δικηγόρου, μὲ θέμα: «Ἡ ὁρθὴ διεκδίκησις τοῦ δικαίου», ὥραν 7 μ.μ.

ΣΗΠ. Αἱ ὁμιλίαι θὰ γίνουν εἰς τὴν αἴθουσαν τοῦ Μορφωτικοῦ Συλλόγου τῆς Κοινότητος.

ΠΗΤΕΡ ΠΑΝ

ΤΗΣ ΕΠΟΧΗΣ

Ἀστρολογία

Ἡ ἀστρολογία ποὺ τόσο ὡς γνωστόν, εὐδοκιμεῖ στὴν Ἀνατολή, μᾶς προαναγγέλλει τὴν καταστροφὴ τοῦ πλανήτου μας τὸν προσεχῆ Ἰούνιο συνεπείᾳ προσκρούσεως ἐπ' αὐτοῦ κάποιου κομήτη. Ἐκτὸς ἄν, προσθέτει ὁ γέρων μάντις καὶ ἀστρολόγος, οἱ ἄνθρωποι συνέλθουν ἐν τῷ μεταξὺ κι' ἀρχίσουν νὰ ζοῦν ζωὴ καλὴ καὶ σύμφωνα μὲ τοὺς θείους κανόνας, ὁπότε δυνατὸν ὁ κομήτης νὰ παρεκκλίνῃ τῆς τροχιᾶς του.

Αὐτὴ τὴ φορὰ ἡ ἀστρολογία πέφτει ἔξω καὶ μὴ πρὸς κακοφανισμό της. Ἀφωσιωμένη στὸ τηλεσκόπιό της καὶ τὶς ἀστρικές της ἐνασχολήσεις δὲ βρῆκε τὸν καιρὸ νὰ ρίξῃ μιὰ ματιὰ γύρω της. Ἂν ἀντὶ τῆς μελέτης τῶν ἀστέρων καταδεχόταν ν' ἀσχοληθῆ λίγο καὶ μὲ τὴν ἐπίγεια ζωὴ δὲν θὰ μᾶς προανήγγειλλε προφητικὰ τὴ θεία τιμωρία ποὺ μᾶς περιμένει. Γιατὶ αὐτὴ ἡ ἐπίγεια ζωὴ τῶν ἀνθρώπων ἔχει φθάσει σὲ τέτοιο κατάντημα ποὺ νὰ μὴ ξέρει κανεὶς ἂν ἡ πρόσκρουσις τοῦ κομήτη μὲ τὴ γῆ θὰ μᾶς φέρῃ τὴ καταστροφὴ ἢ τὴν ἀπολύτρωσι.

Μὲ ἄλλα λόγια τὴν τιμωρία μας δὲν πρέπει νὰ τὴν ἀναζητῆ κανεὶς εἰς τὸ μέλλον ἀλλ' εἰς τὸ παρὸν καὶ μάλιστα χωρὶς νάχῃ μαντικὲς ἱκανότητες.

Καινούργιος πύργος Βαβὲλ γίνηκε ἡ γῆ μας. Δὲν σημαίνει πὼς ξέρει ὁ ἕνας τί τοῦ λέει ὁ ἄλλος. Σημασία ἔχει πὼς μολοτοῦτο δὲ μπορεῖ νὰ γίνῃ μεταξύ μας ἡ κατανόησι κι' ἡ συνεννόησι, ποῦναι καὶ χειρότερο ἀπὸ τὴ γλωσσικὴ ἀσυνεννοησία τῆς Βαβέλ. Κι' αὐτὸ ἀκριβῶς εἶναι ἡ σημερινὴ τιμωρία μας ποὺ δὲν μπόρεσε ν' ἀνακαλύψῃ τὸ τηλεσκόπιο τοῦ ἀστρολόγου καὶ ματαιοπονεῖ νὰ τὴν ἀναζητῆ ἀκόμα στὸν οὐρανό.

Ἂν ἦταν λιγώτερο αὐτοπιστῆς καὶ περισσότερο ρεαλιστῆς θἄβλεπε, καὶ μὲ γυμνὸ μάτι μάλιστα, ἐκεῖνο ποὺ βλέπομε ὅλοι μας. Πῶς βηλαδὴ τὴ μιὰ μέρα τελειώνει ὁ παγκόσμιος πόλεμος γιὰ ν' ἀρχίσῃ τὴν ἄλλη ὁ ψυχρὸς καὶ τώρα περιμένομε ἀνυπόμονα νὰ τελειώσῃ ὁ δεύτερος γιὰ νὰ ξαναρχίσῃ ὁ πρῶτος.

Ἂν ὅμως εἶναι νὰ μᾶς ἔλθῃ τὸν Ἰούνιο ὁ θεόπεμπτος κομήτης καλῶς νὰ μᾶς ἔλθῃ κατ' εὐθεῖαν καὶ χωρὶς καμμιὰ παρέκκλισι. Δὲν ὑπάρχει καμμιὰ ἐλπίδα ν' ἀλλάξῃ ὡς τότε ἡ ζωή μας. Ἔχει τόσο βαθεῖες τὶς ρίζες ποὺ ὁ φόβος τῆς καταστροφῆς δὲν θὰ μπορέσῃ νὰ τὰ κάμῃ καλὴ καὶ σύμφωνα μὲ τοὺς θείους νόμους.

Καὶ ποιός ξέρει μάλιστα! Μπορεῖ ἀπὸ τὴν ἐπικειμένη καταστροφὴ μας νὰ βγῆ καμμιὰ καινούργια ζωὴ καὶ καινούργια ἀνθρωπότης, ὅπως τὰ θέλει ὁ μάντις ἀστρολόγος καὶ μαζί του κι' ὁ κόσμος ὅλος.

ΑΙΜΟΣ ΕΠΑΧΤΙΤΗΣ

ΕΠΙΣΤΟΛΑΙ ΠΡΟΣ ΤΗΝ "ΗΜΕΡΑΝ,,

ΓΙΑΤΙ ΟΙ ΑΓΡΟΤΑΙ ΘΑ ΨΗΦΙΣΟΥΝ ΤΟΝ Γ. ΠΑΠΑΝΔΡΕΟΥ

Κύριε Διευθυντά,

Μὲ λυσσώδη μανίαν ὁ συναγερμικὸ Τύπος, διὰ νὰ σώσῃ τοὺς ἀφέντες του ἐκτὸ ξεύει γελοῖες συκοφαντίες κατὰ τοῦ ἀρχηγοῦ τοῦ Κέντρου Γ. Παπανδρέου, τὸν ὁποῖον προσπαθεῖ νὰ παρουσιάσῃ ὡς δεύτερον Ζαχαριάδη.

Εἰς ἐμᾶς τοὺς ἀγρότας ἡ προσπάθεια αὐτὴ προκαλεῖ τὴν περιφρόνηση πρὸς τὰ διάντροπα καὶ ψευδολόγα ὄργανα τοῦ Συναγερμοῦ διότι ἡ ἐμπιστοσύνη μας εἶναι ἀπεριόριστος πρὸς τὸν πρῶτον ἐθνικόφρονα ἀρχηγὸν Γ. Παπανδρέου, εἰς τὸν ὁποῖον ὁ ἑλληνικὸς λαὸς ἐπιφυλάσσει συντριπτικὴν πλειοψηφίαν. Οἱ ἀθηναϊκὲς ἐφημερίδες ποὺ δημοσιεύουν γελοιογραφίες τοῦ κ. Παπανδρέου ἐν μέσῳ γενεσιφόρων ἀνταρτῶν καὶ ἄλλα τέτοια ἀνοῦσια σχεδιάσματα, ἂν εἶναι εἰλικρινεῖς γιατὶ δὲν δημοσιεύουν καὶ τὴν φωτογροσφίαν τοῦ τέως Α' ἀντιπροέδρου τῆς συναγερμικῆς κυβερνήσεως κ. Κανελλοπούλου ἀγκαζὲ μὲ τὸν Ἄρην τὸν Βελουχιώτη τὸ 1945 εἰς τὸν ἐξώστην τοῦ μεγάρου Ἠλιοπούλου;

Ἐμεῖς οἱ ἀγρόται ἔχουμε ἀποδείξει ἐμπράκτως τὴν ἐθνικοφροσύνην μας. Δὲν μᾶς ἐνοχλεῖ σήμερα ἡ ἐκλογικὴ σύμπραξις μὲ τὴν ΕΔΑ, ἡ ὁποία ἀπέχει ἀπὸ τὶς καρδιές μας ὅσον ὁ οὐρανὸς ἀπὸ τὴν γῆ, διότι ἐμεῖς ψηφίζουμε Παπανδρέου καὶ μόνον Παπανδρέου. Ἀρκετὰ ὑποφέραμε ἀπὸ τὸν Συναγερμὸ καὶ δὲν ἔχουμε καμμιὰ ἐμπιστοσύνη εἰς τὰ σημερινὰ ὑπολείμματά του.

Μετὰ τιμῆς

ΑΡ. ΠΑΠΑΚΩΝΣΤΑΝΤΙΝΟΠΟΥΛΟΣ
Περιστέρα Ἀχαΐας

ΓΡΑΜΜΑΤΑ ΑΠΟ ΤΗΝ Ν. ΥΟΡΚΗ

Δωρεὰν νομικαὶ συμβουλαὶ παρέχονται εἰς ἀπόρους εἰς τὰς Ἡνωμένας Πολιτείας

ΥΠΟ ΕΙΔΙΚΩΝ ΟΡΓΑΝΩΣΕΩΝ

ΝΕΑ ΥΟΡΚΗ. Ἐπὶ 80 σχεδὸν ἔτη οἱ Ἀμερικανικαὶ ὀργανώσεις Νομικῆς Βοηθείας παρέχουν ἐπαγγελματικὰς συμβουλὰς καὶ παντὸς εἴδους νομικὴν βοήθειαν εἰς ἀνθρώπους ποὺ δὲν ἔχουν τὰ μέσα νὰ πληρώσουν δικηγόρον. Τὸ ἀποτέλεσμα τῆς προσπαθείας των ἐνέπνευσε τὴν ἵδρυσιν παρομοίων ὀργανώσεων καὶ εἰς ἄλλας χώρας ὅπως ὁ Καναδᾶς, αἱ Φιλιππῖναι, τὸ Ἰσραήλ, αἱ Ἰνδίαι καὶ ἡ Αἴγυπτος.

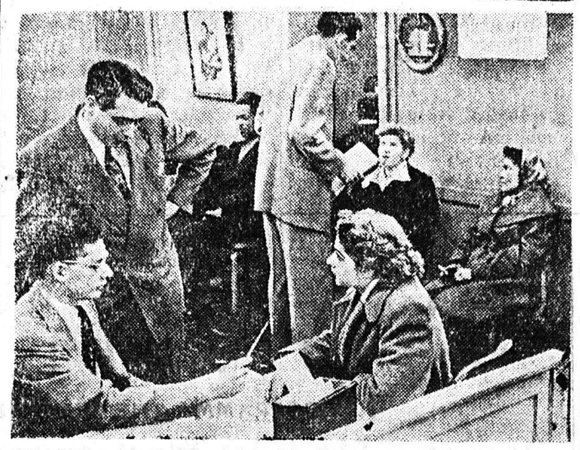

"Ἀνθρωποι ποὺ δὲν μποροῦν νὰ πληρώσουν δικηγόρο λαμβάνουν δωρεὰν νομικὰς συμβουλὰς εἰς τὸ γραφεῖον Νομικῆς Βοηθείας τοῦ Χάρλεμ τῆς Ν. Ὑόρκης

Εἰς τὰς Ἡνωμένας Πολιτείας 10.000 000 σχεδὸν ἄτομα ἔχουν ἐξυπηρετηθῆ ἀπὸ τὰς ὀργανώσεις αὐτάς. Ἡ χήρα ποὺ πέθανε ὁ ἄνδρας της χωρὶς νὰ ἀφήσῃ διαθήκη πηγαίνει στὸ γραφεῖον νομικῆς βοηθείας ὅπου ἔμπειρος δικηγόρος τὴν καθοδηγεῖ πῶς νὰ διακανονίσῃ τὰ περιουσιακά της. Ὁ ἄνεργος τοῦ ὁποίου ὀφείλουν συμβουλεύεται πῶς νὰ εἰσπράξῃ τὰ χρήματά του. Πρόσωπα βοήθεια δίδεται καὶ σὲ πρόσωπα ποὺ λόγῳ ἀσθενείας δὲν ἠδυνήθησαν νὰ ἐξοφλήσουν ξένα χρέος του; καὶ τώρα τοὺς ἔχουν κάνει ἀγωγή, εἰς ξένους ποὺ δὲν ἔχουν τὰ μέσα νὰ παρουσιασθοῦν στὸ δικαστήριον, εἰς στρατιώτας ἢ ναύτας ποὺ εὑρίσκονται μακρυὰ ἀπὸ τὰ σπίτια τους καὶ ἔχουν ἀνάγκην νομικῆς συμβουλῆς κλπ.

Αἱ περισσότεραι ὀργανώσεις νομικῆς βοηθείας εἶναι ἀνεξάρτητοι, χρηματοδοτούμεναι ὑπὸ δωρεῶν τῆς κοινότητος ἢ πολιτῶν ἂν καὶ μερικαὶ εἶναι γραφεῖα τῆς τοπικῆς κυβερνήσεως ὑποστηριζόμεναι διὰ τῆς φορολογίας.

Γενικῶς τὰ γραφεῖα τῶν ὀργανώσεων νομικῆς βοηθείας εὑρίσκονται στὸ κεντρικώτερο μέρος καὶ οἱ προθάλαμοί των εἶναι πάντα γεμᾶτοι μὲ ἀνθρώπους ποὺ ἔχουν ἀνάγκη. Αἱ περισσότεραι ὀργανώσεις ἔχουν ἐξέχοντας δικηγόρους ποὺ προσφέρουν τὰς ὑπηρεσίας των, πολλάκις δὲ εἰς γραφικὴν ἐργασίαν βοηθοῦν καὶ οἱ φοιτηταὶ τῶν ἐκεῖ νομικῶν σχολῶν.

Αὐτοὶ οἱ ὁποῖοι ἐνεπνεύσθησαν τὴν λειτουργίαν τῶν ὀργανώσεων αὐτῶν διατείνονται ὅτι εἰς μίαν δημοκρατίαν ἡ νομικὴ βοήθεια πρέπει νὰ εἶναι διαθέσιμος καὶ εἰς ἐκείνους ἀκόμη ποὺ δὲν μποροῦν νὰ πληρώσουν. «Μία ἀπολυταρχία» ἐδήλωσεν ὁ Δρ. Πρίτσετ, πρώην πρόεδρος τοῦ Ἰδρύματος Κάρνεντζυ «δύναται νὰ ὑπάρξῃ χωρὶς νόμους. Μία δημοκρατία ὄχι. Ἡ ὑπαρξις ἐλευθέρας κυβερνήσεως ἐξαρτᾶται ἀπὸ ἕνα μηχανισμὸν δικαιοσύνης.

ΕΘΝΙΚΗ ΛΥΡΙΚΗ ΣΚΗΝΗ

ΔΗΜΟΤΙΚΟΝ ΘΕΑΤΡΟΝ ΠΑΤΡΩΝ

Τελευταία ἑβδομὰς τῶν παραστάσεων ἀπὸ 31 Ἰανουαρίου ἕως 5 Φεβρουαρίου.

Τρίτη 31 Ἰανουαρίου 1956 ὥρα 9.30 μ. μ.
Γ. ΝΤΟΝΙΤΣΕΤΤΙ
ΛΟΥΚΙΑ ΤΟΥ ΛΑΜΕΡΜΟΥΡ

Τετάρτη 1 Φεβρουαρίου 1956 ὥρα 9.30 μ. μ.
Τ. ΠΟΥΤΣΙΝΙ
ΜΠΑΤΕΡΦΛΑΥ

Πέμπτη 2 Φεβρουαρίου 1956 ὥρα 6 μ. μ.
Γ. ΝΤΟΝΙΤΣΕΤΤΙ
ΛΟΥΚΙΑ ΤΟΥ ΛΑΜΕΡΜΟΥΡ

Πέμπτη 2 Φεβρουαρίου 1956 ὥρα 9.30 μ. μ.
Τ. ΠΟΥΤΣΙΝΙ
ΜΠΑΤΕΡΦΛΑΥ

Παρασκευὴ 3 Φεβρουαρίου 1956 ὥρα 9.30 μ. μ.
Φ. ΛΕΧΑΡ
Η ΧΩΡΑ ΤΟΥ ΜΕΙΔΙΑΜΑΤΟΣ

Σάββατον 4 Φεβρουαρίου 1956 ὥρα 6 μ. μ.
Τ. ΠΟΥΤΣΙΝΙ
ΜΠΑΤΕΡΦΛΑΥ

Σάββατον 4 Φεβρουαρίου 1956 ὥρα 9.30 μ. μ.
Φ. ΛΕΧΑΡ
Η ΧΩΡΑ ΤΟΥ ΜΕΙΔΙΑΜΑΤΟΣ

Κυριακὴ 5 Φεβρουαρίου 1956 ὥρα 6 μ. μ.
Φ. ΛΕΧΑΡ
Η ΧΩΡΑ ΤΟΥ ΜΕΙΔΙΑΜΑΤΟΣ

Κυριακὴ 5 Φεβρουαρίου 1956 ὥρα 9.30 μ. μ.
Γ. ΝΤΟΝΙΤΣΕΤΤΙ
ΛΟΥΚΙΑ ΤΟΥ ΛΑΜΕΡΜΟΥΡ

Εἰσιτήρια πωλοῦνται εἰς τὸ ταμεῖον τοῦ Θεάτρου 9 π. μ. αὔριον.

ΥΠΟΨΗΦΙΩΝ ΠΑΙΔ. ΑΚΑΔΗΜΙΑΣ

Ἄρχεται λειτουργοῦν τὸ 1ον τμῆμα τὴν 1ην Φεβρουαρίου
Πλατεῖα Γεωργίου ἀριθ. 1

ΑΠΟ ΤΗΝ ΜΥΣΤΗΡΙΩΔΗ ΜΑΥΡΗΝ ΗΠΕΙΡΟΝ

Η ΕΡΗΜΟΣ ΤΗΣ ΣΑΧΑΡΑΣ ΕΧΑΣΕ ΤΟΝ ΠΑΛΑΙΟ ΡΩΜΑΝΤΙΣΜΟ ΤΗΣ

Οἱ ἄγριοι νομάδες μετεβλήθησαν εἰς εἰρηνικοὺς πολίτας καὶ τὸ αὐτοκίνητο ἀντικατέστησε τὴν καμήλα

ΕΝΑ ΧΩΡΙΟ ΙΘΑΓΕΝΩΝ ΠΡΩΤΕΥΟΥΣΑ ΠΕΡΙΟΧΗΣ 80.000 Τ. ΧΙΛ

ΚΑΙΡΟΝ. (Ἰδ. Ὑπ.). Ἡ Σαχάρα ἐλλαξε μορφήν. Ὅποιος πράγματι νοσταλγεῖ τὸν ρωμαντισμὸν τῆς ἐρήμου θὰ κάμῃ καλὰ νὰ τὸν ἀναζητήσῃ ἐκεῖ τό... Χόλυγουντ καὶ ὄχι εἰς τὴν Σαχάραν.

Οἱ θρυλικοὶ νομάδες ἔχουν ἐγκατασταθῆ κάπου μονίμως.

Οἱ καμῆλες ὑπεχώρησαν εἰς τὸ φορτηγὸν αὐτοκίνητον καὶ οἱ ἄγριοι καὶ πολεμοχαρεῖς Βεδουῖνοι τῆς χθὲς κάθηνται κάτω ἀπὸ τὰ φοινικόδενδρα καὶ βόσκουν τὶς κατσίκες των

Ὅσον ἀφορᾷ τώρα τὶς μελαχροινὲς ὡραῖες, ποὺ καθισμένες γύρω ἀπὸ μιὰ πυρὰ διηγοῦντο ἀράξενα παραμύθια, οἱ ξένοι ποὺ ἐπισκέπτονται σήμερον τὴν Σαχάραν ἔχουν τὴν ἐντύπωσιν ὅτι ποτὲ δὲν ὑπῆρξαν.

Οἱ Ἰθαγενεῖς τοῦ Κολόμπ—Μπεσὰρ ποὺ κατοικοῦν εἰς τὴν συνοριακὴν περιοχὴν μεταξὺ Ἀλγερίου καὶ Σαχάρας ἐργάζονται ὀκτὼ ὥρας τὴν ἡμέραν εἰς τὰ ἐκεῖ ἀνθρακωρυχεῖα.

Δὲν κατοικοῦν εἰς σκηνὰς ἀλλὰ εἰς λιθόκτιστα σπίτια, ποὺ ἀνήκουν εἰς τὴν ἐπιχείρησιν.

Αἱ γυναῖκες των πλένουν τὰ ἀσπόρρουχα καὶ τὰ κρεμοῦν γιὰ νὰ στεγνώσουν. Οἱ ἐργάται εἶναι ἀσφαλισμένοι κατὰ τῆς ἀσθενείας καὶ τῶν ἀτυχημάτων, λαμβάνουν ἐπίδομα διὰ κάθε παιδὶ—καὶ ἔχουν τουλάχιστον ἓξ—καὶ κάθε χρόνο ἔχουν ἄδειαν μετὰ πλήρων ἀποδοχῶν, ποὺ τὴν περνοῦν εἰς ἕνα κέντρον ἀναπαύσεως τῆς ἐπιχειρήσεως ποὺ εὑρίσκεται εἰς τὸ Βόρειον Ἀλγέριον. Ταυτοχρόνως ἔχουν καὶ δικαίωμα συντάξεως.

Ὑπῆρχε κάποτε μιὰ ἐποχὴ κατὰ τὴν ὁποίαν οἱ φιλήσυχοι σῦτοι ἄνθρωποι ἐκέρδιζαν τὸ ψωμί των... λησταεύοντες τὰ καραβάνια τῶν προσκυνητῶν ποὺ ἐπήγαιναν εἰς τὴν Μέκκαν.

Τώρα ταξιδεύουν οἱ ἴδιοι ἐκεῖ μὲ ἔξοδα τῆς διευθύνσεως τῆς ἐπιχειρήσεως. Καὶ ταξιδεύουν ὄχι πλέον μὲ καμῆλες, ἀλλὰ μὲ λεωφορεῖον, διότι πρὸς ὅλας τὰς κατευθύνσεις ἔχουν διανοιγῆ πρωτόγονοι μὲν κάπως ἀλλὰ πάντως ἀτοῦ δρόμοι, ποὺ ἀχρήστευσαν σχεδὸν τὶς καμῆλες, τὸ πατροπαράδοτον μέσον συγκοινωνίας εἰς τὴν ἔρημον.

Βεβαίως δὲν ἐξέλιπαν τὰ συμπαθητικὰ αὐτὰ ζῶα. Εἶναι ὅμως πλέον περιζήτητα μόνον διὰ τὸ καλὸν γάλα καὶ τὸ κρέας των, τὸ ὁποῖον εὑρίσκουν πολὺ νόστιμον οἱ Ἰθαγενεῖς.

Ἂν τώρα ἡ Σαχάρα ἔχασε τὴν ρωμαντικότητά της, αὐτὸ ὀφείλεται κυρίως σὲ μιὰ ὁμάδα ἱκανῶν Γάλλων ἀξιωματικῶν ποὺ λέγονται «ἀξιωματικοὶ διὰ τὰς μουσουλμανικὰς ὑποθέσεις».

Αὐτοὶ εἶναι ποὺ μὲ τὴν ἀκάματον ἐργασίαν των ἀποκατέστησαν τὴν τάξιν εἰς μίαν περιοχὴν ποὺ εἶναι τριπλασία ἀπὸ τὴν Γαλλίαν.

Ἂς λάβωμεν ὡς παράδειγμα τὸ ἡλιοκαμένο χωριὸ Τιμιμοῦν. Ὁ πληθυσμός του —4000 ψυχαί—ἀποτελεῖται κατὰ 15 ο/ο ἀπὸ Ἄραβας, 40 ο/ο ἀπὸ Βερβέρους καὶ 45 ο/ο ἀπὸ Νέγρους.

Οἱ τελευταῖοι αὐτοὶ εἶναι ἀπόγονοι πιθανῶν δούλων. Ὅταν οἱ Γάλλοι ἐγκατεστάθησαν ἐδῶ πρὸ ἡμίσεος αἰῶνος κατήργησαν τὴν δουλείαν.

Σήμερον οἱ πρώην δοῦλοι εἶναι ἐλεύθεροι πολῖται καὶ ὁμιλοῦν ἕνα μίγμα ἀραβικῆς καὶ γαλλικῆς γλώσσης.

Τὴν κυρίαν πηγὴν ἐσόδων τοῦ χωρίου, ἀποτελοῦν δύο περίπου χιλιάδες φοινικοδένδρων ποὺ εὑρίσκονται γύρω του. Τὰ χαμηλὰ καὶ ἰσόγεια σπίτια του χωριοῦ εἶναι ἀπὸ κόκκινη ἄργιλλο, ποὺ εἶναι τόσο μαλακὴ ὥστε ξύνεται μὲ τὸ δάκτυλο. Μιὰ ραγδαία βροχὴ θὰ τὰ ἰσοπέδωνεν. Ἀλλὰ ἐδῶ πίπτει μόνο ἐλαφρὰ βροχὴ κι' αὐτὸ μιὰ φορὰ τὸ ἔτος. Τὸ χωριὸ ὑδρεύεται ἀπὸ φρέατα.

Ἂς σημειωθῆ ὅτι τὸ Τιμιμοῦν εἶναι ἡ ἕδρα μιᾶς διοικητικῆς περιοχῆς ἐκτάσεως 80000 τετραγωνικῶν χιλιομέτρων, ποὺ κατοικεῖται ἀπὸ 3000 κατοίκους—ἕνα δηλαδὴ κάθε 3 τετραγωνικὰ χιλιόμετρα ποὺ κατανέμονται εἰς ἑπτὰ φυλάς.

Ἡ διοίκησις τῆς τεραστίας αὐτῆς ἐρήμου περιοχῆς, ποὺ διασχίζεται ἀπὸ πολλὰς ὁδάσεις βένεργεῖται ἀπὸ τρεῖς γάλλους ἀξιωματικοὺς δύο λοχίας καὶ ἕνα στενογράφον ποὺ ἑδρεύουν εἰς τὸ Τιμιμοῦν. Αἱ ἀστυνομικαὶ καὶ στρατιωτικαὶ δυνάμεις περιλαμβάνουν 12 ἄνδρας στρατολογουμένους ἐπιτοπίως ἢ καὶ ἀπὸ