ΔΙΕΥΘΥΝΤΗΣ
ΧΡΙΣΤΟΣ ΡΙΖΟΠΟΥΛΟΣ
.....
ΓΡΑΦΕΙΑ—ΤΥΠΟΓΡΑΦΕΙΑ
ΑΝΔΡ. ΜΙΧΑΛΑΚΟΠΟΥΛΟΥ 61 α
ΤΗΛΕΦΩΝΑ:
Διευθύνσεως Συντάξεως 32—02
Διαχειρίσεως 28—52

Η ΗΜΕΡΑ

ΠΡΩΪΝΗ ΑΝΕΞΑΡΤΗΤΟΣ ΕΦΗΜΕΡΙΣ ΠΑΤΡΩΝ

ΠΑΤΡΑΙ
ΕΤΟΣ 5ον — ΑΡΙΘ. ΦΥΛΛΟΥ 1340
ΚΥΡΙΑΚΗ
12
ΦΕΒΡΟΥΑΡΙΟΥ 1956
Τιμή φύλλου δραχμή Μία

ΑΙ ΝΕΑΙ ΚΑΣΣΑΝΔΡΑΙ

Μία ἐκ τῶν ἐφημερίδων τοῦ μετημφιεσμένου καὶ ψευδωνύμου Συναγερμοῦ ἐδημοσίευσε γελοιογραφίαν ἐπέχουσαν θέσιν προφητείας διὰ τὰ ἐπακόλουθα τῆς νίκης τῆς Δημοκρατικῆς Ἐνώσεως: Ὁ Γεώργιος Παπανδρέου, ἄχρηστος πλέον εἰς τοὺς κομμουνιστάς, θὰ κρεμασθῇ ἀπὸ τὰ μαλλιὰ εἰς ἕνα δένδρον, ὡς νέος Ἀβεσσαλώμ!...

Διόλου πρωτότυποι δὲν εἶναι οἱ δημοσιογράφοι τῆς Δεξιᾶς. Ἐπροφήτευαν ΑΚΡΙΒΩΣ τὰ ἴδια μετὰ τὰς ἐκλογὰς τοῦ 1950, ὅταν ἔγραφαν ὅτι, μὲ τὸ νὰ προωθήσῃ τὸν ἀείμνηστον στρατηγὸν Πλαστήραν εἰς τὴν πρωθυπουργίαν, ὁ Γεώργιος Παπανδρέου ὡθοῦσε τὴν Ἑλλάδα εἰς τὸν κατήφορον τοῦ... Κερένσκυ καὶ ὅτι μετὰ τὴν σύντομον(!) ἐπικράτησιν τοῦ κομμουνισμοῦ θὰ τὸν ἔκρεμοῦσαν ἀπὸ τὰ μαλλιὰ εἰς δένδρον, ὡς Ἀβεσσαλώμ, ἀκριβῶς!

Καὶ ἐπειδὴ ἀναφερόμεθα εἰς περιστατικὰ τοῦ 1950, ἂς ὑπενθυμίσωμεν τί ἔγραφε τότε μία ἐφημερίς, ἡ ὁποία σήμερον ἐπαναλαμβάνει τὰς χρεωκοπημένας προφητείας:

«...Δὲν γνωρίζομεν ἂν ὁ Ἑλληνικὸς Λαὸς τὸ ἀντελήφθη ἤδη. Ἀλλ' εἶναι, φανερὸν ὅτι μεγάλη κρίσις ἤρχισεν εἰς τὸν τόπον. Ὄχι μία Κερκόπορτα, ἀλλ' ἡ Πύλη τοῦ Ρωμανοῦ ἀπειλεῖται ν' ἀνοιγῇ διάπλατα, διὰ νὰ εἰσέλθῃ ὁ Δούρειος Ἵππος...».

Ἀσχέτως τοῦ χρονικοῦ καὶ τοπικοῦ παραλογισμοῦ ('Ο Δούρειος Ἵππος εἰσερχόμενος ὄχι εἰς τὴν Τροίαν, ἀλλὰ εἰς τὴν Κωνσταντινούπολιν), ὑπῆρχε καὶ ὁ καθαρὰ διανοητικὸς παραλογισμός, ὁ ὁποῖος σήμερα προκαλεῖ τὰ μειδιάματα.

Ἀλλά, διὰ νὰ ἐπεκταθοῦν τὰ μειδιάματα εἰς πελώριον καγχασμόν, ἂς ὑπενθυμίσωμεν ποῖα ἄλλα φοβερὰ πράγματα ἐπροφητεύθησαν τὸν Μάρτιον τοῦ 1950. Ἰδοὺ τί ἔγραφε μία ἐφημερὶς τῆς ἐποχῆς:

.. Εἰς τὰς 12 ἀκριβῶς, οἱ ἀρχηγοὶ τῶν πολιτικῶν κομμάτων, ποὺ σκέπτονται νὰ συγκυβερνήσουν ὑπὸ τὸν Πλαστήραν, θὰ μποῦν πλέον ὁλόσωμοι εἰς τὴν προδοσίαν.

...Καὶ ἰδοὺ τί θὰ ἐπακολουθήσῃ: Κάτω ὅλα! Κάτω ἡ Βασιλεία—τὴν ὁποίαν διατηροῦμεν μόνον πρὸς τὸ παρόν. Κάτω ὁ Στρατός— τὸν ὁποῖον θὰ μειώσωμεν εἰς τὸ ἓν τρίτον. Κάτω ὁ Νόμος! Ἀμνηστία καὶ ἰσοπολιτεία μεταξὺ προδοτῶν καὶ πατριωτῶν, δολοφόνων καὶ θυμάτων.

...Καὶ ἔπειτα; Ἐλᾶτε γνωστικοὶ νὰ φᾶτε τοῦ τρελλοῦ τὸ βιός. Πάρε ἐσύ, Ἀλβανία, τὴν βόρειον Ἤπειρον. Ἐσύ, Τίτο, ἔλα νὰ ἐγκατασταθῆς εἰς τὸν λιμένα τῆς Θεσσαλονίκης. Μπάρμπα Στάλιν, γονατίζομεν μπροστά σου. Καλὸς εἶναι καὶ ὁ Τρούμαν, ἀλλὰ ἐμεῖς ἐπιθυμοῦμε πρὸ πάντων νὰ μᾶς ἀγαπᾶς ἐσύ. Ὅ,τι προστάξῃς, στοὺς ὁρισμούς σου. Τὸ μόνον ποὺ θέλομεν εἶναι νὰ μᾶς ἀφήσῃς νὰ σοῦ φιλήσωμε τὸ χέρι.

Τὰ ἀνήκουστα αὐτά, ἤρχισε νὰ τὰ λέγῃ ὁ ἀστοιχείωτος Ἀρχιεπὲκ καὶ τὰ συνεπλήρωσεν ὁ υἱός τοῦ Βενιζέλου καὶ τὰ ἐπεσφράγισε μὲ τὴν στάσιν του ὁ κ. Παπανδρέου. Φρενήρης συναγωνισμός! Ποιὸς θὰ δώσῃ στοὺς ἐχθρούς μας τὰ πιὸ πολλά...»

Καὶ ὅμως, ὄχι μόνον δέν... ἐχάρισεν ἡ κυβέρνησις τοῦ Δημοκρατικοῦ Κέντρου τὴν... βόρειον Ἤπειρον εἰς τὴν Ἀλβανίαν καὶ τὴν... Θεσσαλονίκην εἰς τὸν Τίτο, ἀλλ' ἀντιθέτως ἐπραγματοποίησε τὴν προσέγγισιν τῆς Ἑλλάδος μὲ τὴν Γιουγκοσλαβίαν, ἡ ὁποία, ἐκτὸς τῆς γενικωτέρας βαλκανικῆς σημασίας της, εἶχε καὶ ὡς ἀποτέλεσμα νὰ διακοπῇ ἡ ἀνθελληνικὴ προπαγάνδα τῶν «Μακεδόνων τοῦ Αἰγαίου»! Ὄχι μόνον δὲν ἐστράφη κατὰ τῆς Βασιλείας ὁ Πλαστήρας, ἀλλὰ συνεδέθη στενὰ μετὰ τῆς Βασιλικῆς οἰκογενείας καὶ ἐθρηνήθη ἀπὸ αὐτὴν ὅταν ἀπέθανεν! Ὄχι μόνον δὲν εἶπε «κάτω ὁ Νόμος!», ἀλλὰ τὸν ἐφήρμοσε μὲ σκληρότητα καὶ ἐτουφέκισε τὸν Μπελογιάννην! Καὶ ὡς πρὸς τὰ μέτρα εἰρηνεύσεως, διὰ τὴν ἀποφυλάκισιν κρατουμένων καὶ ἀπόλυσιν ἐξορίστων, ἐφάνησαν τόσον ἐθνωφελῆ, ὥστε ὁ στρατάρχης Παπάγος τὰ συνέχισε καὶ τὰ ἐπεξέτεινεν! Καὶ ὄχι μόνον δὲν ἐστράφη πρὸς τὴν Ρωσσίαν πρὸς ὑποδούλωσιν, ἀλλὰ συνέσφιξε τὰς σχέσεις μὲ τὴν Ἀμερικήν, διότι ἡ εἴσοδος εἰς τὸ ΝΑΤΟ ὑπῆρξε τοῦ Δημοκρατικοῦ Κέντρου ἔργον! Ὄχι μόνον δὲν ἤνοιξε καμμία Κερκόπορτα, ἀλλὰ τὸ Ἔθνος ἰσχυρότερον περιετειχίσθη!

Οἱ ἀρθρογράφοι τῆς Δεξιᾶς ἀπεδείχθησαν κάτι χειρότερον ἀπὸ Κασσάνδραι. Διότι, ἡ κόρη τοῦ Πριάμου, ποὺ ἦτο προικισμένη μὲ τὸ θεῖον δῶρον τῆς μαντικῆς, κατηράσθη ἀπὸ τὸν Ἀπόλλωνα νὰ μὴν εἶναι πιστευτὴ εἰς τὰς προφητείας της, αἱ ὁποῖαι, ὅμως, ἦσαν ἀληθεῖς. Ἐνῶ αἱ Κασσάνδραι τῆς Δεξιᾶς προφητεύουν ψεύδη. Καὶ μὲ αὐτὰ ἀκριβῶς τὰ ἴδια ψεύδη τοῦ 1950—χωρὶς διόλου πρωτοτυπίαν—προσπαθοῦν νὰ τρομάξουν, ἀλλὰ ματαίως, τοὺς Ἕλληνας.....

ΕΞΟΧΟΙ ΦΥΣΙΟΓΝΩΜΙΑΙ

Φωκίων Ζαΐμης

Ὁ ἄγνωστος ἀνάδοχος τῆς Δημοκρατικῆς Ἑνώσεως

ΑΞΙΟΣ ΤΟΥ ΣΤΑΥΡΟΥ ΠΡΟΤΙΜΗΣΕΩΣ

Ὁ κ. Φωκίων Ζαΐμης δὲν εἶναι ἄγνωστος εἰς τοὺς πολίτας τοῦ Νομοῦ Ἀχαΐας, οἱ ὁποῖοι κατ' ἐπανάληψιν τὸν ἐτίμησαν διὰ τῆς ἐμπιστοσύνης των. Οἱ περισσότεροι, ὅμως, τὸν γνωρίζουν καὶ τὸν ἐκτιμοῦν ὡς ἀπόλυτον καὶ εἰς δυσχερεῖς στιγμὰς μαχητὴν ὑπὲρ τοῦ δημοκρατικοῦ λαοῦ καὶ ὡς λευκὸν διαχειριστὴ τῶν κοινῶν.

Θ' ἀποκαλύψωμεν σήμερον ἕνα ἄγνωστον εἰς τοὺς πολλοὺς Φωκίωνα Ζαΐμην: τὸν ἀνάδοχον τῆς Δημοκρατικῆς Ἑνώσεως.

Ἡμεῖς ἐγνωρίζαμεν πάντοτε ὅτι ὁ κ. Ζαΐμης, αἰσθανόμενος τὸν πόνον τοῦ Λαοῦ διὰ τὴν διχόνοιαν ἐντὸς τῆς δημοκρατικῆς οἰκογενείας — ἡ ὁποία δὲν ἐπέτρεψε συμπλήρωσιν τετραετίας μετὰ τὰς ἐκλογὰς τοῦ Μαρτίου 1950 καὶ τελικῶς ὡδήγησεν εἰς τὴν ἐπιτάθησιν τοῦ ὀλιγαρχικοῦ Συναγερμοῦ—ἠγωνίζετο διὰ τὴν συνένωσιν τῆς ἀντιπολιτεύσεως καὶ τὴν μαχητικήν της ἀνασύνταξιν, προβλέπων σύντομον τὴν χρεωκοπίαν τοῦ Συναγερμοῦ εἰς τὴν συνείδησιν τῶν παραπλανημένων.

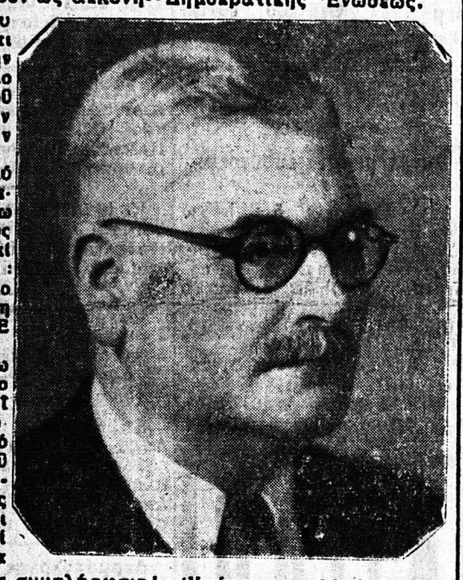

Ἐγνωρίζαμεν ἐπίσης ὅτι αὐτὸς ὁ ἀγὼν τὸν ἔφερεν εἰς προσωπικὴν διάσταση μὲ τὸν κ. Σοφ. Βενιζέλον καὶ εἰς ἀποχώρησίν του ἐκ τοῦ Κόμματος τῶν Φιλελευθέρων, ὅταν ἦτο ἀποφασισμένη ἡ τιμωρία του μὲ διαγραφήν. Ἀκόμη ἐγνωρίζαμεν ὅτι, πρὸς καιρόν, εἶχε στραφῆ πρὸς τὸν ἀείμνηστον Γεώργιον Βενιζέλον ἐν τῇ ἀναζητήσει μιᾶς προσωπικότητος δυναμένης νὰ γίνῃ σεβαστὴ ἀπὸ ὅλους καὶ νὰ συνενώσῃ ὅλους, διὰ τὸν κοινὸν ἀγῶνα, διὰ τὴν ἀντιπόκρισιν εἰς τὸ πανελλήνιον αἴτημα.

Ἐν τούτοις, ἠσθάνθημεν ἐκπλήξιν ὅταν ἕνα ἀπόγευμα, ἀνερχόμενοι τὰς βαθμίδας τῆς οἰκίας Βενιζέλου, ἀντελήφθημεν κατερχόμενον τὸν Φωκίωνα Ζαΐμην. Φυσικά, εὐχάριστον ἐκπλήξιν.

Εἶχε παραμείνει κάθε προσωπικὴν πικρίαν καὶ εἶχεν ἀποκατασταθῆ τὰς σχέσεις του, διότι ἠσθάνετο νὰ τὸν καλῇ τὸ χρέος. Δὲν εἶχον προκηρυχθῆ ἐκλογαί. Δὲν εἶχε κἂν σχηματισθῆ κυβέρνησις Καραμανλῆ. Ἦτο ἀκόμη ζῶν ὁ στρατάρχης ἀλλὰ κλινήρης. Ἀλλά, ἄν καὶ δὲν ὑπῆρχε τότε καμμία πρόβλεψις σαφὴς περὶ τῶν μετεξελίξεων, ἔκρινεν ὁ Φωκίων Ζαΐμης ὅτι ἡ ἀντισυνταγματικὴ παράταξις ἔπρεπε νὰ ἑτοιμασθῇ διὰ τὴν μάχην ὑπὲρ τοῦ Λαοῦ καὶ ὅσον ἐνωρίτερον, τόσον καλύτερον.

Ἀπὸ τὸ σπίτι τοῦ Βενιζέλου ἐπῆγεν εἰς τὸ σπίτι τοῦ Παπανδρέου, διότι ἦτο ἡ ἐποχή, κατὰ τὴν ὁποίαν οἱ δύο συναρχηγοὶ κάποτε τοῦ Κόμματος τῶν Φιλελευθέρων δὲν συνδιελέγοντο! Κάποιος ἔπρεπε νὰ μεσολαβήσῃ διὰ τὴν ἀνασύνδεσιν τῶν προσωπικῶν σχέσεων καὶ διὰ τὴν κοινὴν παράταξιν τῶν δυνάμεων μιᾶς καὶ τῆς αὐτῆς οἰκογενείας. Καὶ ὁ «κάποιος» αὐτὸς ὑπῆρξεν ὁ Φωκίων Ζαΐμης.

Ἀκούραστος, παρὰ τὴν ἡλικίαν του ἀκλόνητος, παρὰ τὰς δυσχερείας. Συνετέλεσαν καὶ ἄλλοι ἀργότερα, ἀλλ' ὁ Φωκίων Ζαΐμης ὑπῆρξεν ὁ πρωταγωνιστὴς τῆς συμφιλιώσεως τῶν δύο ἀρχηγῶν, ἡ ὁποία ἐπεστέφθη μὲ τὴν σύμπηξιν τοῦ Δημοκρατικοῦ Κέντρου.

Μὴ ἀρκούμενος εἰς αὐτὸ τὸ ἐπίτευγμα, συνέβαλεν ἐν συνεχείᾳ, διὰ τῆς ἀνεξαρτήτου προσωπικότητός του, εἰς τὴν ὁλοκλήρωσιν τῆς Δημοκρατικῆς Ἑνώσεως.

Ὑπάρχουν πολλαὶ καὶ σημαντικαὶ λεπτομέρειαι, αἱ ὁποῖαι δὲν εἶναι ἀκόμη δυνατὸν νὰ φθάσουν εἰς τὴν δημοσιότητα. Ἠσθάνθημεν, ὅμως, ὑποχρέωσιν νὰ ρίψωμεν τὸν προβολέα τῆς «Ἡμέρας» ἐπὶ τῆς πλευρᾶς αὐτῆς, τῆς ἀγνώστου συμβολῆς τοῦ Φωκίωνος Ζαΐμη, διότι πιστεύομεν ὅτι τοῦ ὀφείλει ὁ λαὸς τῆς Ἀχαΐας μίαν ψῆφον τιμητικῆς ἀναγνωρίσεως: Ἕνα σταυρὸν ἐκλογικῆς προτιμήσεως, εἰς ἀνταπόδοσιν τοῦ ἄλλου «σταυροῦ» τῆς δημοκρατικῆς συνενώσεως, τὸν ὁποῖον μὲ πίστιν ἐπωμίσθη καὶ μὲ ἐπιτυχίαν ἔφερεν εἰς τὸν προορισμὸν ὁ σεβάσμιος οὗτος πολιτικός.

ΕΙΣ ΤΗΝ ΜΟΣΧΑΝ

ΟΙ ΜΠΑΡΓΚΕΣ ΚΑΙ ΜΑΚΜΑΗΝ ΕΔΩΣΑΝ ΣΥΝΕΝΤΕΥΞΙΝ

Σκοπὸς τῶν ἡ κατανόησις Δύσεως καὶ Σοβ. Ἑνώσεως

ΛΟΝΔΙΝΟΝ. Μεταδίδεται ἐκ Μόσχας ὅτι οἱ δύο Βρετανοὶ διπλωμάται Μπάργκες καὶ Μὰκ Λήν, οἱ ὁποῖοι εἶχον ἐξαφανισθῆ τὸ 1951 ἔκαμαν χθὲς ἐπὶ τῇ πρώτῃ δημοσίᾳ ἐμφανίσει των, εἰς τὴν ρωσικὴν πρωτεύουσαν, ὅταν ἔδωσαν συνέντευξιν εἰς ἀντιπροσώπους τοῦ Τύπου.

Οἱ δύο Βρετανοὶ διπλωμάται ἐδήλωσαν ὅτι εἶναι πεπεισμένοι ὅτι ἔπραξαν ὀρθῶς.

«Ἤλθομεν εἰς τὴν Σοβιετικὴν Ἕνωσιν—προσέθεσαν—διὰ νὰ ἐργασθῶμεν πρὸς καλυτέραν κατανόησιν μεταξὺ τῆς Σοβιετικῆς Ἑνώσεως καὶ τῆς Δύσεως.

»Εἴχομεν πεισθῆ ὅτι ἡ ἀγγλικὴ κυβέρνησις καὶ ἀκόμη ὀλιγώτερον ἡ ἀμερικανικὴ δὲν εἰργάζοντο σοβαρῶς πρὸς τὸν σκοπὸν αὐτόν.»

Θάνατοι ἐκ ψύξεως εἰς τὴν Μακεδονίαν

250 Πομάκοι μεταναστεύοντες ἐκ Γιουγκοσλαβίας εἰς Τουρκίαν περιθάλπονται ἐπὶ ἑλληνικοῦ ἐδάφους

ΒΟΛΟΣ. Κατὰ πληροφορίας ἐκ Νεοχωρίου, τέσσαρα ἄτομα ἀπέθανον ἐκ ψύξεως καὶ γήρατος. Ἔξω τοῦ χωρίου Ἁγία Παρασκευὴ εὑρέθη νεκρὰ ἐκ ψύξεως ἡ ἀθιγγανὶς Ἑλένη Καρανικολοῦ. Ἐπίσης χθὲς ἐσημειώθησαν δύο θάνατοι, εἰς ἐκ ψύξεως, τῆς γραίας Ἐλπινίκης Γ. Ἰωαννᾶ καὶ τοῦ ἐξ ἀτυχήματος, τῆς Ἀμαλίας Σταμούλη ἐτῶν 25.

ΘΕΣΣΑΛΟΝΙΚΗ. Ἡ καιρικὴ κατάστασις εἰς τὴν Μακεδονίαν ἐνεφανίζετο χθὲς γενικῶς βελτιουμένη. Τὸ ψῦχος εὑρίσκεται εἰς ὕφεσιν καὶ ἡ πτῶσις τῆς χιόνος ἔπαυσε. Κατόπιν τῆς βελτιώσεως τοῦ καιροῦ, συνεργεῖα εἰργάσθησαν ὅλην τὴν ἡμέραν διὰ τὴν ἀποκατάστασιν τῶν συγκοινωνιῶν. Παρὰ τὴν ὑποχώρησιν τῆς κακοκαιρίας, πολλὰ ἀκόμη ὀρεινὰ χωρία ἐξακολουθοῦν νὰ εἶναι ἀποκλεισμένα. Ὡς παρατηρεῖται, ἐφ' ὅσον ἡ τῆξις τῶν χιόνων γίνῃ βαθμιαίως, δὲν ὑπάρχει κίνδυνος πλημμυρῶν, ἄλλως θὰ δημιουργηθοῦν συμφοραί.

Ἐν τῷ μεταξύ, ὡς ἐγνώσθη, τὸ Ἑλληνικὸν Κράτος, ἄν καὶ οὐδεμίαν εἶχε ὑποχρέωσιν νὰ περιθάλψῃ τοὺς ἀποκλεισθέντας εἰς τὴν περιοχὴν Ἀλεξανδρουπόλεως 250 Πομάκους μεταναστεύοντας ἐκ Γιουγκοσλαβίας εἰς Τουρκίαν, ἐν τούτοις κινούμενον ἐξ ἀνθρωπιστικῶν αἰσθημάτων, τρέφει καὶ στεγάζει αὐτοὺς ἀπὸ τριημέρου.

ΒΟΛΟΣ. Κατὰ πληροφορίας, τὰ θύματα ἐκ τοῦ παγετοῦ καὶ τῆς χιονοθυέλλης ἀνέρχονται εἰς 11 νεκρούς. Οὕτω, πλὴν τῶν 4 νεκρῶν ἐκ Νεοχωρίου, ἀνηγγέλθη ὅτι εἰς τὸ χωρίον Δράκεια ἀνευρέθησαν νεκροὶ ἐκ ψύξεως οἱ Ἰωάννης Ζιρμπίντης ἐτῶν 75 καὶ Ἰω. Μακρυγιάννης ἐτῶν 70.

Ἀπὸ τῆς ἡμέρας ποὺ ἤρχισεν ἡ κακοκαιρία ἐν συνόλῳ ἀπέθανον 11 εἰς τὸν Νομὸν Μαγνησίας.

ΤΟ ΠΟΛΙΤΙΚΟΝ ΒΗΜΑ ΤΗΣ "ΗΜΕΡΑΣ,,

Ἡ «Δημοκρατικὴ Ἕνωσις» δ' ἀποκαταστήσῃ τὴν ψυχικὴν ἑνότητα τοῦ λαοῦ μας

Ἄρθρον τοῦ κ. ΓΕΩΡΓΙΟΥ ΠΑΠΑΓΙΑΒΗ

Ὑποψηφίου τῆς Δ. Ε.

Ὅτι ὁ ἑλληνικὸς Συναγερμὸς ἐξηπάτησε τὸν ἑλληνικὸν Λαὸ καὶ ὅτι εὐδεμίαν ἀπὸ τὰς μεγάλας καὶ παχυλὰς ὑποσχέσεις του ἐπραγματοποίησε, ἀλλὰ τοὐναντίον ἐξηθλίωσεν ἐσωτερικῶς καὶ ἐξωτερικῶς τὴν χώραν, δὲν ἔχομεν ἀνάγκην μαρτύρων καὶ ἐπιχειρημάτων ἵνα τὸ ἀποδείξωμεν. Ὁ ἴδιος ὁ Συναγερμὸς τὸ ὁμολογεῖ. Ὁμολογεῖ ὁ ἴδιος τὸ ἁμάρτημά του σήμερον, εὑρισκόμενος ὑπόδικος ἐνώπιον τοῦ λαοῦ. Δὲν τολμᾷ νὰ ἐμφανισθῇ μὲ τὸ ὄνομά του. Ἀπεκήρυξε καὶ τὸ ὄνομά του καὶ τὸν Ἀρχηγό του.

Παρουσιάζεται σήμερα μὲ μάσκα γιατί ντρέπεται νὰ φανερώσῃ τὰ μοῦτρα του. Εἰσῆλθε τὴ μάσκα οὐ ἡ ἑλληνικὴ λαὲ καὶ θὰ τὸν ἀναγνωρίσῃς. Θὰ ἴδῃς ὅτι εἶναι αὐτὸς ὁ ἴδιος ποὺ σοῦ ὑπεσχέθη— καὶ τί δὲν σοῦ ὑπεσχέθη. Σοῦ ὑπεσχέθη «ἀποκατάστασιν τοῦ διεθνοῦς κύρους τῆς Ἑλλάδος» τὴν ὁποίαν ἔφερε σιδ χειρότερο ἐξευτελισμὸ λόγῳ τῆς δουλοφροσύνης του. Σοῦ ὑπεσχέθη «χρησιμὴν διοίκησιν» καὶ θυμᾶσαι τὸ κομματικὸν ὄργιον καὶ φρίττεις. Σοῦ ὑπεσχέθη «περισσολογὴ τοῦ δημοσίου χρήματος» καὶ θυμᾶσαι τὰ σκάνδαλα Ζίμενς—Τελεφοῦνκεν, τὶς χιλιάδες λίρες τοῦ συναγερμικοῦ βουλευτοῦ Μπόμπολα καὶ φράσσεις τὴ μύτη σου ἀπὸ τὴν ἀποκρουστικὴ δυοσμία. Σοῦ ὑπεσχέθη «ἐργασίαν δι' ὅλους», ἀλλὰ προφανῶς εἰς τὴν ζούγκλαν τῆς Αὐστραλίας καὶ τῆς Βραζιλίας, διότι εἰς τὰς Ἑλληνικὰς πόλεις τὸ κῦμα τῆς ἀνεργίας ἀπὸ τὴν ἐκ μέρους του καταπολέμησιν τῶν ἐργατικῶν νόμων ὀγκοῦται καθημερινῶς. Σοῦ ὑπεσχέθη «ἐξύψωσιν τοῦ βιοτικοῦ ἐπιπέδου» ἀλλὰ ἀπὸ τῆς ἀνόδου του στὴ ἀρχὴ δὲν ἔκαμε ἄλλο παρὰ νὰ καταχρημνίζῃ ραγδαίως τὴν σιάθμη τῆς ζωῆς σου. Αὐτὸς εἶναι ὁ ἴδιος ὁ Συναγερμὸς τοῦ 1952. Θὰ ἀπαλλαγῆς δὲ ὁριστικῶς ἀπὸ αὐτὸν τὴν 19ην Φεβρουαρίου χάρις εἰς τὴν Δημοκρατικὴν Ἕνωσιν. Ἡ Δημοκρατικὴ Ἕνωσις

ΣΥΝΕΧΕΙΑ ΕΙΣ ΤΗΝ 4ην ΣΕΛΙΔΑ

Κύπριοι πατριῶται ἐφόνευσαν δύο Βρετανοὺς στρατιώτας εἰς κεντρικὴν ὁδὸν τῆς Λευκωσίας

Μαθήτριαι ἐν διαδηλώσει εἰς Λεμεσὸν ἐπετέθησαν ἐναντίον δύο Ἀγγλίδων

ΜΑΘΗΤΑΙ ΕΤΡΑΥΜΑΤΙΣΑΝ ΕΝΑ ΛΟΧΙΑΝ

ΛΕΜΕΣΟΣ. Μαθήτριαι ἐν διαδηλώσει ἐπετέθησαν ἐναντίον ἑνὸς λοχίου τοῦ Βρετανικοῦ στρατοῦ καὶ δύο Ἀγγλίδων. Ὁ λοχίας ἐτραυματίσθη εἰς τὴν κεφαλὴν καὶ μετεφέρθη εἰς τὸ νοσοκομεῖον.

Αἱ μαθήτριαι ἐλιθοβόλησαν ἐν συνεχείᾳ τοὺς ἀστυνομικοὺς καὶ τοὺς ἄνδρας τοῦ στρατοῦ. Μὲ τὰς μαθητρίας συνηνώθησαν ἀκολούθως καὶ πολλοὶ μαθηταί.

Οἱ διαδηλωταὶ διελύθησαν ὑπὸ τοῦ ἀγγλικοῦ στρατοῦ. Συνελήφθησαν 6 μαθηταὶ καὶ μία μαθήτρια.

Ὁ λοχίας Σάουτ ἐπυροβόλησε εἰς τὸν ἀέρα διὰ νὰ ἐκφοβίσῃ τοὺς μαθητὰς ποὺ ἐπετέθησαν ἐναντίον μιᾶς Ἀγγλίδος, ἡ ὁποία εὑρίσκετο εἰς τὸν κῆπον της.

Οἱ μαθηταὶ ἐπετέθησαν ἐναντίον τοῦ λοχίου, τὸν ἀνέτρεψαν καὶ τὸν ἐτραυμάτισαν εἰς τὴν κεφαλὴν διὰ λίθου.

Ἡ σύζυγος τοῦ λοχίου, ἡ ὁποία εὑρίσκετο εἰς τὸ μαγαζὶ τῆς εἰκίας της προσέτρεξε διὰ νὰ βοηθήσῃ τὸν σύζυγόν της, ἀλλ' ἐδέχθη ἐπίθεσιν ἐκ μέρους μαθητριῶν αἱ ὁποῖαι τὴν ἐκακοποίησαν.

ΛΕΥΚΩΣΙΑ. Εἰς ὁδὸν τῆς Λευκωσίας ἄγνωστοι ἐφόνευσαν χθὲς δύο βρετανοὺς στρατιώτας, φέροντας πολιτικὴν ἐνδυμασίαν, πυροβολήσαντες κατ' αὐτῶν. Ἕνας τρίτος βρετανὸς ἐτραυματίσθη σοβαρῶς. Βρετανικὰ στρατεύματα ἀπέκλεισαν ἀμέσως τὴν περιοχὴν ἀλλ' αἱ ἔρευναι των πρὸς σύλληψιν τῶν δραστῶν ἀπέβησαν ἄκαρποι.

ΤΑ ΚΟΝΔΥΛΙΑ ΤΩΝ ΕΘΝΙΚΩΝ ΔΑΠΑΝΩΝ ΔΙΑΤΙΘΕΝΤΑΙ ΔΙΑ ΤΗΝ ΠΡΟΠΑΓΑΝΔΑΝ ΤΗΣ ΕΡΕ

ΝΕΑΙ ΚΑΤΑΓΓΕΛΙΑΙ ΤΗΣ Δ.Ε.

ΑΘΗΝΑΙ. Ἡ Διακομματικὴ Ἐπιτροπὴ τῆς Δημοκρατικῆς Ἑνώσεως διὰ χθεσινῆς ἀνακοινώσεώς της καταγγέλλει ὅτι εἰς τὸ Κέντρον Ταθωρακισμένων προπαγανδίζουν ἀναφανδὸν ὑπὲρ τῆς ΕΡΕ οἱ ἀξιωματικοὶ Ἠλιάδης Χριστοδουλόπουλος καὶ Τζανετάκος. Ἐξ ἄλλου ὁ Δήμαρχος Κιάτου ἀναμιγνύεται εἰς τὸν προεκλογικὸν ἀγῶνα ἐκ τοῦ ἐμφανοῦς καὶ σκανδαλωδῶς ὑπὲρ τῆς ΕΡΕ.

Εἰς τὴν αὐτὴν ἀνακοίνωσιν ἀναφέρεται ὅτι εἰς τὸ Πολύχνητον, κατὰ διαταγὴν τῆς χωροφυλακῆς κατεδιβάσθη ἡ πινακὶς τοῦ ἐκλογικοῦ Κέντρου τῆς Δημοκρατικῆς Ἑνώσεως.

Ἐπίσης ἡ διακομματικὴ ἐπιτροπὴ τῆς Δ.Ε. ἐπανέρχεται εἰς τὴν πρὸ ἡμερῶν διατυπωθεῖσαν ὑπ' αὐτῆς καταγγελίαν ὅτι τὰ κονδύλια τῶν ἐθνικῶν δαπανῶν ὡ; καὶ τὰ μυστικὰ κονδύλια τοῦ ὑπουργείου Τύπου διατίθενται διὰ τὴν πληρωμὴν ἐφημερίδων, αἱ ὁποῖαι συκοφαντοῦν διὰ δημοσιευμάτων τὴν Ἑλλάδα.

Δι' ἄλλης ἀνακοινώσεως ἡ Διακομματικὴ Ἐπιτροπὴ καταγγέλλει ὅτι ἡ ὑποψηφία Ἀθηνῶν τῆς Ε.Ρ.Ε. κ. Δίνα Τσαλδάρη χρησιμοποιεῖ διὰ τὴν ἀποστολὴν ἐκλογικοῦ ὑλικοῦ φακέλλους φέροντας τὴν σφραγῖδα τοῦ ὑπουργείου προεδρίας τῆς Κυβερνήσεως καὶ τὴν ὑπογραφὴν τοῦ ὑπουργοῦ κ. Ρέλλη. Τοιουτοτρόπως; ἡ προεκλογικὴ προπαγάνδα τῆς κ. Δίνας Τσαλδάρη διεξάγεται ἀτελῶς; καὶ παρανόμως, οὐσιαστικῶς δὲ δαπάναις τοῦ Δημοσίου.

ΡΥΘΜΙΖΟΝΤΑΙ ΔΙΑ ΠΡΑΞΕΩΣ ΤΟΥ ΥΠΟΥΡΓΙΚΟΥ ΣΥΜΒΟΥΛΙΟΥ

δημοσιοϋπαλληλικὰ ζητήματα

ΑΘΗΝΑΙ. Διὰ πράξεως τοῦ ὑπουργικοῦ συμβουλίου δημοσιευθείσης εἰς τὴν Ἐφημερίδα τῆς Κυβερνήσεως ρυθμίζονται τὰ κάτωθι δημοσιοϋπαλληλικὰ αἰτήματα;

1) Ἐπανασυνιστῶνται αἱ διὰ τοῦ νόμου 2 500 καταργηθεῖσαι θέσεις τῶν περιφερειακῶν οἰκονομικῶν ὑπαλλήλων (ἐφοριακῶν, καπνεφοριακῶν, τελωνειακῶν καὶ ταμειακῶν).

2) Ἐνοποιοῦνται κατὰ τὰ 2/3 αἱ θέσεις τῶν περιφερειακῶν οἰκονομικῶν ὑπαλλήλων τῶν βαθμῶν δευτέρου καὶ τρίτου, τετάρτου καὶ πέμπτου.

3) Ἐνοποιοῦνται κατὰ τὰ 2/3 αἱ θέσεις τῶν ταχυδρομικῶν ὑπαλλήλων Α' κατηγορίας τῶν βαθμῶν τετάρτου καὶ πέμπτου.

4) Εἰς τοὺς ἐπὶ δευτέρῳ βαθμῷ ὑπαλλήλους τῶν ἐφοριῶν, καπνεφορῶν, τελωνειακῶν καὶ δημοσίων ταμείων, ἀπονέμεται ὡς ἐπίδομα εὐδοκίμου παραμονῆς ἡ διαφορὰ μεταξὺ τοῦ βαθμοῦ τὸν ὁποῖον κατέχουν καὶ τοῦ μισθοῦ τοῦ ἀμέσως ἀνωτέρου βαθμοῦ.

5) Καταργεῖται καὶ τυπικῶς ἡ διάταξις ἡ ἀπαιτοῦσα διὰ τὴν προαγωγὴν τῶν περιφερειακῶν οἰκονομικῶν ὑπαλλήλων τὴν παραμονὴν των ἐπὶ ὡρισμένῳ χρόνῳ εἰς τὴν περιφέρειαν τῶν τέως Γενικῶν Διοικήσεων, δεδομένου ὅτι ὁ ὑπαλληλικὸς κώδιξ ἄλλως ἐρρύθμιζε τὸ θέμα τοῦτο.

6) Ὁρίζεται ὅτι οἱ μεταταγέντες ἐκ τῶν ὑπουργείων Προνοίας καὶ Ἐμπορίου ὑπάλληλοι ὁλοκληρίζουν καὶ τὴν ὑπηρεσίαν των εἰς τὰ ὑπουργεῖα ἐκ τῶν ὁποίων μετετάγησαν.

7) Προβλέπεται ὅπως οἱ ὑπάλληλοι τῆς κατηγορίας ἁρμοδιότητος ὑπουργείου Οἰκονομικῶν οἱ ἀποκτῶντες πτυχίον ἀνωτέρας σχολῆς ἐντάσσωνται εἰς θέσιν εἰσαγωγικοῦ βαθμοῦ τῆς α' κατηγορίας.

8) Παρέχεται ἀπὸ 1η; Φεβρουαρίου εἰς τοὺς ὑπαλλήλους; τῆς γραμματείας τῶν δικαστηρίων, τῶν ὑποθηκοφυλακείων καὶ τῶν ληξιαρχείων τοῦ Κράτους μηνιαῖον ἐπίδομα διὰ τὴν ἀπασχόλησίν των κατὰ τὰς μὴ ἐργασίμους; ὥρας ὡ; ἑξῆς:

Εἰ; τοὺς ἐπὶ βασικῷ μισθ