ΗΜΕΡΟΝΥΚΤΙΑ

ΗΜΕΡΟΛΟΓΙΟΝ

Σάββατον 18 Φεβρουαρίου

Σελήνη 7 ἡμερῶν

Ἀνατολὴ ἡλίου 7.14' Δύσις 6.05'

Λέοντος Πάπα Ρώμης

ΦΑΡΜΑΚΕΙΑ

Διανυκτερεύοντα

Κωστόγιαννης Γ. Τσῶρτσιλ 823 Κωνσταντοπούλου Ἀθηνᾶ Ἀγ Ἀνδρέου 49.

Φαρμακεῖα ΙΚΑ

Πελεκάνος Ἀνδρ. Ἀγ. Νικολάου 49, Ζερβόπουλος Μ. Γερακωστοπούλου 96, Καραμπᾶς Ἀθ. Γούναρη 45, Ζαριφόπουλος Χαρ. Πλατ. Ὄλγας, Στρᾶτος Ἀπ. Ἀγ. Ἀνδρέου 114, Τριανταφυλλόπουλος Χρ. Γερμανοῦ 146.

ΧΡΗΜΑΤΙΣΤΗΡΙΟΝ

ΕΞΩΤΕΡΙΚΑ ΔΑΝΕΙΑ

1881 καὶ 84	66.—
1889 Μονοπωλείων	52.50
1887 Παγίων	52.50
1890 Λαρ.	66.—
1893 Μον. Θ	68.—
1902 Ε.Σ.	62.—
1907 Ἀμ.	10.50
1910	50.—
1914	84.50
1924	85.—
1925 Ὑδρεύσεως	3400.—
1928 Σταθερορ.	80.—
1931 Παρακαταθηκῶν	104.—
Κτηματ.	190.—

ΕΣΩΤΕΡΙΚΑ ΔΑΝΕΙΑ

Ἀγροτικὰ	7.50
Α' Β' Ἀναγκαστικὸν	0.85
Μεταναστεύσεως	3.10
Ἀπαλλοτριώσεως	0.80
Πολεμοπαθῶν	0.65
Ἔντοκα	8.50
Ὑπηκόων	4.10
Ἀνταλλαξίμων 8 ο/ο	8.70

ΜΕΤΟΧΑΙ ΤΡΑΠΕΖΩΝ

Ἑλλάδος	1030.—
Ἐθνικῆς	7550.—
Ἀθηνῶν	575.—
Κτηματικῆς	220.—
Ἐμπορικῆς	139.—
Λαϊκῆς	610.—

ΜΕΤΟΧΑΙ ΕΤΑΙΡΕΙΩΝ

Ε.Η.Σ.	150.—
Πυριτιδοποιείου	315.—
Λιπασμάτων	215.—
Χρωματουργίας	225.—
Πειραϊκῆς Πατραϊκῆς	540.—
Ξριουργίας	27.—
Χρυσαλλὶς	63.—
ΕΤΜΑ	40.—
Ἡρακλῆς	465.—
Ἄτλας	55.—
Τιτὰν	445.—
Χαλκίδος	165.—
Οἴνων	38.50
Οἰνοπνευμάτων	24.—
Φιξ	97.—
Καμπὰ	445.—
Ὑπηρ. Προσόδων	290.—
ΛΑΜΨΑ	450.—
ΒΙΟ	14.—
ΖΑΛΕ	70.—
Ἐθν. Ἀσφ.	1350.—
Γεωρ. Βιομ.	24.—
«ΑΣΤΗΡ»	440.—
Χαρτοπ.	415—
Ἱπποδρομ.	104.—

Τιμὴ χρυσῆς λίρας δραχ. 327.50

Πάτρας ἡ λίρα 327—330

Ἐνοικιάζονται Νεόδμητος Οἰκία ἐκ 4 δωμ. κεντρικωτάτη λουτρό, 0-3, νερὸ διαρκοῦς καθὼς καὶ 2 Γραφεῖα Ρήγα Φερραίου 60 — τηλ. 30.77

ΜΝΗΜΟΣΥΝΟΝ

Τελοῦντες ἀῤῥιον Κυριακὴν καὶ ὥραν συνήθη εἰς τὸν Ἱερὸν ναὸν Ἁγίου Κωνσταντίνου Ἀρόης 40ὁήμερον μνημόσυνον ὑπὲρ ἀναπαύσεως τῆς ψυχῆς τοῦ προσφιλοῦς μας συζύγου, πατρὸς καὶ θείου

ΔΗΜΗΤΡΙΟΥ Ν. ΠΙΤΙΚΑΚΗ

ἐτῶν 55 ἐξ Ἡρακλείου Κρήτης παρακαλοῦμεν τοὺς τιμῶντας τὴν μνήμην του ὅπως προσέλθωσι καὶ ἐνώσωσι μαθ' ἡμῶν τὰς πρὸς τὸν Ὕψιστον δεήσεις των.

Ἡ σύζυγος. Τὰ τέκνα. Οἱ λοιποὶ συγγενεῖς.

ΘΕΑΜΑΤΑ

ΔΙΓΑΝΗ (Σινεμασκόπ) 4—12 «Μία ξένη στὴν πόλι μας».

ΑΣΤΥ 4—12 «Ἐπρόδωσα τὸν ἀδελφό μου».

ΙΝΤΕΑΛ 4—12 «Τὰ δύο Χαμίνια»

ΠΑΝΘΕΟΝ 4—12 «Πόλις γεμάτη αἷμα».

ΡΕΞ (Σινεμασκόπ) 4—12 «Ὄασις».

ΤΙΤΑΝΙΑ 4—12 «Στρατόπεδο Λίχμαλώτων» καὶ «Κολασμένοι ἔρωτες».

ΑΡΧΑΙΟΛΟΓΙΚΟΝ ΜΟΥΣΕΙΟΝ Πλατεῖα Ὄλγας—Μαιζῶνος 42. Ἀνοικτὸν καθ' ἑκάστην 9—1 μ.μ καὶ 3—6 μ.μ. Εἴσοδος ἐλευθέρα.

ΔΗΜΟΤΙΚΗ ΒΙΒΛΙΟΘΗΚΗ Μαιζῶνος 110. Ἀνοικτὴ καθ' ἑκάστην. Ὧραι λειτουργίας ἀναγνωστηρίου 10.30—12.30 καὶ 4.30—7.30 μ.μ. Κυριακὴ 9—12. Εἴσοδος ἐλευθέρα.

ΛΗΞΙΑΡΧΕΙΟΝ

Κίνησις τῆς 17)2)1956

Γεννήσεις

Ἄρρενα. Ἀγγέλου Εὐσταθίου, Ἀγγέλου Εὐαγγελάτου, Βασιλείου Ἀγγελακοπούλου, Παναγ. Δομπορόπουλου, Νικ. Μπινιέρη. Ἀγλαΐα. Σπυρ. Γαλάνη, Σταύρου Κανελλοπούλου, Ἰω. Δημητροπούλου.

Θάνατοι

Μιχαὴλ Μπαΐρακτάρη, 18 μηνῶν.

Γάμοι

Νικόλαος Ἰωάννου, Πάτραι, Φωτεινὴ Γραμμενίδη, Πάτραι.

ΑΝΑΚΟΙΝΩΘΕΝ ΑΣΤΥΝΟΜΙΚΗΣ ΔΙΕΥΘΥΝΣΕΩΣ

Ἀνακοινοῦμεν ὅτι κατὰ τὴν ἡμέραν τῶν Βουλευτικῶν Ἐκλογῶν τὰ ἐπιβατικὰ αὐτοκίνητα ἰδιωτικῆς χρήσεως ὡς καὶ τὰ τοιαῦτα ἀγοραῖα ταξὶ θὰ κυκλοφορήσωσιν ἐλευθέρως μέχρι τῆς 19ης ὥρας, μετὰ ταῦτα ἐπιτρέπεται ἡ κυκλοφορία τῶν ἀνωτέρω αὐτοκινήτων ἅτινα θὰ ὦσιν ἐφωδιασμένα δι' ἀδείας κυκλοφορίας τοῦ Τμήματος Τροχαίας Κινήσεως καὶ θὰ φέρωσιν ἐμφανῶς ταινίαν ἀναγράφουσαν τὴν λέξιν «ΕΛΕΥΘΕΡΟΝ».

Ἐπίσης τὰ λεωφορεῖα ἀστικῶν καὶ ὑπεραστικῶν γραμμῶν θὰ κινηθῶσιν κανονικῶς καθ' ὅλην τὴν ἡμέραν πρὸς ἐξυπηρέτησιν τοῦ κοινοῦ.

Τὰ ποδήλατα τὰ κινούμενα ἄνευ μηχανικῆς ἐνεργείας θὰ κυκλοφορήσωσιν ἐλευθέρως μέχρι τῆς 19ης ὥρας, ἀπαγορευμένης ἀπολύτως τῆς μετέπειτα κυκλοφορίας των. Ἡ κυκλοφορία τῶν μοτοσυκλετῶν, τῶν ποδηλάτων τῶν κινουμένων διὰ μηχανικῆς ἐνεργείας καὶ τῶν φορτηγῶν αὐτοκινήτων ἀπαγορεύεται.

Τὰ ἑστιατόρια καὶ μαγειρεῖα τὰ ἔχοντα σειρὰν θὰ παραμείνωσιν ἀνοικτὰ πρὸς ἐξυπηρέτησιν τοῦ κοινοῦ ἀπὸ 12—14 καὶ 20—22 ὥρας.

Ὁ Διευθυντὴς τῆς Ἀστυνομίας

ΑΝΑΣΤ. ΚΑΝΕΛΛΟΠΟΥΛΟΣ

Ἀστυν. Δ)ντὴς Α'

ΤΑ ΑΤΜΟΠΛΟΙΑ

«ΠΟΤΑΜΙΑΝΟΣ» Σάββατον 8 ἑσπερινὴν διὰ Σάμην, Κέρκυραν, Βρινδήσιον. Πρακτορεῖον "Οθωνος—Ἀμαλίας 44, τηλ. 33—80.

«ΓΛΑΡΟΣ» Σάββατον 11.30 νυκτερινὴν δι' Ἀστακόν, Κάλαμον, Μύτικα, Ζαβέρδα, Λευκάδα, Πρέβεζαν. Πρακτορεῖον: Πλατεῖα Τριῶν Συμμάχων 5, τηλ. 32—35.

«ΑΙΓΑΙΟΝ» Σάββατον 12 μεσονύκτιον διὰ Ληξούρι, Ἀργοστόλι. Πρακτορεῖον: "Οθωνος—Ἀμαλίας 47, τηλ. 21—51.

«ΑΝΔΡΟΣ» Κυριακὴν 1ην πρωΐνὴν διὰ Ζάκυνθον, Ληξούρι, Ἀργοστόλι. Πρακτορεῖον: Ἀγ. Ἀνδρέου 36β, τηλ. 33—80.

ΡΑΔΙΟΦΩΝΟΝ

ΣΤΑΘΜΟΣ ΠΑΤΡΩΝ

(Μῆκος κύματος 198,6)

19.30 Ἔναρξις — Ἡ ἐκπομπὴ τοῦ Β. Ναυτικοῦ

19.55 Μουσικὸν διάλειμμα

13.00 Ἑλληνικὸν Ἐθνικὸν πρόγραμμα Ἀναμετάδοσις ἐξ Ἀθηνῶν

18.10 Παίζει ἡ ἐλαφρὰ ὀρχήστρα τοῦ Σταθμοῦ μας

13.40 Κοντὰ στοὺς νέους καὶ τὶς νέες τῆς Ἑλλάδος

13.50 Ἰταλικὰ τραγούδια

14.05 Καλλιτεχνικὰ νέα

14.15 Γνωστὲς ἐπιτυχίες τῆς Νικολαΐδου

14.30 Τέλος τῆς μεσημβρινῆς ἐκπομπῆς

19.00 Ἔναρξις — Δίσκοι ποὺ μᾶς ζήτησαν οἱ ἀκροαταί μας

19.30 Εἰσαγωγὴ εἰς τὸ αὐριανὸν Εὐαγγέλιον

19.40 Παλαιὰ μουσική

20.00 Δελτίον τοπικῶν εἰδήσεων

20.10 Τὸ εἰκοσάλεπτο τῶν ἀσθενῶν

20.30 Ὁμιλία τοῦ κ. Γιάννη Καραλῆ

20.40 Δημοτικὴ μουσικὴ καὶ τραγούδια

21.00 Νέα καὶ περίεργα ἀπ' ὅλον τὸν κόσμο

21.05 Ἑλληνικὲς ἐπιτυχίες σὲ δίσκους

22.00 Γνωστὲς μελωδίες

22.15 Τραγούδια τοῦ Ἀττίκ

22.30 Διεθνεῖς εἰδήσεις καὶ παγκόσμιος ἐπισκόπησις

22.45 Χορευτικοὶ ρυθμοί

23.15 Ἐθνικὸς Ὕμνος — Τέλος τῆς ἐκπομπῆς

Τὸ Ὑγιεινὸν κρεοπωλεῖον

ΒΑΣ. ΛΑΓΑΡΗ

(πλησίον Μαρκάτου)

θὰ πωλήσῃ ὅλην τὴν ἡμέραν σήμερον ἀρνὶ γάλακτος πολὺ παχειὰ πρὸς

28

δρχ. τὴν ὀκᾶ. Ζυγούρια Ὀμπλοῦ πρὸς 24 δρ. καὶ γουρουνόπουλα γάλακτος πρὸς 22 δρχ.

Ἐπισκεφθῆτε μας πρὸς τὸ συμφέρον σας.

ΙΝΤΕΑΛ

ΤΗΛ. 30-31

Western Electric

ΤΗΝ ΔΕΥΤΕΡΑΝ

Ἡ ἀσύγκριτη ἑρμηνεύτρια τῆς "ΣΙΟΠΗΛΗΣ ΤΡΑΓΩΔΙΑΣ" καὶ τοῦ "ΥΠΕΡΟΧΟΥ ΜΥΣΤΙΚΟΥ"

ΤΖΕΗΝ ΓΟΥΑΪΜΑΝ

καὶ ὁ ἄφθαστος

ΤΣΑΡΛΤΟΝ ΗΣΤΟΝ

ξτὴ νέα δραματική ὑπερδημιουργία τους ἀφιερωμένη στὸν Ἔρωτα τὸν μεγάλο... τὸν ἀπέραντο τὸν ἀληθινό!

ΕΓΧΡΩΜΟΝ

ΘΕΛΩ ΝΑ Μ' ΑΓΑΠΗΣΗΣ

LUCY GALLANT

Συμπρωταγωνιστοῦν

ΤΕΛΜΑ ΡΙΤΕΡ

ΚΛΑΙΡ ΤΡΕΒΟΡ

ΜΕ ΤΗ ΜΑΓΕΙΑ ΤΟΥ ΒΙΣΤΑΒΙΖΙΟΝ

ΣΗΜΕΡΟΝ 4—12

ΤΑ ΔΥΟ ΧΑΜΙΝΙΑ

Θεῖον κήρυγμα

Ἀῤῥιον Κυριακὴν καὶ κατὰ τὴν θείαν λειτουργίαν θὰ ὁμιλήσουν οἱ κάτωθι:

Ὁ Σεβασ. Μητροπολίτης κ. Θεόκλητος, εἰς Ἅγ. Γεράσιμον. Οἱ ἀρχιμ. Γερβάσιος Παρασκευόπουλος, εἰς Παναγίαν Ἀλεξιώτισσαν, Θεόκλητος Ἀβραντινῆς, Πρωτοσύγκελλος Ἰ. Μητροπόλεως, εἰς Εὐαγγελίστριαν, κατὰ τὴν Α.Θ.Λ. Χριστόδ. Παπαγιάννης, Ἱεροκῆρυξ Ἰ. Μητροπόλεως, εἰς Παντοκράτορα κατὰ τὴν Β.Θ.Λ., καὶ τὸ ἀπόγευμα ὥραν 6.30 μ.μ. εἰς Παντάνασσαν. Ἰουστῖνος Παλυβᾶς, εἰς Σκαγιοπούλειον Ὀρφανοτροφεῖον. Οἱ Αἰδεσ. Εὐάγγελος Μήτσης, εἰς Ἁγίαν Βαρβάραν, κατὰ τὴν Β.Θ.Λ. Παναγ. Γεωργόπουλος, εἰς Παντάνασσαν, κατὰ τὴν Β.Θ.Λ. Γεώρ. Παπαθανασόπουλος, εἰς Ἅγιον Διονύσιον τὸ ἀπόγευμα ὥραν 6ην μ.μ. Κων. Γιαννόπουλος, εἰς Ἁγίαν Αἰκατερίνην. Παναγ. Σιλιντζήρης, εἰς Ἁγίαν Τριάδα, κατὰ τὴν Β.Θ.Λ. Κων. Δαμουλιᾶνος, εἰς Καμάραις. Ἄγγελος Κοζιώρης, εἰς Βραχνέϊκα. Ὁ κ. Γεώρ. Σωτηρόπουλος, εἰς Ἁγίους Ἀναργύρους.

ΝΑΟΣ ΑΓΙΟΥ ΓΕΡΑΣΙΜΟΥ

ΑΡΧΙΕΡΑΤΙΚΟΝ ΜΝΗΜΟΣΥΝΟΝ

Ἀῤῥιον Κυριακὴν εἰς τὸν ἐνταῦθα Ἱερὸν Ναὸν τοῦ Ἁγίου Γερασίμου κατὰ τὴν θείαν λειτουργίαν, χοροστατοῦντος τοῦ Σεβ. Μητροπολίτου μας κ. Θεοκλήτου, θὰ τελεσθῇ μνημόσυνον ὑπὲρ τῶν εὐεργετῶν καὶ δωρητῶν τοῦ Ναοῦ.

(Ἐκ τοῦ Ἐκκλησιαστικοῦ Συμβουλίου)

ΙΣΤΟΡΙΚΑ ΑΝΕΚΔΟΤΑ

Ὁ Κίπλιν, ἐδιάβασε μὲ ἔκπληξιν εἰς μίαν ἐφημερίδα τῆς ὁποίας ἦτο συνδρομητής, τὴν ἀγγελίαν τοῦ θανάτου του. Ὁ Κίπλιν ἐπῆρε τὸ πρᾶγμα εἰς τὸ ἀστεῖον καὶ ἔγραψεν εἰς τὸν διευθυντὴν τῆς ἐφημερίδος.

«Τὸ φύλλον σας ἀναγγέλλει τὸ θάνατό μου. Καθὼς εἶστε γενικῶς πολὺ καλὰ πληροφορημένος, ἡ εἴδησις δὲν ἠμπορεῖ παρὰ νὰ εἶναι ἀκριβής. Δι' αὐτὸ σᾶς παρακαλῶ νὰ ἀκυρώσετε τὴν συνδρομήν μου ἡ ὁποία εἰς τὸ ἑξῆς δὲν θὰ μοῦ χρησίμευε σὲ τίποτα».

ΤΟ ΞΕΝΟ ΧΙΟΥΜΟΡ

Στὸ Ἀγγλικὸ ναυτικό, πρὸ ἐτῶν ἀπολύθηκε ἕνας πλωτάρχης.

Κάποιος ρώτησε γιατὶ τὸν ἀπέλυσαν καὶ πῆρε τὴν ἑξῆς ἀπάντησι. «Ἔπασχε ἀπὸ μιὰ ἀσθένεια τῶν ματιῶν».

—Τί ἀσθένεια; ρώτησε.

—Δυσχρωματοψία! Μπέρδευε τὰ χρώματα, τόσο πολὺ μάλιστα, ποὺ κάποτε ποὺ τὸν διέταξαν νὰ πλεύσῃ στὴν Ἐρυθρὰ θάλασσα, αὐτὸς βρέθηκε στὴ Μαύρη θάλασσα!...

ΜΙΚΡΑΙ ΑΓΓΕΛΙΑΙ

Ἀγοράζω χρυσᾶ καὶ ἀργυρᾶ κοσμήματα καὶ νομίσματα, ἐπίσης παντὸς εἴδους μεταλλικὰ κέρματα. Ἀργυραμοιβεῖον Χρ. Οἰκονόμου, Ἁγ. Ἀνδρέου 55, τηλ. 38—77 (παραπλεύρως Ἐμπορικῆς Τραπέζης).

Ζητεῖται ὑπηρεσία. Ἰατρὸς Δήμου, Καραϊσκάκη 162.

Θερμάστραι ἀκαθάρτου πετρελαίου Thermofil. Τελείως ἄοσμοι καὶ ἀθόρυβοι. Θερμαίνουν 4—5 μεγάλα δωμάτια. Τιμὴ ρεκλάμας δρχ. 2.650. Ἐπίδειξις ἐν λειτουργίᾳ. Κυριάκος Κυριακόπουλος, Μαιζῶνος 56.

Πωλεῖται ἀγρὸς ἐξ 150 στρεμμάτων εἰς θέσιν μεταξὺ Γομοστοῦ καὶ Καρεΐκων καὶ ἐγγύτατα τῆς δημοσίας ὁδοῦ Πατρῶν—Πύργου. Πληροφορίαι Ρήγα Φερραίου 38 γ τηλέφωνον 23—82.

Συμφώνως τῷ ἄρθρῳ 6 § 1 τοῦ Δ.Ν. 1093)1938: Διευθυντὴς συντάξεως καὶ προϊστάμενος τυπογραφείου Χρῖστος Δ. Ριζόπουλος, Δ. Μιχαλακοπούλου 61 α.

ΓΝΩΣΤΟΠΟΙΗΣΙΣ

Γνωστοποιεῖται εἰς τοὺς ἀξιοτίμους κ.κ. ἐμπορορράπτας καὶ ράπτας, ὅτι εἰς τὸ κατάστημα τοῦ κ. Στέλιου Ἀλεξοπούλου, Κορίνθου—Πατρέως, γίνονται ἐγγραφαὶ πρὸς ἐκμάθησιν τῆς ἰδικῆς μας μεθόδου κοπτικῆς ἀνδρικῶν ἐνδυμάτων

Χ. ΙΩΑΝΝΙΔΗ

ΕΚΛΕΚΤΗ ΥΠΟΨΗΦΙΟΤΗΣ ΤΗΣ ΕΡΕ

Ἀχιλλεὺς Γεροκωστόπουλος

ΣΥΝΕΧΙΣΤΗΣ ΠΑΡΑΔΟΣΕΩΣ

Τὸ ὄνομα Ἀχιλλεὺς Γεροκωστόπουλος δὲν ἀποτελεῖ διὰ πρώτην φορὰν σύνθημα ἐκλογικὸν καὶ κίνητρον λαϊκῆς ἀγάπης. Ἀχιλλεὺς Γεροκωστόπουλος ἐλέγετο καὶ ὁ πάππος τοῦ σημερινοῦ Ὑπουργοῦ Παιδείας, Ὑπουργὸς Παιδείας καὶ ἐκεῖνος κατὰ σύμπτωσιν.

Ὁ Ἀχιλλεὺς Γεροκωστόπουλος συνεχίζει μίαν λαμπρὰν οἰκογενειακὴν παράδοσιν.

Εἶναι ἀπὸ τοὺς νεωτέρους πολιτευτὰς τῆς Ἑλλάδος καὶ δὴ ἀπὸ τοὺς ἐπιτυχόντας.

Εἶναι, ἐξ ἄλλου, ἀπὸ τοὺς θερμῶς ἐνδιαφερθέντας ὑπὲρ τῆς πόλεώς μας καὶ τῆς ἐπαρχίας, δι' αὐτὸ καὶ ἐξηγεῖται τὸ ρεῦμα ὑπερ καὶ ἡ παρεῦσα ὑποψηφιότης του ἔχει προκαλέσει.

Διὰ τοὺς ψηφοφόρους τῆς ΕΡΕ προτείνεται εἰς τὸν σταυρὸν προτιμήσεως, ἐφ' ὅσον τὸ ἐκλογικὸν σύστημα ἐμποδίζει εὐθυτέραν ἐκδήλωσιν τῆς ἐκτιμήσεως τοῦ Λτοῦ.

ΞΕΝ. Β. ΧΩΤΗΡΧΟΠΟΥΛΟΣ

Ὑποψήφιος Βουλευτὴς

τοῦ Κόμματος τῶν Προοδευτικῶν

Γνωστὸς διὰ τὸ ἦθος καὶ τὰς ἀρχάς του, ὑπόσχεται ὅτι θὰ εἶναι ὁ ἔνθερμος ὑποστηρικτὴς τοῦ δικαίου καὶ αὐστηρὸς κριτὴς τῶν ἀνίσων μέτρων

ΑΙΓΛΗ ΤΗΝ ΔΕΥΤΕΡΑΝ

Ὁ μεγαλύτερος μέχρι σήμερα

ΕΛΛΗΝΙΚΟΣ ΘΡΙΑΜΒΟΣ

Η ΘΥΣΙΑ ΤΗΣ ΜΑΝΝΑΣ

ΕΛ. ΧΑΤΖΗΑΡΓΥΡΗ, ΑΛ. ΑΛΕΞΑΝΔΡΑΚΗΣ, ΣΜΑΡΟΥΛΑ ΓΙΟΥΛΗ

★

ΣΗΜΕΡΟΝ διὰ τελευταία ἡμέρα προβάλλεται τὸ ἔγχρωμο ἀριστούργημα

ΜΙΑ ΞΕΝΗ ΣΤΗΝ ΠΟΛΙ ΜΑΣ

ΑΥΡΙΟΝ ὁ κινηματογράφος λόγῳ τῶν ἐκλογῶν ἀργεῖ

ΑΡΝΙΑ ΓΑΛΑΚΤΟΣ

ΧΑΛΑΝΔΡΙΤΣΗΣ

Μόνον 28 δρχ. τὴν ὀκᾶ εἰς τὸ ἐντὸς τῆς ἰχθυαγορᾶς ἄνω πόλεως κατάστημα

ΑΔΕΛΦΩΝ ΚΟΛΛΥΡΟΠΟΥΛΩΝ

ΠΑΤΡΙΝΟΙ,

Σᾶς γνωστοποιοῦμεν ὅτι ἐγκαινιάσαμε τὸ Νέον μας Γαλακτοζαχαροπλαστεῖον

"ΕΛΒΕΤΙΚΟΝ"

Ἔναντι Σιδηροδρομικοῦ Σταθμοῦ

ΜΙΛΤΙΑΔΗΣ ΟΜΗΡΙΔΗΣ

ΟΡΘΟΠΕΔΙΚΗ ΚΛΙΝΙΚΗ

ΙΑΤΡΟΥ ΖΑΦ. ΧΡΗΣΤΟΥ

ἤρχισε λειτουργοῦσα ἀπὸ τῆς 26ης Σεπτεμβρίου, ὁ δὲ ἰατρὸς δέχεται εἰς τὴν κλινικήν του κειμένην ἐπὶ τῆς ὁδοῦ Ἁγίου Νικολάου 80 (Ἔναντι τοῦ Ἱ.Ναοῦ) Τηλέφ. 41—37.

ΘΕΡΑΠΕΙΑ ὅλων τῶν ποθήσεων ὀστῶν καὶ ἀρθρώσεων σπονδυλικῆς στήλης, λεκάνης, χειρῶν καὶ ποδῶν

ΘΕΟΔΩΡΟΣ ΓΡ. ΖΑΦΕΙΡΟΠΟΥΛΟΣ

ΔΙΚΗΓΟΡΟΣ — ΠΡΟΗΝ ΔΗΜΑΡΧΟΣ ΠΑΤΡΕΩΝ

ΥΠΟΨΗΦΙΟΣ ΒΟΥΛΕΥΤΗΣ

ΤΟΥ ΣΥΝΔΥΑΣΜΟΥ ΤΗΣ ΔΗΜΟΚΡΑΤΙΚΗΣ ΕΝΩΣΕΩΣ

Ὁ Δήμαρχος τῆς δράσεως καὶ τῶν ἔργων, ποὺ ἐνέφυσησε πνοὴν ἀναδημιουργίας εἰς τὴν πόλιν τῶν Πατρῶν. Ἡ δρᾶσις του ἀποτελεῖ ἐγγύησιν ὅτι ὡς βουλευτὴς θὰ φανῇ λίαν χρήσιμος εἰς τὸν τόπον

ΔΙΑ ΤΟΥΣ ΟΠΑΔΟΥΣ ΤΗΣ ΕΡΕ

Ἀπόστολος Καρασπήλιος

ΕΝΑΣ ΕΚΛΕΚΤΟΣ ΝΕΟΣ ΠΟΛΙΤΕΥΤΗΣ

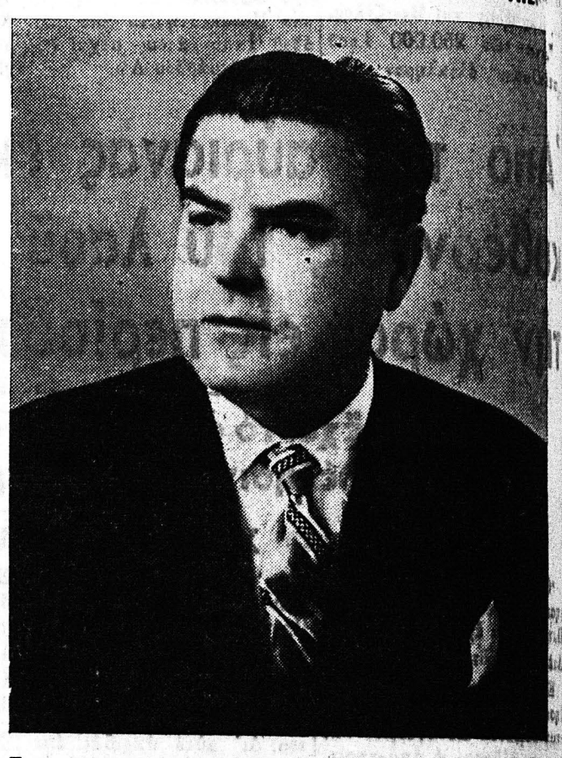

Προερχόμενος ἐκ παλαιᾶς ἐντίμου οἰκογενείας τῆς πόλεώς μας καὶ ἐξ ἀταλῶν ὀνύχων γαλουχηθεὶς μὲ τὰ χριστιανικὰ δόγματα καὶ τὰ τοιαῦτα τῆς ἐργατικότητος, τῆς εἰλικρινείας, τῆς φιλαλληλίας καὶ τιμιότητος ἀπὸ τῶν πρώτων αὐτοῦ βημάτων, μετὰ τὰς ἐγκυκλίους σπουδάς του κατὰ τὰς ὁποίας ἐπέσυρε πάντοτε τὸν ἔπαινον τῶν ἀνωτέρων του ἐδημιούργησεν τὴν ἐν τῇ κοινωνίᾳ ἐπίζηλον θέσιν του ὡς Νομικός.

Διακριθεὶς πάντοτε διὰ τὴν διαύγειαν τῆς κρίσεώς του καὶ ἰδιαιτέρως γνώμη εἰς τὰ Δικαστήριά μας ὑποστηρίζων τὸ δίκαιον κατέκτησε τὸ μόνον τὰς συμπαθείας, ἀλλὰ καὶ τὴν μίσησιν ἐκείνων τῶν συμπολιτῶν μας κακοήθων, ἐξαιρετικὰς νίκας ἐν τῇ ἀνασκήσει τῶν καθηκόντων του.

Τοιοῦτος ὁ νέος ἄνδρας ἡ σημερινὸς καὶ ΝΕΟΣ Πολιτικὸς μὲ ἀγνὰς ἀρχάς, ἄνδρας αὐτὸς καὶ ἀκούραστος, φιλότιμος καὶ συμπαθέστατος παρὰ τῷ Λαῷ διὰ νὰ ἐκδικηθῇ τὴν τιμίαν θέσιν του ἐν τῷ Ἑλληνικῷ Κοινοβουλίῳ, μετέχων τοῦ συνδυασμοῦ Ε.Ρ.Ε.

Ἡ τελεία νομικὴ κατάρτισις τοῦ κ. Καρασπήλιου οὐ μόνον ἀλλὰ καὶ ἡ ἐν γένει ἐγκυκλοπαιδικὴ αὐτοῦ μόρφωσις καὶ τὰ εὐγενῆ ψυχικὰ αὐτοῦ χαρίσματα μαζὶ μὲ τὰ φιλοπάλιδα αἰσθήματά του θέλουσι τὸν ἀναβιβάσῃ εἰς τὴν ἁρμόζουσαν δι' αὐτὸν θέσιν μετὰ τῶν πρώτων βουλευτῶν τῆς ἐπαρχίας μας. Καὶ τοῦτο εἶναι τιμὴ διὰ τὸν τόπον.

ΠΟΛΙΤΙΚΟΝ ΓΡΑΦΕΙΟΝ

ΚΩΝΣΤΑΝΤΙΝΟΥ ΓΚΟΤΣΗ

ΠΡΩΗΝ ΥΠΟΥΡΓΟΥ

ΕΙΔΟΠΟΙΗΣΙΣ

Ὁ κ. Κωνσταντῖνος Γκότσης, πρώην Ὑπουργὸς παρακαλεῖ τοὺς φίλους του ἐκλογεῖς τοῦ Κέντρου, νὰ τὸν ἐπισκεφθῶσιν εἰς τὴν οἰκίαν του, Καραϊσκάκη 149, ἀπὸ τῆς 10ης πρωϊνῆς μέχρι καὶ τῆς 8ης ἑσπερινῆς διὰ νὰ κανονίσουν ἀπὸ κοινοῦ τὸ σύστημα τοῦ ψηφοδελτίου καὶ τοῦ σταυροῦ.

ΑΝΑΚΟΙΝΩΣΙΣ

Ἡ κ. Ντίνα Κ. Σκλάβου, πολιτευτὴς τοῦ κόμματος Φιλελευθέρων, θὰ δέχεται τοὺς πολιτικούς της φίλους σήμερον Σάββατον ἐξαιρετικῶς ἀπὸ τῆς πρωΐας μέχρι τῆς 8ης μ.μ. εἰς τὸ γραφεῖον της Ρ. Φερραίου 124 καὶ ἀπὸ τῆς 8ης μέχρι 11ης νυκτερινῆς εἰς τὸ Ἐκλογικὸν Κέντρον τῆς Δημοκρατικῆς Ἑνώσεως.

ΑΤΜΟΠΛΟΪΑ ΑΙΓΑΙΟΥ Α)ΦΩΝ Σ. ΤΥΠΑΛΔΟΥ Α.Ε.

Τὸ ἀ)π «ΑΙΓΑΙΟΝ»

ἀναχωρεῖ ΕΚΤΑΚΤΩΣ ΣΑΒΒΑΤΟΝ 18 Φεβρουαρίου 12ην μεσονύκτιον

Κατ' εὐθεῖαν ΛΗΞΟΥΡΙ, ΑΡΓΟΣΤΟΛΙ.

Πρακτορεῖον ΙΩΑΝΝΟΥ ΙΓΓΛΕΣΗ

Γωνία Ἑρμοῦ—"Οθωνος Ἀμαλίας 47, τηλ. 21—51

ΗΛΕΚΤΡΙΚΑ

Πάντοτε χαμηλὲς τιμὲς διὰ τὶς ἠλεκτρικές σας ἐγκαταστάσεις ΦΩΤΙΣΜΟΥ — ΘΕΡΜΑΝΣΕΩΣ — ΚΙΝΗΣΕΩΣ — Μαγειρικῆς κλπ. Ὅσον διὰ τοὺς λαμπτῆρας ΦΘΟΡΙΟΥ μὲ τὰ πλέον καλύτερα ὁλικὰ καὶ μὲ τὶς καλύτερες ΕΥΡΩΠΑΪΚΕΣ μάρκες, στοῦ

ΡΑΛΛΗ

Ἠλεκτρικὲς ΚΟΥΖΙΝΕΣ-ΘΕΡΜΑΣΤΡΕΣ-ΣΙΔΕΡΑ-ΚΑΜΙΝΕΤΑ

ΡΑΛΛΗΣ Μαιζῶνος 145 Τηλέφ. 31—26

ΚΗΔΕΙΑ

Τὸν προσφιλῆ μας σύζυγον, πατέρα, ἀδελφόν, θεῖον καὶ πάππον

ΕΥΑΓΓΕΛΟΝ ΣΤΑΘΑΤΟΝ

ΚΤΗΜΑΤΙΑΝ (ἐτῶν 80)

θανόντα κηδεύομεν σήμερον Σάββατον καὶ ὥραν 3ην μ.μ. ἐκ τῆς οἰκίας μας ὁδὸς Λύτοκράτορος Λύγούστου 56.

Ἡ σύζυγος: Μαρία Σταθάτου. Τὰ τέκνα: Γεράσιμος καὶ Κατίνα Σταθάτου, Διονυσία καὶ Δημήτριος Σταματόπουλος. Οἱ ἀδελφοί. Οἱ ἀνεψιοί. Οἱ ἔγγονοι. Οἱ λοιποὶ συγγενεῖς.

Γραφεῖον Κηδειῶν Ἰ. ΧΑΡΙΤΑΤΟΥ καὶ υἱοῦ ὁδὸς Γερμανοῦ 108 τηλ. 28—39.

ΜΝΗΜΟΣΥΝΟΝ

Ἐπὶ τῇ συμπληρώσει ἔτους ἀπὸ τοῦ θανάτου τῆς προσφιλοῦς μας μητρός, ἀδελφῆς καὶ μάμμης

ΙΩΑΝΝΑΣ Κ. ΛΑΜΠΡΟΠΟΥΛΟΥ

ἐτελέσαμεν χθὲς εἰς τὸν ναὸν Παναγίας Ἀλεξιωτίσσης μνημόσυνον ὑπὲρ ἀναπαύσεως τῆς ψυχῆς της.

Τὰ τέκνα. Ἡ ἀδελφή. Οἱ ἔγγονοι.

ΜΝΗΜΟΣΥΝΟΝ

Ἐπὶ τῇ συμπληρώσει ἔτους ἀπὸ τοῦ θανάτου τῆς λατρευτῆς μας

ΒΟΥΛΑΣ Κ. ΚΑΛΛΙΒΩΚΑ

ἐτελέσαμεν ἐπιμνημόσυνον δέησιν ἐν τῷ Ἱερῷ Ναῷ τοῦ Α' Νεκροταφείου.

Ὁ σύζυγος: Κων)νος Καλλιβωκᾶς. Τὰ τέκνα: Πίτσα, Ἀνδρέας. Οἱ γονε