ΣΗΜΕΙΩΜΑΤΑ

Ο ΝΕΟΣ... ΗΡΑΚΛΗΣ

Είπεν ὁ πρωθυπουργὸς τῆς ΜΙΑΣ ἡμέρας πρὸς τοὺς ἐν Ἀθήναις ἀκροατάς του:

«Οἱ ἀντίπαλοί μου θέτουν ἐν κινδύνῳ τὸ ἐλεύθερον πολίτευμα... Ἡμεῖς εἴμεθα ἐκεῖνοι, οἱ ὁποῖοι ἀποτελοῦμεν τὴν ἐγγύησίν του...».

Καὶ τοῦ ἔδωσεν εὔστοχον ἀπάντησιν ὁ κ. Μαρκεζίνης:

«Κίνδυνοι—εἶπε—διὰ τὸ Ἔθνος, δημιουργοῦνται μᾶλλον ὁσάκις ἐμφανίζονται Ἡρακλεῖς αὐτοῦ τοῦ εἴδους. Καὶ ἐξαφανίζονται μὲ τὴν ἐξαφάνισιν τῶν Ἡρακλέων. Ὅταν λοιπὸν μεθαύριον οὗτοι μὲ τὴν ψῆφον σας, ἐκλείψουν, τὸ Ἔθνος δὲν ἔχει νὰ χάσῃ, ἀλλὰ τουναντίον νὰ ὠφεληθῇ· διότι, ἡ ἰσχὺς τοῦ Ἔθνους θεμελιοῦται ἐπὶ ὅλων τῶν πολιτῶν καὶ ὄχι ἐπὶ μερίδος αὐτῶν. Κατὰ τὰ ἄλλα, βέβαια, ἔχουν δίκαιον οἱ ἄνθρωποι νὰ ἀνησυχοῦν διὰ τὴν ἰδικήν των τύχην. Ὄχι ἁπλῶς, διότι θὰ ἀπολέσουν τὴν ἐξουσίαν τὴν ὁποίαν ἄλλοι, καὶ ὄχι ὁ Ἑλληνικὸς Λαός, τοὺς προσέφερεν καὶ τὴν ὁποίαν ἀποδεικνύονται ἀνίκανοι νὰ κρατήσουν, ἀλλὰ διότι θὰ κληθοῦν νὰ λογοδοτήσουν αὐτοὶ οἱ ὁποῖοι παριστάνουν σήμερον τοὺς τιμῆ τὰς τοῦ πατριωτισμοῦ τῶν ἄλλων».

Καὶ πράγματι, ἀπὸ αὔριον θὰ λάμψῃ ἡ ἀλήθεια καὶ εἰς τὰς χρυσᾶς τοῦ ἡλίου ἀκτῖνας θὰ διαλυθοῦν ὅλα τὰ νέφη τῆς γελοίας προπαγάνδας περὶ ἐθνικῶν κινδύνων καὶ θὰ γελοιοποιηθοῦν τὰ σκιάχτρα τῶν χωραφιῶν, ἀκόμη καὶ εἰς ἐκείνων τὴν συνείδησιν, οἱ ὁποῖοι σήμερον εἶναι ἀκόμη θύματα τῆς ἐθνοκαπηλείας. Καὶ τότε, ὁ νέος... Ἡρακλῆς δὲν θὰ ἔχῃ παρὰ νὰ κτυπήσῃ μὲ τὸ ρόπαλον τὸ κεφάλι του διὰ τὸν ἐκλογικὸν νόμον ποὺ ἔφτιασε διὰ νὰ ρίψῃ τοὺς ἄλλους εἰς τὸν λάκκον καὶ ἔπεσεν ὁ ἴδιος, ὡς συμβαίνει ἀπὸ αἰώνων...

Η ΛΟΓΟΔΟΣΙΑ

Ὁ κ. Καραμανλῆς εἶπε τὰ ἑξῆς σχετικῶς μὲ τὴν ἄνοδόν του εἰς τὴν πρωθυπουργίαν καὶ τὴν ὑπόσχεσιν ἐκλογῶν πρὸ τῆς λήξεως τῆς Συναγερμικῆς τετραετίας:

«Ἂν καὶ δυνάμενος νὰ παραμείνω εἰς τὴν ἐξουσίαν μέχρι τοῦ φθινοπώρου 1956, ἐπροτίμησα νὰ ζητήσω ἐτυμηγορίαν τοῦ ἑλληνικοῦ λαοῦ».

Κάνει λάθος ὁ κ. Καραμανλῆς νὰ νομίζῃ ὅτι ἠδύνατο νὰ μείνῃ ἕνα χρόνο εἰς τὴν ἐξουσίαν καὶ ὅτι ἀπὸ ἰδικήν του συγκατάβασιν προεκήρυξεν ἐνωρίτερον τὰς ἐκλογάς. Δὲν ἠδύνατο! Διότι ἡ Ἀντιπολίτευσις ἦτο ἑτοίμη νὰ ὑποβάλῃ τὰς παραιτήσεις ἐκ τῆς Βουλῆς καὶ νὰ ἐξαναγκάσῃ τήν, κατὰ τὸ Σύνταγμα, προκήρυξιν ἀναπληρωματικῶν ἐκλογῶν. Ἀλλά, διατί ὁ κ. Καραμανλῆς θεωρεῖ τὴν δύναμιν τῆς Βουλῆς τοῦ Συναγερμοῦ νόμιμον ὅπως τὸν διατηρήσῃ ὀλίγους ἢ περισσοτέρους μῆνας εἰς τὴν ἐξουσίαν καὶ δὲν αἰσθάνεται τὴν ὑποχρέωσιν νὰ λογοδοτήσῃ διὰ τὰ πεπραγμένα τοῦ Συναγερμοῦ; Ἐάν, ὅπως ἰσχυρίζεται, δὲν ἔχει σχέσιν μὲ τὸν Συναγερμόν, ὥστε νὰ λογοδοτήσῃ, τότε δὲν θὰ ἔπρεπε νὰ κάμῃ διόλου χρῆσιν τῆς πλειοψηφίας τοῦ Συναγερμοῦ πρὸς ὄφελός του. Ὁ λαὸς λέγει «καὶ τὰ καλὰ δεχούμενα καὶ τὰ κακὰ δεχούμενα».

ΤΟ ΠΟΣΟΣΤΟΝ

Μία μεγάλη ρεκλάμα ἔλεγε χθές: ΚΑΡΑΜΑΝΛΗΣ ΕΛΛΑΣ.

Ἐμεῖς δὲν κάμνομεν τὸ ἐγκληματικὸν λάθος νὰ μὴν ἀναγνωρίζωμεν ὡς Ἕλληνας τοὺς ἀντιφρονοῦντας. Συνεπῶς, Καραμανλῆς ἴσον Ἑλλάς. ΑΛΛΑ κατὰ κάποιο ΠΟΣΟΣΤΟΝ... Καὶ τὸ ποσοστὸν θὰ τὸ δώσουν οἱ κάλποι, οἱ ὁποῖοι, ἄλλως τε, δὲν συγκινοῦνται ἀπὸ καμμίαν ἐθνοκαπηλείαν...

ΕΙΣ ΜΟΝΑΣΤΗΡΙΟΝ

Εἶτα καὶ πάλιν ὁ κ. Καραμανλῆς:

«Ἡ θὰ δικαιώσω τὰς προσδοκίας τοῦ λαοῦ ἢ θὰ ἐγκαταλείψω τὴν πολιτικήν...».

Ἀλλά, τί ἐπεξήγησεν: Ἐννοεῖ ὅτι θὰ ἐγκαταλείψῃ τὴν πολιτικήν, ἐὰν δὲν πάρῃ τώρα τὴν ἐμπιστοσύνην τοῦ λαοῦ ἢ ἐὰν κυβερνήσῃ μίαν τετραετίαν καὶ ἀποτύχῃ; Ἐν πάσῃ περιπτώσει, τὸ δεύτερον δὲν τίθεται ἐκ τῶν πραγμάτων καὶ δυνάμεθα νὰ τοῦ ἐπαναλάβωμεν, ἀπὸ τοῦδε, τὸ Σαιξπηρικόν: Ὕπαγε εἰς μοναστήριον!...

ΕΚΠΑΙΔΕΥΣΙΣ

Ἔγραφη διὰ τὴν τελευταίαν συγκίνεψωσιν τῆς ΕΡΕ εἰς Ἀθήνας ὅτι «ἡ ἐπαφὴ μεταξὺ ὁμιλητοῦ καὶ ἀκροατηρίου ὑπῆρξε πλήρη». Εἶναι γεγονός, πιὸ τὸ ἀνεγνώρισαν καὶ οἱ ἴδιοι οἱ κυβερνητικοί—ἔ, καὶ σήμερον—ἡμοσιογράφοι ὅτι ὁ κ. Καραμανλῆς εἶναι ψυγεῖον διὰ τὸ ἀκροατήριόν του. Διὰ νὰ λέγουν ὅτι μόνον εἰς τὴν τελευταίαν συγκέντρωσιν ὑπῆρξε πλήρης ἐπαφή, δύο τινὰ θὰ συνέβησαν: Ἢ ὁ κ. Καραμανλῆς θὰ ὑπέστη ἐπίτευχῆ ἐκπαίδευσιν μὲ τὰς πρεσβυγενείας ὁμιλίας του ἀνὰ τὴν Ἑλλάδα καὶ θὰ ἔμαθε πῶς νὰ ὁμιλῇ ἢ τὸ ἀκροατήριον ποὺ μετεφέρθη ἀπὸ διάφορα χωριά, θὰ ὑπέστη... εἰδικὴν ἐκπαίδευσιν ζητωκραυγῶν καὶ ἀναφωνήσεων, διὰ νὰ δίδεται ἐντύπωσις «ἐπαφῆς» μὲ τὸν ὁμιλητή...

ΣΥΓΚΕΝΤΡΩΣΕΙΣ ΜΑΡΚΕΖΙΝΗ

Ἕνα ἀπὸ τὰ «περίεργα» τοῦ προσεκλογικοῦ ἀγῶνος ἦσαν οἱ ὀγκώδεις συγκεντρώσεις τοῦ κ. Μαρκεζίνη, τόσον εἰς ἐπαρχίας, ὅσον καὶ εἰς τὴν πρωτεύουσαν. Ὑπεστηρίχθη ἀπὸ τοὺς Συναγερμικοὺς τῆς τελευταίας τῶν ὥρας ὅτι εἶχε λάβει «βοήθειαν» ἀπὸ τὴν ἀριστεράν. Ἀλλά, ἐν πρώτοις, εἰς τὴν συγκέντρωσιν τῶν Ἀθηνῶν ὡμίλει ὁ κ. Μαρκεζίνης, ἐνῷ ταυτοχρόνως ὡμίλει ἄλλοῦ ὁ κ. Παπανδρέου, συνεπῶς δὲν εὐσταθεῖ ὁ ἰσχυρισμὸς ὅτι ἐπῆγαν ἀριστεροί ν' ἀκούσουν τὸν ἀρχηγὸν τοῦ κόμματος τῶν Προοδευτικῶν, διὰ νὰ μετάβοῦν κατόπιν εἰς τὴν ἄλλην συγκέντρωσιν, λόγω διαφορᾶς τῆς ὥρας. Δεύτερον, οἱ ἀκροώμενοι τὸν Μαρκεζίνην δὲν προέβαινον εἰς καμμίαν ἀπὸ τὰς συνήθεις ἐκδηλώσεις τῶν ἀριστερῶν. Ἄρα; Ἡ ἀπάντησις, ἴσως, δοθῇ τὴν Δευτέραν...

ΡΑΔΙΟΦΩΝΙΚΑ "ΛΑΘΗ,,

Προχθές, τὸ ραδιόφωνον Ἀθηνῶν μετέδωσεν ὅτι τὸ βράδυ ὁ κ. Μαρκεζίνης θὰ ὡμίλει πρὸς τὸν λαὸν τῆς πρωτεύουσης ἀπὸ τὴν πλατεῖαν Συντάγματος, ἀντὶ τῆς Ὁμονοίας. Λάθος... Τὴν περασμένην Κυριακὴν μετέδωσε τὸ μεσημέρι ὅτι ὁ κ. Μαρκεζίνης ὡμίλησε εἰς τὰς ἀνατολικὰς συνοικίας τῶν Ἀθηνῶν, ἐνῷ ἐπρόκειτο νὰ ὁμιλήσῃ τὸ βράδυ. Λάθος... Ἐπέρεργον ἦτο νὰ συμπέσουν ὅλα τὰ λάθη εἰς βάρος τοῦ Κόμματος τῶν Προοδευτικῶν, ποὺ οἱ κυβερνῶντες τρέμουν, διότι εἴς τινας περιφερείας εἶναι πιθανὸν οἱ ψῆφοι ποὺ θὰ συγκεντρωθοῦν ἀπὸ αὐτὸ ν' ἀποβοῦν μοιραῖαι διὰ τοὺς κυβερνήτας τῆς σημερινῆς—ἀκόμη—ἡμέρας..

ΚΟΥΤΑΛΟΦΡΟΝΕΣ

Μίαν ἡμέραν πρὸ τῶν ἐκλογῶν, μονιμοποιοῦν ἑκτάκτους, ὑπαλλήλους τοῦ κόμματός των εἰς τὸ Κράτος. Ποίαν ἄλλην ἀπόδειξιν χρειαζόμεθα ὅτι καὶ αὐτοὶ ἔχουν πεισθῆ ὅτι χάνουν, ὅτι ἔχασαν τὰς ἐκλογάς; Σὰν καλοὶ Κουταλόφρονες ποὺ εἶναι (καὶ ὄχι ἐθνικόφρονες) φροντίζουν νὰ στερεώσουν τοὺς δικούς των γύρω ἀπὸ τὸ καζάνι τοῦ συσσιτίου...

ΣΠΥΡΟΣ ΜΑΤΘΙΑΣ

Ἠγγέλθη χθὲς ἐξ Αἰγίου ὁ θάνατος τοῦ Σπύρου Ματθία, ἐπιλέκτου τέκνου τῆς γείτονος. Μὲ τὴν εὐρυτάτην μόρφωσίν του καὶ τὸν ἀδαμάντινον χαρακτῆρα του διεκρίθη ὁ ἐκλιπὼν ἀπὸ νεαρᾶς ἡλικίας καὶ μὲ τὴν πάροδον τοῦ χρόνου κατέκτησε τὴν γενικὴν ἀναγνώρισιν τῶν ἐξαιρετικῶν ἀρετῶν του. Χαρακτηριστικὸν τῆς ἐκτιμήσεως τῆς ὁποίας ἔχαιρε μεταξὺ τοῦ πολιτικοῦ κόσμου εἶναι τὸ γεγονὸς ὅτι προπολεμικῶς ὡρίσθη κατ' ἐπιλογὴν μέλος τοῦ Ἀνωτάτου Οἰκονομικοῦ Συμβουλίου τῆς χώρας, καὶ ἀπὸ τῆς θέσεως αὐτῆς συνέβαλε θετικῶς εἰς τὴν ἀνόρθωσιν τῆς ἐθνικῆς Οἰκονομίας καὶ τὴν προπαρασκευὴν τῆς ὁμόνοιας, τὴν ὁποίαν ἀργότερον ἀντέταξε τὸ Ἔθνος εἰς τὴν ἔξωθεν ἐπιβουλήν.

Ματριόφρων ἀπὸ χαρακτῆρος καὶ δημοκρατικὸς ἐκ πεποιθήσεως ὁ Σπύρος Ματθίας ἀτεποιήθη τὴν προσφερθεῖσαν εἰς αὐτὸν θέσιν ὑπουργοῦ εἰς τὴν κυβέρνησιν τῆς 4ης Αὐγούστου.

Μετὰ τὴν ἀπελευθέρωσιν ἀνταποκρινόμενος εἰς τὰ νέα πολιτικὰ ρεύματα προσεχώρησεν εἰς τὴν ΕΠΕΚ καὶ μετὰ τὸν θάνατον τοῦ Νικολάου Πλαστήρα εἰς τὸ Δημοκρατικὸν Κόμμα τοῦ ἔργου ζομένου Λαοῦ, τοῦ ὁποίου ἀπετέλει ἐπίλεκτον στέλεχος. Ἀνιδιοτελής, ὡς ἐπάντοτε, δὲν διεξεδίκησε θέσιν ὑποψηφίου διὰ τὰς παρούσας ἐκλογάς, ἐν τῇ ἐπιθυμίᾳ του ὅπως διευκολύνῃ τὴν συγκρότησιν τοῦ συνδυασμοῦ τοῦ νομοῦ Ἀχαΐας.

Ὡς σταφιδεξαγωγεὺς ὁ Σπύρος Ματθίας ὑπῆρξεν ἀπὸ τὰ προοδευτικώτερα στοιχεῖα καὶ βαθὺς γνώστης τοῦ σταφιδικοῦ ζητήματος. Τὸ ἐνδιαφέρον τοῦ ὅμως ἐπεξετείνετο εἰς ὅλα τὰ ζητήματα τῆς Αἰγιαλείας καὶ εἰς τὰ γενικώτερα οἰκονομικὰ προβλήματα τῆς χώρας. Ἀφ' ὅτου ἄρχισε νὰ ἀναμιγνύεται εἰς τὴν πολιτικὴν ἐμίσθωσε τὸ σταφιδεργοστάσιόν του καὶ ἔπαυσε ν' ἀσχολεῖται μὲ τὰς ἐργασίας αὐτοῦ, ὁρμώμενος ἀπὸ τὴν πίστιν ὅτι ὁ πολιτικὸς πρέπει νὰ εἶναι ἰδεολόγος καὶ νὰ εὑρίσκεται ὑπεράνω συμφερόντων.

Ὡς ἄνθρωπος ὁ Σπύρος Ματθίας ὑπῆρξε πάντα εὐπροσήγορος, ἀνεξίκακος, ἀλτρουϊστής, ἀνιδιοτελὴς πλούσιος εἰς εὐγενῆ αἰσθήματα.

Ἡ «Ἡμέρα», τῆς ὁποίας ὁ Σπύρος Ματθίας ὑπῆρξεν ἐκλεκτὸς συνεργάτης καὶ φίλος ἐκφράζει εἰς τοὺς οἰκείους τοῦ ἐκλιπόντος τὰ θερμά της συλλυπητήρια.

ΣΤΑΥΡΟ ΣΤΟΝ ΠΑΠΑΓΙΑΒΗ

Ὁ ἁγνὸς καὶ τίμιος Δημοκράτης ποὺ ὕψωσε πρῶτος τὴν ἀντισυναγερμικὴ σημαία ποὺ ἦτο πρωτοστάτης καὶ ἀγωνιστὴς γιὰ τὴν ἕνωσι τῶν Δημοκρατικῶν Δυνάμεων, ποὺ προέρχεται ἀπὸ τὸ Λαὸ καὶ ἀγωνίζεται γιὰ τὸ Λαό.

ΕΚΛΕΚΤΑΙ ΥΠΟΨΗΦΙΟΤΗΤΕΣ

Σταυρὸν προτιμήσεως εἰς τὸν

ΑΧΙΛΛΕΑ ΓΕΡΟΚΩΣΤΟΠΟΥΛΟΝ

ΕΚΛΕΚΤΑΙ ΥΠΟΨΗΦΙΟΤΗΤΕΣ

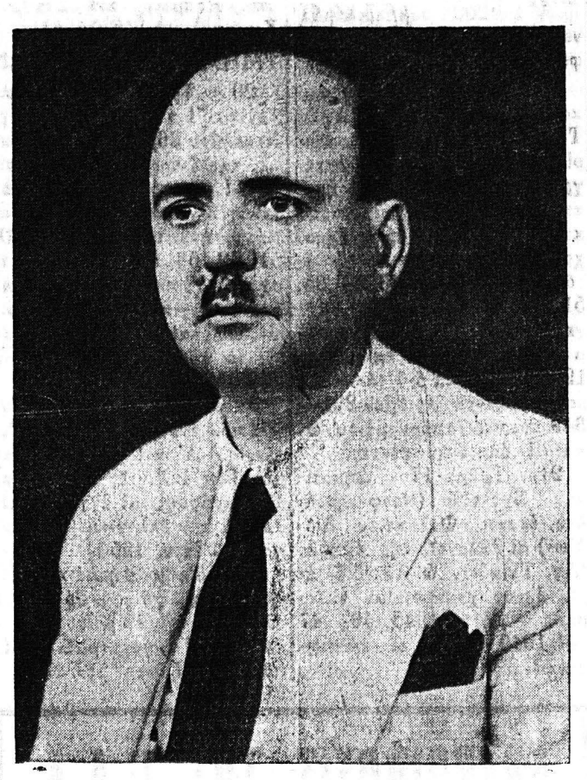

Σταυρὸν προτιμήσεως εἰς τὸν

ΒΑΣ. ΠΑΠΑΡΡΗΓΟΠΟΥΛΟΝ

ΓΝΩΣΤΟΠΟΙΗΣΙΣ

Γνωστοποιεῖται εἰς τοὺς ἀξιοτίμους κ.κ. ἐμπορορράπτας καὶ ράπτας, ὅτι εἰς τὸ κατάστημα τοῦ κ. Στέλιου Ἀλεξοπούλου, Κορίνθου—Πατρέως, γίνονται ἐγγραφαὶ πρὸς ἐκμάθησιν τῆς ἰδικῆς μας τελειοτάτης μεθόδου κοπτικῆς Χ. Ἰωαννίδου ἀνδρικῶν ἐνδυμάτων.

Χ. ΙΩΑΝΝΙΔΗΣ

ΠΑΤΡΙΝΟΙ,

Σᾶς γνωστοποιοῦμεν ὅτι ἐγκαινιάσαμε τὸ Νέον μας Γαλακτοζαχαροπλαστεῖον

"ΕΛΒΕΤΙΚΟΝ,,

Ἔναντι Σιδηροδρομικοῦ Σταθμοῦ

ΜΙΛΤΙΑΔΗΣ ΟΜΗΡΙΔΗΣ

Τὸ χρέος τῶν πολιτῶν τῆς Ἀχαΐας στὸν ἄριστον Φωκίωνα Ζαΐμην

Ἡ σημερινὴ ἡμέρα, θὰ εἶναι ἀποφασιστικὴ διὰ τοὺς ἐκλογεῖς τοῦ Νομοῦ μας, διότι πρόκειται νὰ ἐκλέξουν διὰ τοῦ σταυροῦ προτιμήσεως τοὺς, ὁποψηφίους ἐκείνους, οἱ ὁποῖοι ἔχουν προσφέρει θετικὰς ὑπηρεσίας εἰς τὸ Κράτος εἰδικώτερον εἰς τὸν Νομόν μας.

Φέρεται εἰς τὴν πρώτην σειρὰν ὁ πάλλευκος πολιτικὸς κ. Φωκίων Ζαΐμης, ἐπὶ ὑπουργίας τοῦ ὁποίου ὁ Νομός μας, διὰ πρώτην φοράν, ἐγνώρισεν εἰς τοιαύτην ἔκτασιν ἐκτελέσεις κοινωφελῶν ἔργων, ὡς: ἡ πλήρης ἀνοικοδόμησις πυρποληθεισῶν κατὰ τὴν κατοχὴν οἰκιῶν, διάθεσις μεγάλων πιστώσεων διὰ τὴν ἐκτέλεσιν ἀμαξιτῶν ὁδῶν, ἐκτέλεσις ὑδραγωγείων, ἀνόρυξιν ἀρτεσιανῶν πρὸς ὑδρευσιν ἐπισκευὴν καὶ ἀνοικοδόμησις μεγάλου ἀριθμοῦ σχολείων καὶ ἐκκλησιῶν κλπ.

Τὸ μέχρις σήμερον ἐν διαφέρον τοῦ τέως ὑπουργοῦ κ. Φωκίωνος Ζαΐμη διὰ τὰ ζωτικὰ ζητήματα τοῦ Νομοῦ μας, ἔχουσι γίνει γνωστὰ ἀνὰ τὸ Πανελλήνιον καὶ ἔχει ἀποσπάσει τὸν θαυμασμὸν τῶν ψηφοφόρων πολλῶν ἄλλων περιφερειῶν, ποὺ μᾶς ζηλεύουν διὰ τὸν πολιτικόν μας.

Ἐπιβάλλεται ὅπως ὁ κ. Ζαΐμης τύχῃ ἰδιαιτέρας προτιμήσεως ἀπὸ τοὺς ψηφοφόρους τοῦ Νομοῦ μας, ἵνα ἐπιτείνῃ ἔτι περισσότερον τὸ ἐνδιαφέρον του διὰ τὰ ζητήματα τοῦ Νομοῦ μας.

Συνιστᾶ ὑπερψήφισιν τῆς Δ. Ε.

Ο ΠΟΛΙΤΕΥΤΗΣ κ. ΦΩΤ. ΠΑΝΑΓΙΩΤΟΠΟΥΛΟΣ

Ὁ πολιτευτὴς Ἀχαΐας τῆς ΦΔΕ κ. Φώτης Παναγιωτόπουλος ἀπευθύνει τηλεγράφημα πρὸς τοὺς φίλους του, κάτωθι ἔκκλησιν:

«Φίλοι τοῦ Νομοῦ Ἀχαΐας

Μὴ δυνάμενος νὰ παρευρεθῶ πλησίον Ὑμῶν ἐνωρίτερον τῆς 19ης τρέχοντος, λόγῳ θανάτου τοῦ πατρὸς τῆς συζύγου μου, παρακαλῶ πάντας ν' ἀγωνισθῆτε μὲ ὅλας τὰς δυνάμεις σας δι' ἐπικράτησιν τοῦ συνδυασμοῦ τῆς Δημοκρατικῆς Ἑνώσεως. Χαρίσατε εἰς τὴν Μητέρα Ἑλλάδα, Κυβέρνησιν δημοκρατικήν, εἰρήνην, Κράτος δικαίου καὶ ἰσοπολιτείας. Αἱ καθημεριναὶ ἐκλήσεις σας μὲ συνεκίνησαν βαθύτατα καὶ ἐλπίζω ὅτι σὺ δέπωτε! θὰ ὑψώσω τὴν σημαίαν τῆς ἀγωνιστικῆς διαθέσεώς μου. Τὸ λόγου τῆς μηχαθέδου μου εἰς τὰς παρούσας ἐκλογὰς ἐξέθεσεν ὁ ἀρχηγός μου κ. Σοφοκλῆς Βενιζέλος εἰς τὴν ἐφημερίδα «Ἡμέρα» 27ης Ἰανουαρίου. Πάντοτε θὰ εὑρίσκωμαι εἰς τὸ πλευρόν σας, ἀγωνιζόμενος διὰ τὴν περιφρούρησιν καὶ προάσπισιν τῶν δικαίων συμφερόντων Ὑμῶν καὶ τοῦ τόπου μας, ὅ, τόσον ἠγάπησα. Φώτιος Παναγιωτόπουλος».

Αἱ Ἑλληνίδες ἂς ταχθοῦν μὲ τὴν Δημοκρατικὴν Ἕνωσιν διὰ ἕνα καλύτερον μέλλον

ΤΗΣ κ. ΝΤΙΝΑΣ Κ. ΣΚΛΑΒΟΥ

Αἱ Πάτραι ἐτοποθετήθησαν σαφῶς κάτω ἀπὸ τὴν σημαίαν τῆς Δημοκρατικῆς Ἑνώσεως.

Ὁ Πατροϊκὸς Λαός, πρωτοπόρος πάντοτε εἰς τοὺς ὡραίους καὶ εὐγενεῖς ἀγῶνας, μὲ τὴν ὡριμότητα ἡ ὁποία τὸν χαρακτηρίζει καὶ τὴν ὑπερηφάνειαν ἡ ὁποία τὸν διακρίνει, ἔδωσε πρῶτος εἰς τὸ Πανελλήνιον τὸ σύνθημα τῆς Νίκης τῆς 19ης Φεβρουαρίου, ἡ ὁποία δὲν θὰ εἶναι ἀπλῶς μία ἐκλογικὴ Νίκη, ἀλλὰ θὰ ἔχῃ ἀποφασιστικὴν σημασίαν διὰ τὸ μέλλον τῆς φιλτάτης μας Πατρίδος.

Ὁ Γεώργιος Παπανδρέου, μὲ τὴν διακρίνουσαν αὐτὸν σύνεσιν καὶ πολιτικότητα, δὲν ἦτο δυνατὸν παρὰ νὰ ἀνταποκριθῇ εἰς τὸ ἐπιτακτικὸν λαϊκὸν αἴτημα: Τὴν σύμπραξιν.

Καὶ ἐπέτυχε τὴν σύμπραξιν αὐτὴν ὁ Γεώργιος Παπανδρέου, ὁ Πρωθυπουργὸς τῆς Ἀπελευθερώσεως, προσφέρων αὐτῷ μίαν νέαν, ὑψ στης σημασίας, ὑπηρεσίαν πρὸς τὸ Κράτος.

Οἱ ἀντίπαλοί του τὸν κατεσυκοφάντησαν καὶ πάλιν ἐν τῇ προσπαθείᾳ των νὰ συγκρατήσουν τὴν ἐκλογικὴν δύναμίν των. Καὶ πόσα δὲν εἶπον ἐναντίον του. Πόσα δὲν ἔγραψαν!...

Ἔφθασαν ἀκόμη νὰ κατηγορήσουν τὸν Γεώργιον Παπανδρέου ὅτι, διὰ νὰ γίνῃ Πρωθυπουργός, δὲν ἐδίστασε νὰ πωλήσῃ δῆθεν τὴν Ἑλλάδα εἰς τοὺς ἐχθρούς της. Ἐλησμόνησαν ὅμως ὅτι εἰς τὸ 1946, ὁ Γεώργιος Παπανδρέου ἠδύνατο κάλλιστα, μὲ μίαν μικρὰν ἀβαρίαν τῶν δημοκρατικῶν του πεποιθήσεων νὰ ἐπιτύχῃ τὰς ψήφους τοῦ Λαοῦ καὶ νὰ εἶναι ὁ ἰσόβιος Κυβερνήτης τῆς χώρας!

Ὁ Λαὸς ὅμως, ὁ ὁποῖος δὲν λησμονεῖ, ἀλλὰ παρακολουθεῖ τοὺς πολιτικοὺς ἄνδρας εἰς κάθε των βῆμα, δὲν ἀφέθη νὰ παρασυρθῇ ἀπὸ τὰς διχόνοιας καὶ τὰ κακόβουλα δημοσιεύματα. Καί, αὐτὴν τὴν φορὰν, εἰς πεῖσμα τῶν φορέων τοῦ μίσους καὶ τοῦ ἐθνικοῦ διχασμοῦ, ἀκολουθεῖ μὲ ἐμπιστοσύνην καὶ φανατισμὸν τὸν Γεώργιον Παπανδρέου. Καὶ θὰ τοῦ ἐκδηλώσῃ τὴν ἐμπιστοσύνην του αὐτὴν πανηγυρικῶς μὲ τὴν ψῆφόν του τῆς 19ης Φεβρουαρίου!

Τότε νὰ διδαχθοῦν ὅλοι ὅτι «μόνον μίαν εὐνοιαν πρέπει νὰ ἐπιζητοῦν οἱ πολιτικοὶ ἄνδρες, τὴν τοῦ κυριάρχου Λαοῦ», ὅπως λίαν ἐνδεικτικῶς ἐτόνισεν εἰς τὸν λόγον του ὁ Ἀρχηγός μας.

Ὁ Κυβερνήτης τῆς 20ῆς Φεβρουαρίου θὰ ἔχῃ νὰ ἐπουλώσῃ τόσας καὶ τόσας πληγὰς τὰς ὁποίας ἐπεσώρευσεν εἰς τὸν τόπον ἓν σκοτεινὸν καὶ πολυτάραχον παρελθὸν καὶ μία κακὴ διακυβέρνησις ἀπὸ τοῦ 1945 καὶ ἐντεῦθεν.

Πρῶτον, πρώτιστον μέλημα θὰ πρέπει νὰ εἶναι ἡ γεφύρωσις τοῦ χάσματος καὶ ἡ συμφιλίωσις τοῦ Λαοῦ κάτω ἀπὸ τὸ ἐλεύθερον δημοκρατικόν μας πολίτευμα καὶ τὴν Κυβέρνησίν του, ἐκ τοῦ Λαοῦ προερχομένην καὶ ἐξ αὐτοῦ ἀντλοῦσαν τὰς ἐξουσίας της.

Ὁ Λαὸς ἔδωσεν ἤδη τὰ χέρια. Ἡ συναδέλφωσις ἐπῆλθε, ὑπὸ τὴν ἀπαραίτητον, βεβαίως πρεῦπόθεσιν ὅτι ἅπαντες καὶ πρὸ παντός, οἱ κατὰ τὸ παρελθὸν ὑποπεσόντες εἰς πλάνας καὶ ἀδικήματα, θὰ εἶναι πλέον εἰλικρινῶς ἀποφασισμένοι νὰ ζήσωσιν ἐφεξῆς ὡς ἐλεύθεροι πραγματικοὶ δημοκρατικοὶ πολῖται, μὲ τὰς ἰδέας καὶ πεποιθήσεις των, προπαγανδίζοντες, ἂν θέλουν, αὐτάς, ἀλλὰ μὴ ἀποτελοῦντες κατ' οὐδένα τρόπον πλέον μίαν μαχητικὴν συνωμοσίαν, ἐπιδιουλεύμενοι τὴν ἡσυχίαν καὶ τὴν ἀσφάλειαν τῆς Πατρίδος των πρὸς χάριν ξένων, ἀνεδαφικῶν, συμφερόντων! Ἐξηγημένα καὶ σαφῆ πράγματα!

Μόνον ὑπὸ τὰς προϋποθέσεις αὐτὰς ἐδόθησαν ἐλπίδες ὅτι τὰ ζωτικὰ ζητήματα τοῦ Νομοῦ μας θὰ ἀντιμετωπισθοῦν ἐπιτυχῶς καὶ ὁριστικῶς. Ἀλλοι μόνον εἰς τοὺς Λαοὺς οἱ ὁποῖοι, ὡς ἔστρακα, ἐπιμένουν νὰ ζοῦν εἰς τὸ παρελθόν!

Τὸ παρελθὸν δὲν πρέπει νὰ χρησιμεύῃ παρὰ μόνον διὰ τὴν ἄντλησιν διδαγμάτων διὰ τὸ παρὸν καὶ τὸ μέλλον! Ἄλλως τε, σαφῶς καθορίζονται τὰ ἀνωτέρω καὶ ἀπὸ τὴν διακήρυξιν τῆς συγκροτήσεως τῆς Δημοκρατικῆς Ἑνώσεως εἰς τρόπον ὥστε νὰ μὴ μένῃ καμμία ἀμφιβολία εἰς κανένα.

Δεύτερον μέλημα τῆς Κυβερνήσεως θὰ πρέπει νὰ εἶναι ἡ λῆψις ραγδαίων μέτρων πρὸς ἀνακούφισιν τοῦ πάσχοντος Λαοῦ.

Εἰς τὴν πρώτην, τὴν πρωτίστην μέριμναν τοῦ κυβερνητικοῦ ἐνδιαφέροντος, θὰ πρέπει νὰ τεθοῦν οἱ ἀγροῖται μας, οἱ ἀφανεῖς αὐτοὶ ἥρωες καὶ μάρτυρες, οἱ ὁποῖοι ἔχουν πλέον ἀπουδήσει ἀπὸ τὰς ἀνεκπληρώτους προεκλογικὰς ὑποσχέσεις καὶ τὰ διάφορα «συμβόλαια»! Ὄχι πλέον λόγια, ἀλλὰ ἔργα. Ἔργα πραγματικά, πρὸς ὄφελος τῶν ἀγροτικῶν πληθυσμῶν μας οἱ ὁποῖοι ἀποτελοῦν τὰ 68% τοῦ συνόλου.

Μεγάλες τιμὲς διὰ τὰ προϊόντα των, εὐθηνὰ λιπάσματα, θειάφι, χαλκός. Ἐπ' οὐδενὶ λόγῳ ἐπιτρέπεται νὰ ἔχωμεν εἰς τὸ μέλλον τιμὴν ἀσφαλείας τοῦ σίτου τὸ κιλὸ ποσὸν τῶν δραχμῶν 3.40 κατ' ὀ, καὶ νὰ ἀφίνωμεν τὸ λίπασμα νὰ στοιχίζῃ εἰς τὸν ἀγρότην δραχμὰς 5 ἡ ὀκᾶ! Ἡ Ἀγροτικὴ Τράπεζα, πρέπει νὰ γίνῃ πραγματικὴ μητέρα τῆς ἀγροτιᾶς καὶ ὄχι κεφαλαιοκρατικὸν κερδοσκοπικὸν ἵδρυμα ὡς δυστυχῶς ἐξελίχθη ἐπὶ τῶν ἡμερῶν μας!

Ἐν συνεχείᾳ ἡ κυβερνητικὴ στοργὴ θὰ πρέπει νὰ στραφῇ ἀμέριστος πρὸς τοὺς ἐργάτας καὶ ὑπαλλήλους. Τὰ ἡμερομίσθια καὶ οἱ μισθοὶ θὰ πρέπει νὰ ἀναπροσαρμοσθοῦν κατὰ τρόπον ἐξασφαλίζοντα εἰς τοὺς ἐργαζομένους μίαν ζωὴν ἀξιοπρεπῆ καὶ διαρκῶς βελτιουμένην ἐν συνεχείᾳ.

Τὸ ΙΚΑ πρέπει νὰ ἀναδιοργανωθῇ ἐκ βάθρων καὶ νὰ παύσῃ νὰ εἶναι φτωχὴ καὶ ἐμπαιγμὸς διὰ τοὺς ἠλιφαλισμένους καὶ πληγὴ ἀθεράπευτος διὰ τοὺς ἐργοδότας.

Τῆς κυβερνητικῆς στοργῆς δικαιοῦνται ὡσαύτως καὶ οἱ ἐπαγγελματίαι καὶ οἱ ἔμποροι σοβαρώτατοι καὶ αὐτοὶ συντελεσταὶ τῆς κοινῆς προόδου. Τὸ ΤΕΒΕ καὶ τὸ Ταμεῖον Ἐμπόρων πρέπει νὰ παύσουν νὰ εἶναι τὰ τρυφηλὰ ἐνδιαιτήματα τῶν διαφόρων συνταξιούχων στρατηγῶν καὶ ναυάρχων προστατευομένων τοῦ κόμματος καὶ νὰ γίνουν ἐν πνεύματι οἰκονομίας, δικαιοσύνης καὶ στοργῆς, πραγματικὰ ταμεῖα τῶν τάξεων τὰς ὁποίας ἐτάχθησαν νὰ ἐξυπηρετήσουν.

Τέλος, τὸ Κεφάλαιον, τὸ μεγάλο Κεφάλαιον, πρέπει νὰ συμφιλιωθῇ μὲ τοὺς ἐργαζομένους. Πρὸς τὸ καλῶς ἐννοούμενον συμφέρον του, ὀφείλει νὰ ἀντιληφθῇ ὅτι, μετὰ τὴν 20ὴν Φεβρουαρίου θὰ ἔχῃ παρέλθει ἀνεπιστρεπτεὶ ὁ καιρὸς τῆς ἀσυδοσίας, τῶν «κομπινῶν» καὶ τῶν παγωμένων πιστώσεων. Καὶ νὰ πειθαρχήσῃ. Καὶ νὰ ὑποβοηθήσῃ τὴν Κυβέρνησιν εἰς τὰς προσπαθείας της πρὸς βελτίωσιν τοῦ διοικητικοῦ