ΣΗΜΕΙΩΜΑΤΑ

ΟΙ ΝΕΟΙ ΥΠΟΥΡΓΟΙ

Ἔγραφε χθές, ὀλίγας ὥρας πρὸ τῆς ὁρκωμοσίας τῶν νέων ὑπουργῶν, μία κυβερνητικὴ ἐφημερίς :

«Οἱ κατάλληλοι ἄνθρωποι δέον νὰ τοποθετηθοῦν εἰς τὰς καταλλήλους θέσεις. Ἄνθρωποι ἔχοντες συναίσθησιν τῆς ἑλληνικῆς πραγματικότητος, ἐπίγνωσιν τῆς ἐπιτακτικῆς ἀνάγκης, ὅπως ἀναπνεύσῃ ἐπὶ τέλους ὁ ταλαίπωρος αὐτὸς Λαός. Ὄχι ἐκεῖνοι, οἱ χαρίζονται εἰς τὰ μεγάλα συμφέροντα καὶ ἀδιαφοροῦν πρὸς τὸν πόνον τοῦ κοσμάκη. Ὄχι οἱ γνωστοὶ ἐκ τῆς ἀστόχου πολιτείας των εἰς τὸ παρελθὸν καὶ καταδικασθέντες ἀπὸ τὴν κοινὴν συνείδησιν.

Ἡμεῖς δὲν ἐπιθυμοῦμεν, ἐπὶ τοῦ παρόντος, νὰ ἀσχοληθῶμεν μὲ τὴν σύνθεσιν τῆς Κυβερνήσεως. Νομίζομεν, ὅμως, ὅτι δυσκόλως θὰ αἰσθανθῇ ἱκανοποίησιν, διότι τὴν νέαν κυβέρνησιν ἀπαρτίζουν μερικοὶ νέοι—οἱ ὁποῖοι θὰ φανῇ ἐν τῇ πράξει ἐὰν εἶναι «οἱ κατάλληλοι ἄνθρωποι εἰς τὴν κατάλληλον θέσιν»—ἀλλὰ καὶ μερικοὶ πολὺ παλαιοί, ἀλλὰ καὶ πολὺ γνωστοί καί, πράγματι, καταδικασμένοι εἰς τὴν κοινὴν συνείδησιν.

ΣΚΛΗΡΑΙ ΔΟΚΙΜΑΣΙΑΙ

Ἡ νέα Κυβέρνησις τοῦ μετενσαρκωμένου Συναγερμοῦ ὡρκίσθη. Καὶ μὲ τὴν εὐκαιρίαν αὐτὴν τῆς γράφει ἕνας ἀπὸ τοὺς εἰς τὴν ὑπηρεσίαν της ἀρθρογράφους :

«Πολλὰ ὑπέφερεν ὁ Λαὸς αὐτὸς—ὁ πτωχότερος τῆς Εὐρώπης, πλὴν τοῦ ἀλβανικοῦ—πολλὰς ἐλπίδας του εἶδε διαψευδομένας μὲ τὸν σκληρότερον τρόπον, πολλὰς ἐδοκιμάσθη ἀπὸ παρακινδυνευμένους πειραματισμούς, τοὺς ὁποίους αὐτὸς ἐπλήρωσε.

Τὰ σφάλματα τοῦ προσφάτου παρελθόντος ἀρκοῦν διὰ νὰ ὑπογραμμίσουν τί πρέπει ν' ἀποφύγῃ ἡ νέα Κυβέρνησις».

Ἀλλά, τὰς σκληρὰς δοκιμασίας καὶ τὰς ἀπογοητεύσεις καὶ τὰ ἔξοδα τῶν πειραματισμῶν, ὅλα αὐτὰ τὰ ἐπλήρωσεν ὁ λαός, ἐπειδὴ ἐκυβέρνα ὁ Συναγερμός. Πῶς, ὅμως, ἡ νέα κυβέρνησις θὰ δυνηθῇ ν' ἀποφύγῃ τὸ παρελθόν της; Δυστυχῶς, δὲν ὑπάρχουν ἐλπίδες ὅτι τὰ σφάλματα ἔχουν συνετίσει καὶ φωτίσει τοὺς Κυβερνήτας, ὅταν βλέπουν ὅτι μποροῦν νὰ διαφεύγουν τὴν καταδίκην τῆς πλειοψηφίας τοῦ Λαοῦ καὶ νὰ κυβερνοῦν ἀκόμη...

ΥΠΟΥΡΓΕΙΟΝ ΣΥΝΤΟΝΙΣΜΟΥ

Ἕως τώρα, ἡ Κυβέρνησις Καραμανλῆ ἀνεκάλυπτε τὰ σφάλματα τῶν κυβερνήσεων Παπάγου. Τώρα ἀρχίζει νὰ ἀνακαλύπτῃ καὶ τὰ πρόσφατα ἰδικά της. Ἔτσι, εἰς τὴν νέαν κυβέρνησιν ὑπάρχει καὶ πάλιν τὸ ὑπουργεῖον Συντονισμοῦ, τὸ ὁποῖον ἡ ἰδία ἡ κυβέρνησις Καραμανλῆ εἶχε καταργήσει. Εἶχε κάμει λάθος τότε; Ἢ κάμνει τώρα ;

ΟΙ ΠΡΟΟΔΕΥΤΙΚΟΙ

Οἱ Κυβερνητικοὶ ἀποδίδουν τὴν ἀπώλειαν 13 ἑδρῶν εἰς τοὺς χωριστοὺς, συνδυασμοὺς τοῦ Κόμματος τῶν Προοδευτικῶν, οἱ ὁποῖοι συνεκέντρωσαν ψῆφ φόρους πρώην Συναγερμικούς, οἱ ὁποῖοι, ἄλλως, θὰ ἐψήφιζαν τὴν ΕΡΕ. Μετὰ βεβαιότητος ἐὰν εἶναι δυνατὸν νὰ ὑποστηριχθῇ ὅτι αὐτὴ ἡ ἄλλη εἶναι ἡ συνέπεια τῆς καθόδου τοῦ κ. Μαρκεζίνη εἰς τὰς ἐκλογάς. Ὅτι, ὅμως, ὑπῆρξε κάποια συνέπεια, τοῦτο εἶναι ἀναντίρρητον. Ἀλλά, ἀτυχῶς, τὰ σφάλματα ἀπὸ τῆς πλευρᾶς τῆς Δημοκρατικῆς Ἕνώσεως ἐπέφερον πολὺ μεγαλυτέραν ζημίαν εἰς αὐτήν, ἀπὸ ὅ,την ἔφεραν οἱ Προοδευτικοὶ εἰς τὸν ἀντίπαλον...

ΘΕΜΑΤΑ ΕΞ ΑΜΕΡΙΚΗΣ

Ὁ συμπολίτης ὁλυμπιονίκης κ. Δημ. Τόφαλος ἔλαβεν ἐντολὴν ἀπὸ τὸν εἰς Ἅγιον Φραγκίσκον τῶν Ἡνωμένων Πολιτειῶν, ἐγκατεστημένον φίλον του καὶ πρόεδρον τοῦ Συλλόγου «Κ.Α.Π.» (Καλάβρυτα—Αἴγιον—Πάτραι), ὁ ὁποῖος τοῦ εἶχε στείλει ἕνα δέμα καὶ ἀπορεῖ πῶς δὲν τὸ ἔχει λάβει ἀκόμη. «Αὐτὸ—γράφει—συμβαίνει σὲ ὁποιον στέλλω, ἐνῷ τούναντίον ὅταν μοῦ στέλλουν ἀπὸ τὴν Ἑλλάδα, τὸ λαμβάνω σὲ 30 ἡμέρες». Εἶναι ἀσύμφορον νὰ γίνωνται εἰς τὸ ἐξωτερικὸν τοιαῦτα σχόλια διὰ τὴν Ταχυδρομικήν μας ὑπηρεσίαν καὶ πρέπει νὰ διεξαχθῇ ἔρευνα ἐπὶ τῆς αἰτίας τῆς μεγάλης καθυστερήσεως τῶν ἐξ Ἀμερικῆς δεμάτων. Ὅταν δὲ ἡ ὑπηρεσία αὐτὴ ὀργανωθῇ καλύτερον, εἶναι φυσικὸν νὰ ἐνθαρρυνθοῦν οἱ ὁμογενεῖς διὰ μεγαλυτέρας ἀποστολάς.

ΤΗΣ ΕΠΟΧΗΣ

Τὸ ραδιόφωνο

Ἐν μέρει βέβαια ἔχουν δίκηο αὐτοὶ ποὺ δισμαρτύρονται γιὰ τὶς ραδιοφωνικές μας ἐκπομπές. Ἐνῶ ἀπ' τὴ μιὰ μεριὰ — μᾶς λένε — ἡ ραδιοφωνία κομπάζει πὼς ἐπιδιώκει μορφωτικοὺς σκοπούς, γιὰ τοὺς ὁποίους μάλιστα ἔχει καθιερώσει καὶ εἰδικὲς ραδιοφωνικὲς ἐκπομπές, ἀπ' τὴν ἄλλη ὅμως ἔρχεται νὰ ἐξουδετερώση αὐτοὺς τοὺς σκοποὺς μὲ τὰ σερέτικα τραγούδια ποὺ μᾶς γυρίζουν χρόνια πίσω, θυμίζουν τοὺς Μιστόκληδες μὲ τὰ μακρυὰ κομπολόγια καὶ τὰ πλατειὰ ζωνάρια.

Εἴπαμε ὅμως πὼς ἐν μέρει ἔχουν τὸ δίκηο μὲ τὸ μέρος τους γιατί τὸ ὑπόλοιπο εἶναι μὲ τὸ μέρος τῆς ραδιοφωνίας ποὺ θέλοντας καὶ μὴ θέλοντας ἀκολουθεῖ κι' αὐτὴ τὸ ρεῦμα τῆς ἐποχῆς μας. Ἔτσι εἶναι. Κάθε ἐποχὴ ἔχει καὶ τὸ δικό της παλμό. Κι' ἡ δική μας ἐποχὴ πορεύεται μακρυὰ ἀπ' τοὺς ρωμαντισμοὺς κι' οὔτε τοὺς νυκτερινοὺς τροβαδούρους σηκώνει, οὔτε καὶ τοὺς ἀλλοτινοὺς χοροὺς τῆς πόλκας καὶ τῆς μαζούρκας. Κακοπαθισμένη ὅπως εἶναι ἀποζητᾶ τὴν ἀλλαγή, τὸ ξέσπασμα, τὸ μεράκι.

Ἰδέτε τί γίνεται στὴν πρωτεύουσά μας μὲ τὰ μπουζούκια. Ἂν δὲν πᾶς στὴν ταβέρνα ν' ἀκούσης διπλοπενιὰ δὲν μπορεῖς νὰ πάρης τὴ σφραγῖδα τοῦ κοσμικοῦ γλεντζέ. Θᾶσαι καθυστερημένος κι' ἀκοινώνητος. Κι' ἀκόμ' ἀκόμη θὰ γίνης δακτυλοδεικτούμενος ἂν ζητήσης νὰ λικνισθῆς λίγο στὶς στροφὲς κανενὸς παληοῦ χοροῦ κι' ἡ νοσταλγικὴ ἐπιθυμία σου θὰ χαθῇ μέσα στὰ ποδοκροτήματα καὶ χοροπηδήματα τῆς σάμπας καὶ τῆς ρούμπας.

Μέσα λοιπὸν σ' αὐτὸ τὸν ξεπεσμὸ τοῦ γούστου μας τί μποροῦσε νὰ κάμη ἡ ραδιοφωνία μας ; Ν' ἀγνοήσῃ τὸ ρεῦμα τῆς ἐποχῆς μας καὶ νὰ ἐργάζεται γιὰ τοὺς λίγους νοσταλγοὺς τῆς ρωμαντικῆς ἐποχῆς; Θᾶχε τὶς διαμαρτυρίες ἀπ' τὴν ἀντίθετη παράταξη ποῦναι κι' ἡ πολυπληθέστερη. Μᾶς σερβίρει λοιπὸν κι' αὐτὴ τὰ «σερέτικα» ποὺ τόσο ξύπνισαν τοὺς ἐπιστολογράφους, μὲ τὰ μπάμ καὶ τὰ μπούμ καί... ὅπειον πάρη ὁ χάρος.

ΑΙΜΟΣ ΕΠΑΧΤΙΤΗΣ

ΑΥΤΟΜΑΤΑ ΜΗΧΑΝΗΜΑΤΑ ΖΥΓΙΣΕΩΣ

ΛΟΝΔΙΝΟΝ (Ἰδ. ὑπηρ.) Μία ἑταιρεία τοῦ Μπέρμιγχαμ, τῆς ὁποίας ὁ ἱδρυτὴς ἐφευρε τὸ πρῶτο αὐτόματο μηχάνημα ζυγίσεως, κατασκευάζει σήμερα μηχανήματα ποὺ ζυγίζουν καὶ συσκευάζουν διαφορα ὁλικὰ αὐτομάτως. Τὰ ἤμισυ τῆς παραγωγῆς τῆς ἑταιρείας ἐξάγεται. Εἰς τὰς περισσοτέρας χώρας τοῦ κόσμου χρησιμοποιοῦνται μηχανήματα κατασκευασμένα εἰς τὸ Μπέρμιγχαμ διὰ τὴν συσκευασίαν στρεπτομυκίνης, σπόρων λαχανικῶν, φαμπουάν, τσαγιοῦ, γλυκῶν, περιβῶν ἀναπτήρων, φυσιγγίων κλπ. Τὰ μηχανήματα αὐτὰ ζυγίζουν, γεμίζουν καὶ σφραγίζουν τὰ δοχεῖα. Τὸ σχέδιόν των ποικίλλει ἀναλόγως τοῦ προϊόντος. Ἔχουν, ὅμως ἕνα κοινὸν χαρακτηριστικόν, τὴν ἀκρίβειαν.

Δύο πράγματα συνετέλεσαν εἰς τὴν κατασκευὴν τῶν αὐτομάτων αὐτῶν μηχανημάτων, ἀφ' ἑνὸς ἡ πρόοδος ὅσον ἀφορᾷ τὴν ὑγιεινὴν τῶν τροφίμων, καὶ ἀφ' ἑτέρου ἡ ἀνάγκη πραγματοποιήσεως οἰκονομίας εἰς ἐργατικὰς χεῖρας καὶ ἡ μείωσις τοῦ κόστους. Ἕνα ἀπὸ τὰ χαρακτηριστικὰ προϊόντα τῆς ἑταιρείας εἶναι καὶ τὸ μηχάνημα τὸ ἐγκατασταθὲν εἰς ἕνα ἐργοστάσιον τοῦ Βορμέρ τῆ. Ὁλλανδίας. Τοῦτο γεμίζει καὶ ζυγίζει γρήγορα κουτιὰ μὲ γάλα εἰς σκόνη, τροφὴ βρέφων, κοφφέ, μπαχαρικὰ καὶ ἄλλα. Ὅλη ἡ λειτουργία τοῦ μηχανήματος,—τὸ ὁποῖον γεμίζει 70 κουτιὰ τὸ λεπτὸ—εἶναι αὐτόματος.

Ρῶσσοι ἐπιστήμονες ἐπαινοῦν τὰ ἀμερικανικὰ ἰατρικὰ ἐργαστήρια

ΝΕΑ ΥΟΡΚΗ. (Ἰδ. ὑπηρ.) Οἱ Ρῶσσοι ἰατροὶ οἱ ὁποῖοι συνεπλήρωσαν περιοδείαν ἐνὸς μηνὸς εἰς τὰς Ἡνωμένας Πολιτείας ἐδήλωσαν ὅτι τὰ Ἀμερικανικὰ ἐρευνητικὰ ἐργαστήρια εἶναι καλῶς ὠργανωμένα καὶ ἐκτελοῦν ἀποτελεσματικὸν ἔργον. Τρεῖς ἐκ τῶν Ρώσσων ἐπιστημόνων οἱ ὁποῖοι ἀνήκουν εἰς τὴν Ἀκαδημίαν Ἰατρικῆς Ἐπιστήμης τῆς Ρωσσίας, ἔδωσαν τὴν σχετικὴν συνέντευξιν πρὶν ἀναχωρήσουν διὰ Νέαν Ὑόρκην ὅπου εὑρίσκεται τὸ τέταρτον μέλος τῆς ὁμάδος διὰ τὴν προμήθειαν Ἀμερικανικῶν Ἰατρικῶν συγγραμμάτων.

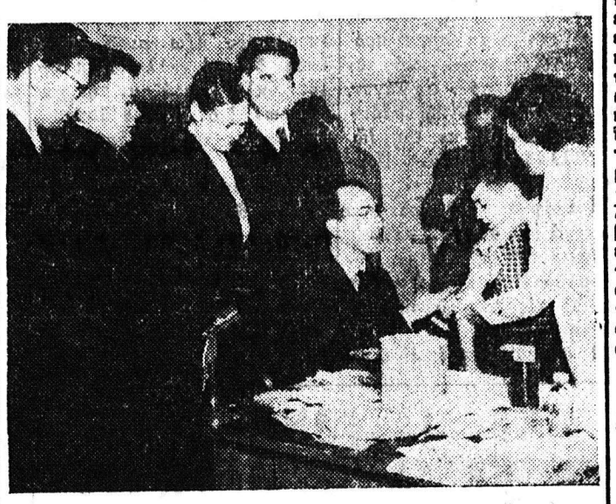

Οἱ Ρῶσσοι ἐπιστήμονες οἱ ὁποῖοι ἐπεσκέφθησαν τὰς Ἡν. Πολιτείας διὰ νὰ μελετήσουν τὸ ἐμβόλιον Σὼλκ κατὰ τῆς πολιομυελίτιδος παρακολουθοῦν τὸν διακεκριμένον Ἀμερικανὸν ἐπιστήμονα ἐμβολιάζοντα ἕνα νεαρὸ εἰς μίαν κλινικὴν εἰς Πίτσμπουργκ τῆς Πενσυλβανίας. Οἱ 4 Ρῶσσοι ἐπιστήμονες εἶναι (ἐξ ἀριστερῶν) οἱ Δρ. Λὲβ Λάκιν, Ἀνατόλι Σμορεντίνστεφ, Μαρίνα Βορσιλόβα καὶ Μιχαὴλ Τσουμάκωφ. Ὁ Δρ. Τσουμάκωφ εἶναι διευθυντὴς τοῦ Ρωσικοῦ Ἰνστιτούτου Ἐρευνῶν κατὰ τῆς πολιομυελίτιδος.

ΓΡΑΜΜΑΤΑ ΑΠΟ ΤΗΝ ΜΟΣΧΑ

ΤΑ ΡΩΣΣΙΚΑ ΣΧΟΛΕΙΑ ΤΗΣ ΜΕΣΗΣ ΕΚΠΑΙΔΕΥΣΕΩΣ

ΤΑ ΔΙΔΑΣΚΟΜΕΝΑ ΜΑΘΗΜΑΤΑ

ΜΟΣΧΑ. (Ἰδ. ὑπηρ.). Ὁ Α. Σολοβιὼφ γράφει ἐπὶ τοῦ ἐκπαιδευτικοῦ ἐν Ρωσσίᾳ συστήματος τὰ ἑξῆς :

Ὁ ἀριθμὸς τῶν σχολείων Μέσης ἐκπαιδεύσεως εἰς τὴν Ρωσσικὴν Ὁμοσπονδίαν, συμπερ.λαμβανομένων τῶν σχολείων τῆς ἐργατικῆς καὶ τῆς ἀγροτικῆς νεολαίας, ηὐξήθη κατὰ τὴν περίοδον 1951 — 1955 κατὰ 6 χιλιάδας.

Κατὰ τὸ νέον σχολικὸν ἔτος, θὰ συνεχισθῇ ἡ αὔξησις τοῦ ἀριθμοῦ τῶν σχολείων Μέσης ἐκπαιδεύσεως.

Τὸ νέον ἐκπαιδευτικὸν σχέδιον, τὸ ὁποῖον θὰ ἐφαρμοσθῇ κατὰ τὸ τρέχον σχολικὸν ἔτος αὐξάνει τὸν ἀριθμὸν τῶν ὡρῶν αἱ ὁποῖαι διατίθενται διὰ τὴν διδασκαλίαν τῆς Φυσικῆς καὶ τῆς Χημείας πρὸς τὸν σκοπὸν προετοιμασίας σπουδαστῶν τῶν πολυτεχνείων. Ἐπίσης ηὐξήθη ὁ ἀριθμὸς τῶν πρακτικῶν καὶ τῶν ἐργαστηριακῶν ἐργασιῶν. Διὰ τοὺς μαθητὰς ὀργανώνονται ἐκδρομαὶ εἰς τὰ ἐργοστάσια διατεθειμένων πρὸς τοῦτο 6 ἡμερῶν κατ' ἔτος δι' ἑκάστην τάξιν.

Εἰς τὰς 1—4 τάξεις γίνονται μαθήματα χειρονακτικῆς ἐργασίας, εἰς τὰς 5—8 γίνονται πρακτικαὶ ἐργασίαι εἰς τὸ σχολικὸν διδακτικο—πειραματικὸν τμῆμα ἢ εἰς τὰ ἐργαστήρια καὶ εἰς τὰς 8—10 τάξεις γίνονται πρακτικαὶ ἐφαρμογαὶ εἰς τὴν ἀγροτικὴν οἰκονομίαν, τὴν μηχανοδήγησιν καὶ τὴν ἠλεκτροτεχνικήν.

Ἡ πρακτικὴ προετοιμασία βοηθεῖ τοὺς μαθητὰς νὰ ἀποκομίσουν μεγάλο ποσὸν χρησίμων γνώσεων, αἱ ὁποῖαι εἶναι ἀπαραίτητοι διὰ τὸν προσανατολισμὸν εἰς τὴν σύγχρονον βιομηχανικὴν παραγωγὴν καὶ τὴν μηχανοποιημένην ἀγρονικὴν οἰκονομίαν.

Οἱ μαθηταὶ γνωρίζονται μὲ τὴν διάρθρωσιν τῶν πλέον τυπικῶν ἐγκαταστάσεων καὶ μηχανῶν (τόρνοι, αὐτοκίνητα, τρακτέρ, διάφοροι ἀγροτικαὶ μηχαναὶ καὶ ὄργανα).

Οἱ κάτωθι ἀριθμοὶ δεικνύουν τὸν ἀριθμὸν τῶν ὡρῶν διδασκαλίας τὴν ἑβδομάδα εἰς κάθε μάθημα, ἀναλόγως τῆς τάξεως :

Ρωσσικὴ γλῶσσα καὶ λογοτεχνία 6—13, μαθηματικὰ 6, ἱστορία 2—4, σύνταγμα τῆς ΕΣΣΔ 1 ὥρα μόνον εἰς τὴν 10ην τάξιν, γεωγραφία 2—3, βιολογία 2 εἰς τὰς τάξεις ἄνω τῆς 4ης τάξεως, φυσικὴ 2—3 ἄνω τῆς 5ης, ἀστρονομία 1 ὥρα εἰς τὴν 10ην χημεία 2 ἄνω τῆς 7ης, ψυχολογία 1 εἰς τὴν 10ην, ξένη γλῶσσα 4 ἄνω τῆς 5ης τάξεως, φυσικὴ ἀγωγὴ 2, ἰχνογραφία 1, ὠδικὴ 1, ἐργασία καὶ πρακτικὴ ἐξάσκησις 1—2, πρακτικὴ ἐξάσκησις ἐπὶ θεμάτων ἀγροτικῆς οἰκονομίας, μηχανοδήγησις, ἠλεκτρικὴ 2 εἰς τὰς τάξεις 8—10.

Εἰς τὰς ἀνωτέρας τάξεις, (8ην—10ην) εἰς τὸ μάθημα τῶν μαθηματικῶν διδάσκεται ἡ ἄλγεβρα καὶ ἡ γεωμετρία, εἰς δὲ τὴν 9ην καὶ 10ην ἡ τριγωνομετρία. Κατὰ τὴν διδασκαλίαν τῆς φυσικῆς, τῆς χημείας, τῆς ἀστρονομίας, καὶ τῆς τεχνικῆς, γίνονται πρακτικαὶ ἀσκήσεις, ὡ. ἡ μέτρησις ἀγρῶν, ἡ τοπογράφησις κλπ.

Εἰς τὰ μαθήματα τῆς βιολογίας οἱ μαθηταὶ διδάσκονται τὴν νομοτέλειαν τῆς ἐξελίξεως τῆς ζώσης φύσεως, καὶ τὴν ἐπιστημονικὴν ἐξήγησιν τῶν φυσικῶν φαινομένων. Εἰς τὴν 8ην τάξιν διδάσκεται ἡ ἀνατομία καὶ ἡ φυσιολογία τοῦ ἀνθρώπου, εἰς τὴν 9ην αἱ βάσεις τῆς Δαρβινικῆς θεωρίας.

Εἰς τὴν 8ην, 9ην καὶ 10ην τάξιν διδάσκεται ἡ ἱστορία τῶν λαῶν τῆς Σοβιετικῆς Ἑνώσεως καὶ ἡ νεωτέρα ἱστορία (ἡ ἀρχαία ἱστορία καὶ ἡ ἱστορία τοῦ Μεσαίωνος διδά-

ΣΥΝΕΧΕΙΑ ΕΙΣ ΤΗΝ 4ην ΣΕΛΙΔΑ

ΕΠΙΣΤΟΛΑΙ ΠΡΟΣ ΤΗΝ "ΗΜΕΡΑΝ,,

ΤΟ ΑΜΕΡΙΚΑΝΙΚΟΝ ΘΕΙΟΝ ΤΩΝ ΑΜΠΕΛΩΝ

Κύριε Διευθυντά,

Δὲν γνωρίζω ἂν ἔχη ὁποπέσει εἰς τὴν ἀντίληψίν σας ὅτι τὸ ἀμερικανικὸν θεῖον, τὸ ὁποῖον χρησιμοποιοῦμεν τελευταίως διὰ τὴν θείωσιν τῶν σταφιδαμπέλων μας, προκαλεῖ ἐγκαύματα, τόσον εἰς τὸ φύλλωμα, ὅσον καὶ εἰς τοὺς βλαστοὺς καὶ τὸν καρπόν. Περὶ αὐτοῦ δὲν ὑπάρχει καμμία ἀμφιβολία καὶ ἡ διαπίστωσις εἶναι γενική. Συνεπείᾳ παραπόνων μας ἦλθεν εἰς τὸ χωρίον μας ὁ γεωπόνος τῆς περιφερείας μας συνοδευόμενος ὑπὸ ὑπαλλήλου τοῦ Φυτοπαθολογικοῦ Σταθμοῦ. Οὗτοι ἔλαβον δείγματα βλαστῶν πρὸς ἐπιστημονικὴν ἐξέτασιν. Μετὰ τινας ἡμέρας μᾶς ἐγνώρισαν ὅτι οἱ βλαστοὶ κτλ. ἐξητάσθησαν ἐπιστημονικῶς καὶ οὐδεμία δῆθεν βλαβερὰ οὐσία ὑπάρχει ἐντὸς τοῦ ἀμερικανικοῦ θείου, ἡ δὲ αἰτία τῶν προξενηθέντων ἐγκαυμάτων πρέπει νὰ ἀποδοθῇ εἰς τὸ ὅτι δὲν γνωρίζομεν νὰ θειάφισωμεν !!!

Τὸ ζήτημα εἶναι σοβαρὸν καὶ ἔχει ἀνάγκην σοβαρᾶς ἀντιμετωπίσεως διότι δὲν εἶναι ἐπιτρεπτὸν ὁ πολυπαθὴς Ἕλλην ἀγρότης νὰ πληρώνῃ φάρμακα τὰ ὁποῖα ζημιώνουν τὸ κτῆμα του, οὔτε ἐπιτρέπεται νὰ λέγεται πρὸς Ἕλληνας κτηματίας τῶν ὁποίων ἔχουν ἀσπρίσει τὰ μαλλιὰ ἐπάνω στὸ κλῆμα καὶ ἐγνώρισαν χρόνια καὶ χρόνια τὰ ἰταλικὰ θειάφια, ὅτι δὲν γνωρίζουν νὰ θειαφίσουν, ἐνῷ ὅταν ἐθειάφιζαν μὲ ἰταλικὰ θειάφια ἐγνώριζαν !

Τὸ ζήτημα πρέπει νὰ ἀντιμετωπισθῇ ὑπεύθυνα ἀπὸ τὸ Ὑπουργεῖον Ἐμπορίου ἐν ὄψει τῆς προμηθείας θείου διὰ τὴν νέαν καλλιεργητικὴν περίοδον, διότι ἡ εὐθύνη αὐτοῦ καὶ ὁλοκλήρου τῆς Κυβερνήσεως ἔναντι τῶν ἀγροτῶν θὰ εἶναι μεγάλη.

Ἄνω Σουδενέϊκα 22.2.56

ΧΑΡΑΛΑΜΠΟΣ Μ. ΚΟΓΚΟΣ
Κτηματίας

ΣΤΟ ΔΗΜΟΤΙΚΟΝ ΟΧΟΡΟΣ ΤΟΥ ΟΡΕΙΒΑΤΙΚΟΥ

ΣΑΒΒΑΤΟΝ 10 ΜΑΡΤΙΟΥ

ΕΠΙΣΤΗΜΟΝΙΚΑ ΘΕΜΑΤΑ

Δυνατὴ ἡ παραγωγὴ συνθετικῶν τροφῶν

Ἡ χρησιμοποίησις ραδιενεργοῦ ἄνθρακος

ΠΕΙΡΑΜΑΤΑ ΕΙΣ ΤΗΝ ΑΜΕΡΙΚΗΝ

ΟΥΑΣΙΓΧΤΩΝ. Οἱ ἐπιστήμονες πιστεύουν ὅτι δὲν εἶναι μακρὰν ἡ ἡμέρα καθ' ἣν θὰ εἶναι δυνατὴ ἡ παραγωγὴ συνθετικῆς τροφῆς, χωρὶς νὰ χρησιμοποιοῦμεν πλέον τὰ φυτά διὰ τὸν σκοπὸν αὐτόν.

Ὁ Δρ. Κάλλιναν, ἐκ τῶν ἐργαζομένων εἰς τὸ Ἀμερικανικὸν Ὑπουργεῖον Γεωργίας ἐπιστημόνων, ἐδήλωσε τελευταίως ὅτι ἡ πραγματοποίησις τῆς διὰ συνθετικῶν μεθόδων παρασκευῆς τροφίμων, μολονότι ἐφικτή, ἀπαιτεῖ ἀκόμη μακρὰν περίοδον ἐρευνῶν. Ἤδη, ἐτόνισεν ὁ Ἀμερικανὸς ἐπιστήμων, διεξάγονται ἐπὶ τοῦ ἐν λόγῳ προβλήματος ἐργαστηριακαὶ δοκιμαὶ εἰς τὸ Πανεπιστήμιον Κορνὲλ καὶ ἄλλα ἀνώτατα ἐκπαιδευτικὰ ἱδρύματα τῆς χώρας, ὅπου οἱ εἰδικοὶ θεωροῦν ὡς δεδομένον τὴν ἀνακάλυψιν μιᾶς οὐσίας (χρωστικῆς οὐσίας εὑρισκομένης εἰς τὰ φύλλα τῶν φυτῶν), ἡ ὁποία θὰ ἀποτελέσῃ τὴν κλεῖδα τῆς ἐπιλύσεως τοῦ ὅλου προβλήματος.

Ὁ Δρ. Κάλλιναν ἀνεκοίνωσεν τὰ ἀνωτέρω μετὰ τὴν δήλωσιν εἰς τὴν ὁποίαν προέβη εἰδικὴ ἐπιτροπὴ ἐκ πολιτῶν (ἀσχολουμένη μὲ τὴν εἰρηνικὴν χρησιμοποίησιν τῆς ἀτομικῆς ἐνεργείας) σχετικῶς μὲ τὸ ὅτι ἡ παραγωγὴ συνθετικῶν τροφίμων κεῦρίσκεται ἐντὸς τῆς σφαίρας τῆς δυνατότητος». Ἡ ἔκθεσις τῆς ἐπιτροπῆς ἐδόθη ἐνταῦθα εἰς τὴν δημοσιότητα ὑπὸ τῆς μικτῆς ἐπιτροπῆς ἐπὶ τῆς Ἀτομικῆς Ἐνεργείας τοῦ Κογκρέσσου.

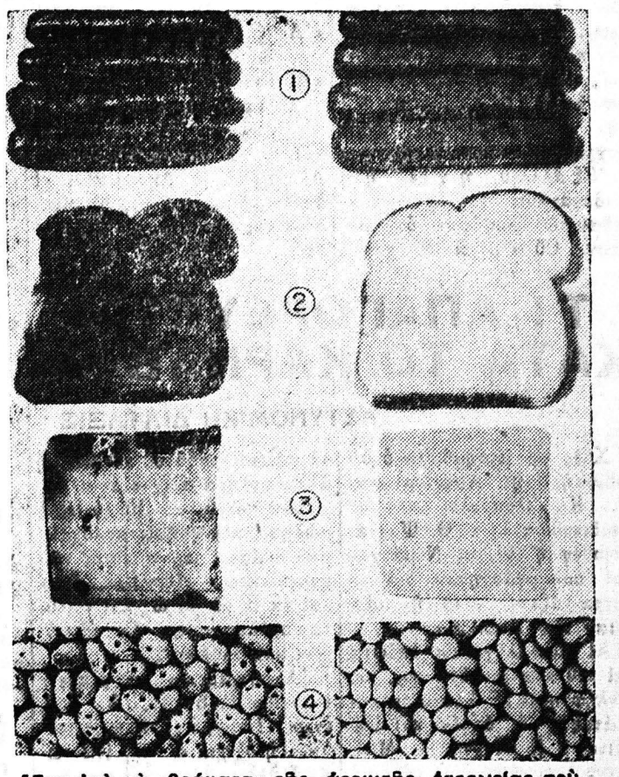

Ἕνα ἀπὸ τὰ «θαύματα» τῆς ἀτομικῆς ἐνεργείας ποὺ ἐντὸς τοῦ ἐγγὺς μέλλοντος τόσα θὰ προσφέρωνται εἰς τὴν ἀνθρωπότητα, εἶναι ἡ διατήρησις τροφίμων ἄνευ ψύξεως. Δείγματα τῶν πειραμάτων ποὺ ἐξετέλεσαν Ἀμερικανοὶ ἐπιστήμονες, δίδουν μία πλήρη εἰκόνα τῆς ἀποτελεσματικότητος τῆς ἀτομικῆς ἐνεργείας εἰς τὸν τομέα αὐτό. Τὰ εἰς τὸ δεξιὸν τῆς εἰκόνος τρόφιμα — λουκάνικα, ἄρτος, τυρὶ καὶ μπιζέλια — δὲν ἐξετέθησαν εἰς ἀτομικὴν ἀκτινοβολίαν καὶ ὑπέστησαν σῆψιν, ἐν ἀντιθέσει μὲ τὰ εἰς τὸ δεξιὸν εἰκονιζόμενα. Ἅπαντα ἔμειναν κατὰ τὸ αὐτὸ διάστημα εἰς θερμοκρασίαν δωματίου. Ἐντὸς τῶν ἐρχομένων ἐτῶν ἡ μέθοδος συντηρήσεως δι' ἀτομικῆς ἀκτινοβολίας θὰ χρησιμοποιηθῇ εὐρέως εἰς μαγειρευμένα καὶ νωπὰ τρόφιμα.

Ἡ ἀνωτέρω ἔκθεσις ἀναφέρει ὅτι φαίνεται ἀμφίβολον ἐὰν θὰ καταστῇ εὔκολος ἡ οἰκονομικὴ παραγωγὴ τῆς γεύσεως τοῦ ἀρώματος, τῆς ὄψεως καὶ τοῦ χρώματος τῶν φρούτων καὶ τῶν λαχανικῶν· ὑπάρχει, ὅμως, τονίζεται εἰς αὐτήν, μεγαλυτέρα ἐλπὶς διὰ τὴν παραγωγὴν συνθετικῶν κτηνοτροφῶν.

Ὁ Δρ. Κάλλιναν ἐδήλωσεν ἐπίσης ὅτι οἱ ἐπιστήμονες «ἐπιτελοῦν σημαντικωτάτην πρόοδον εἰς τὴν προσπάθειάν των νὰ ἐξεύρουν ἀποτελεσματικωτέραν ἐπὶ τοῦ προκειμένου μέθοδον διὰ τῆς χρησιμοποιήσεως ραδιενεργοῦ ἀνθρακος. Οὕτω, εἶναι δυνατὴ ἡ ἐνδελεχὴς παρακολούθησις τῆς πορείας ποὺ ἀκολουθοῦν ἐντὸς τῶν φυτῶν ραδιενεργὰ ἄτομα τοῦ στοιχείου «ἄνθραξ» ὡς καὶ τῆς ἐπιδράσεως αὐτῶν ἐπὶ τῆς ἀναπτύξεως τῶν βλαστῶν. Τοῦτο θὰ συντελέσῃ εἰς τὴν διεξαγωγὴν πολυτίμων συμπερασμάτων.

ΔΗΜΟΤΙΚΟΝ ΘΕΑΤΡΟΝ

ΠΕΜΠΤΗ 1 ΜΑΡΤΙΟΥ

ΑΠΟΓΕΥΜΑΤΙΝΟΣ ΧΟΡΟΣ ΜΑΣΚΕ

ἀπὸ ὥρας 5 μ.μ. μέχρι 12 νυκτερινῆς

μὲ τὴν ἐνδεκαμελῆ ὀρχήστρα τοῦ Συνθέτου

ΓΙΑΝΝΗ ΒΕΛΛΑ

τὴν ντιζὲζ

ΠΟΠΗ ΠΟΛΛΥ

καὶ τὸν μοντέρνο τραγουδιστὴ

ΓΙΑΝΝΗ ΒΟΓΙΑΤΖΗ

★

Γενικὴ εἴσοδος δρχ. 10

Θεωρεῖα διατίθενται σήμερον καὶ αὔριον τὴν πρωΐαν ἀπὸ τὸ Δημοτικὸν Ταμεῖον, τηλ. 40—08

Εἰσιτήρια δὲ ἀπὸ τὸ Ταμεῖον τοῦ Θεάτρου ἀπὸ ὥρας 5 μ.μ. τῆς Πέμπτης

ΑΥΤΟΚΙΝΗΤΑ «ΙΚΑΡΟΥΣ»

Μετὰ τὴν παραλαβὴν τοῦ ἑπτάτοννου φορτηγοῦ μας τὸ ὁποῖον πράγματι ἐδέχθη ὁ αὐτοκινητιστικὸς κόσμος μὲ πραγματικὸν θαυμασμόν,

ΔΙΑΘΕΤΟΜΕΝ ἀπὸ σήμερον

τὸ ἐπίσης ΤΕΛΕΙΟΤΑΤΟΝ μοντέλο τῶν 4,5 — 5 τόννων. Μηχανὴ συρταρωτὴ Ντήζελ 85 ἵππων. Καπάκια χωριστὰ καὶ ὅλας τὰς τελειοποιήσεις τοῦ ἑπτάτοννου

ΓΕΝΙΚΗ ΑΝΤΙΠΡΟΣΩΠΕΙΑ
Ἑρμοῦ 23 α — Τηλ. 37 - 97

ΖΙΖΑΝΙΟΚΤΟΝΟΝ 2,4 D. ΑΛΑΣ
ΝΑΤΡΙΟΥ & ΠΑΡΑΘΕΙΟΝ
ΠΩΛΟΥΝΤΑΙ
ΓΕΡΟΚΩΣΤΟΠΟΥΛΟΥ 8
& ΑΓ. ΝΙΚΟΛΑΟΥ 65
ΠΑΤΡΑΙ
ΑΔΕΛΦΟΙ Π. ΒΑΣΙΛΟΠΟΥΛΟΙ

Ο ΧΟΡΟΣ ΤΩΝ ΓΟΡΤΥΝΙΩΝ

ΤΟ ΣΤΟΛΙΔΙ ΤΗΣ ΠΟΛΕΩΣ ΜΑΣ

ΤΟ ΜΟΝΤΕΡΝΟ ΚΑΤΑΣΤΗΜΑ

ΠΑΠΑΘΕΟΥ

ΚΟΡΙΝΘΟΥ 254 ΠΡΟΣΦΕΡΕΙ

ΒΑΠΤΙΣΤΙΚΑ