ΔΙΕΥΘΥΝΤΗΣ
ΧΡΙΣΤΟΣ ΡΙΖΟΠΟΥΛΟΣ
.....
ΓΡΑΦΕΙΑ—ΤΥΠΟΓΡΑΦΕΙΑ
ΑΠΔΡ. ΜΙΧΑΛΑΚΟΠΟΥΛΟΥ 61 α
ΤΗΛΕΦΩΝΑΙ
Διευθύνσεως 32—82
Συντάξεως Διαχειρίσεως 28—52

Η ΗΜΕΡΑ

ΠΡΩΪΝΗ ΑΝΕΞΑΡΤΗΤΟΣ ΕΦΗΜΕΡΙΣ ΠΑΤΡΩΝ

ΠΑΤΡΑΙ
ΕΤΟΣ 5ον — ΑΡΙΘ. ΦΥΛΛΟΥ 1369
ΤΡΙΤΗ
20
ΜΑΡΤΙΟΥ 1956
Τιμή Φύλλου Δραχμή Μία

ΔΥΟ ΑΚΟΜΗ ΒΡΕΤΑΝΟΙ ΣΤΡΑΤΙΩΤΑΙ ΕΦΟΝΕΥΘΗΣΑΝ

Ο ΧΑΡΝΤΙΓΚ ΤΟΥΣ ΔΙΕΤΙΜΗΣΕΝ 8.000 ΛΙΡΑΣ ΚΑΙ ΕΠΕΒΑΛΕΝ ΟΜΑΔΙΚΟΝ ΠΡΟΣΤΙΜΟΝ ΕΙΣ ΔΥΟ ΧΩΡΙΑ

17 τραυματίαι εἰς σύγκρουσιν Ἑλλήνων - Τούρκων κατοίκων

ΕΤΕΡΜΑΤΙΣΘΗ ΧΘΕΣ Η ΓΕΝΙΚΗ ΑΠΕΡΓΙΑ

ΛΟΝΔΙΝΟΝ. Ἀγγέλλεται ἐκ Λευκωσίας ὅτι ἐτερματίσθη χθὲς ἡ γενικὴ ἀπεργία εἰς τὴν Κύπρον. Οἱ τυπογράφοι, ἀνέλαβον ἐργασίαν τὴν ἑσπέραν καὶ οὕτω σήμερον θὰ ἐκδοθοῦν αἱ ἀγγλικαὶ καὶ ἑλληνικαὶ ἐφημερίδες διὰ πρώτην φορὰν ὕστερα ἀπὸ ἑβδομάδιαίαν διακοπήν.

Ἐν τῷ μεταξύ, ὅμως, νέα γεγονότα ἦλθον νὰ ἐπιδεινώσουν τὴν κατάστασιν. Οὕτω ὁ κυβερνήτης τῆς νήσου στρατάρχης σὲρ Τζὼν Χάρντιγκ ἐπέβαλε συλλογικὸν πρόστιμον 7.000 λιρῶν εἰς τὸ χωρίον Λάπιθος πλησίον τῆς Κυρηνείας, ὅπου βρετανὸς στρατιώτης ἐτραυματίσθη ἀπὸ βόμβαν τὸ παρελθὸν Σάββατον. Ὁ στρατιώτης οὗτος ὑπέκυψεν εἰς τὰ τραύματά του. Τὸ πρόστιμον αὐτὸ εἶναι τὸ βαρύτερον ἐπιβληθὲν μέχρι τοῦδε.

Ἐπεβλήθη ἐπίσης πρόστιμον 1.000 λιρῶν εἰς τὸ χωρίον Γιαλοῦσα, διότι βρετανὸς στρατιώτης ἐφονεύθη καὶ οὐδεὶς κάτοικος τοῦ χωρίου προσεφέρθη νὰ δώσῃ οἱανδήποτε πληροφορίαν. Τὸ πρόστιμον αὐτὸ καταβλήθη ἤδη.

Ἐξ ἄλλου, τηλεγραφοῦν ἐκ Λευκωσίας ὅτι 17 ἄτομα ἐτραυματίσθησαν, τὰ περισσότερα ἐλαφρῶς, εἰς σύγκρουσιν Ἑλλήνων πολιτῶν καὶ Τούρκων εἰς τὸ χωρίον Βασιλεία πλησίον τῆς Κυρηνείας.

Τὸ Ἐθναρχικὸν Συμβούλιον τῆς Κύπρου ἐκυκλοφόρησε χθὲς ὑπόμνημα ἀπευθυνόμενον πρὸς τὸν ΟΗΕ καὶ τὰς κυβερνήσεις τῶν ξένων χωρῶν, διὰ τοῦ ὁποίου τονίζεται ὅτι ἡ βρετανικὴ κυβέρνησις, μὲ τὴν ἐκτόπισιν τοῦ Ἐθνάρχου Μακαρίου, κατέστρεψεν ἢ τουλάχιστον ἀνέβαλε μέχρι τῆς ἐπανόδου του τὴν μοναδικὴν δυνατότητα εἰρηνικῆς ἐπιλύσεως τοῦ Κυπριακοῦ ζητήματος.

Ἐν συνεχείᾳ τονίζεται ὅτι ὁ Ἀρχιεπίσκοπος καὶ Ἐθνάρχης προέβη εἰς πᾶσαν δυνατὴν παραχώρησιν, ἐνῷ ἀπὸ βρετανικῆς πλευρᾶς ἐπεδείχθη ἔλλειψις εἰλικρινείας εἰς τὰς διαπραγματεύσεις διὰ τὴν ἐξασφάλισιν ἑλληνικῆς ἀρετῆς πλειοψηφίας εἰς τὴν μέλλουσαν Κυπριακὴν ἐθνοσυνέλευσιν.

Τὸ Ἐθναρχικὸν συμβούλιον ἀναφέρει παρακάτω ὅτι τὸ βρετανικὸν ἐπιχείρημα, κατὰ τὸ ὁποῖον ὁ Μακάριος συνήνει εἰς τὴν βίαν, εἶναι τόσον ἀσθενές, ὥστε δὲν ἀξίζει ἀπάντησις. Αἱ κατηγορίαι αὗται δὲν στηρίζονται καὶ διὰ τοῦτο ἐπροτιμήθη ἡ ἐξορία, ἀντὶ μιᾶς ἐντίμου δίκης.

Προστίθεται σχετικῶς ὅτι ὁ Μακάριος ἦτο διατεθειμένος νὰ προβῇ εἰς ἔκκλησιν διὰ τὴν κατάπαυσιν τῆς βίας, ἀλλὰ μόνον μετὰ τὴν ἐπίτευξιν συμφωνίας, διότι μόνον τότε θὰ εἶχεν ἡ ἔκκλησίς του ἀποτέλεσμα.

ΟΜΙΛΙΑ ΤΟΥ ΒΟΥΛΕΥΤΟΥ ΦΡΑΝΣΙΣ ΝΟΕΛ ΜΠΑΙΚΕΡ

ΛΟΝΔΙΝΟΝ. Ὁ ἐργατικὸς βουλευτὴς Φράνσις Νόελ Μπαῖκερ, ὡμίλησε χθὲς ἑλληνιστὶ ἀπὸ τοῦ ραδιοσταθμοῦ Λονδίνου ἐπὶ τῶν τελευταίων ἐξελίξεων τοῦ Κυπριακοῦ.

Ἐν ἀρχῇ ὑπεστήριξεν ὅτι ἡ διακοπὴ τῶν διαπραγματεύσεων μεταξὺ Μακαρίου καὶ Χάρντιγκ ἦτο ἀναπόφευκτος, διότι ὑπῆρχεν ἀμοιβαία καχυποψία.

Ἑκατέρα πλευρὰ ἐπίστευεν

ΣΥΝΕΧΕΙΑ
ΕΙΣ ΤΗΝ 4ην ΣΕΛΙΔΑ

ΕΙΝΕ ΞΕΝΟΝ ΠΡΟΣ ΤΑΣ ΠΡΟΣΔΟΚΙΑΣ ΤΟΥ ΛΑΟΥ ΤΟ ΟΙΚΟΝΟΜΙΚΟΝ ΠΡΟΓΡΑΜΜΑ ΤΗΣ ΚΥΒΕΡΝΗΣΕΩΣ

"Ολαι αἱ τάξεις ἐξακολουθοῦν νὰ ἀγνοοῦνται

ΔΗΛΩΣΕΙΣ ΤΟΥ κ. ΚΩΝ. ΤΣΑΛΔΑΡΗ

ΑΘΗΝΑΙ. Ὁ κ. Τσαλδάρης σχολιάζων τὰς κυβερνητικὰς ἀνακοινώσεις ἐπὶ τῆς οἰκονομικῆς πολιτικῆς ἐδήλωσε τὰ ἑξῆς:

«Ἀντὶ συγκεκριμένων μέτρων καὶ ἀποφάσεων διὰ τὴν ἀντιμετώπισιν τῆς δυσχεροῦς οἰκονομικῆς καταστάσεως, ὁ λαὸς ἤκουσε τετριμμένον καὶ κακῶς συρραμμένον γενικὸν περίγραμμα οἰκονομικῆς πολιτικῆς, τοῦ ὁποίου τὴν ἐξαγγελίαν ὁ κ. Πρωθυπουργὸς συνώδευσε καὶ πάλιν μὲ ὁποσχέσεις ὅτι αἱ λεπτομέρειαι θὰ ἐξαγγελθοῦν ἐνώπιον τῆς Βουλῆς.

»Ἐνῶ δὲ μεταξὺ ἄλλων ἐκφράζεται πίστις εἰς τὴν ἄμεσον ἀνάγκην συγκρατήσεως τοῦ τιμαρίθμου, ἤδη ἀπὸ τῶν πρώτων ἑβδομάδων τῆς νεοσυναγερμικῆς κυβερνήσεως τὰ εἰσιτήρια τῶν συγκοινωνιακῶν μέσων, τὸ νερὸ τῆς ὑπερεκχειλισάσης λίμνης καὶ ἄλλα εἴδη πρώτης ἀνάγκης, ἐξωθήθησαν δι' ἀμελετήτων ἐνεργειῶν, πρὸς τὰ ἄνω.

»Διότι ναὶ μὲν τὰ ἐργατικὰ ἡμερομίσθια ἔπρεπε καὶ πρέπει καὶ περαιτέρω νὰ βελτιώσῃ, ἀλλὰ τοῦτο ἔπρεπε νὰ γίνῃ μὲ παραλλήλους ἀπαλλαγὰς τοῦ κόστους τῆς παραγωγῆς ἀπὸ φορολογίας, ὑψηλοὺς τόκους καὶ ἄλλα στοιχεῖα, ὥστε αἱ τιμαὶ τῶν προϊόντων νὰ μείνουν σταθεραὶ ὡς προεκλογικῶς ἐξηγγέλθησαν παρ' ἡμῖν κατὰ τὴν συγκέντρωσιν τῆς 18ης Ἰανουαρίου.

»Αἱ παραγωγικαί, ἐξ ἄλλου, πιστώσεις, ἰδίᾳ πρὸς τὸ ἐμπόριον καὶ τὴν βιομηχανίαν περιωρίσθησαν καὶ πάλιν ἐσχάτως εἰς ἀποπνικτικὸν καὶ ἀπονεκρωτικὸν σημεῖον κυρίως ἐκ δημοσιονομικῶν λόγων, διὰ νὰ καλυφθοῦν τὰ κενὰ ἐκ τῆς προεκλογικῆς σπατάλης; ἡ ὁποία ὡδήγησε, συμφώνως πρὸς τὸ δελτίον καταστάσεως τῆς Τραπέζης Ἑλλάδος ἀπὸ 15—29 Φεβρουαρίου εἰς τὴν αὔξησιν τῶν πιστώσεων τῆς Τραπέζης πρὸς τὸ Δημόσιον κατὰ 201 ἑκατ. ἔναντι αὐξήσεως ἑνὸς ἑκατομμυρίου μόνον κατὰ τὸ αὐτὸ χρονικὸν διάστημα πρὸς τὴν ὅλην οἰκονομίαν.

Ἂν πραγματικὰ ἡ Κυβέρνησις ἐπιδιώκει τὴν αὔξησιν τῆς παραγωγῆς καὶ ἀντιλαμβάνεται τὴν ὁποχρέωσιν νὰ ἐξασφαλίσῃ ἐργασίαν καὶ εἰσόδημα εἰς ὅλους, ἀ; ἀποκαταστήσῃ καὶ ἐλευθερώσῃ τὴν τραπεζιτικὴν λειτουργίαν, ἀς καταργήσῃ ἀμέσως τὰς ὁποχρεωτικὰς παρὰ τῇ Τραπέζῃ Ἑλλάδος ἀπονεκρώσεις τοῦ ἡμίσεως τῶν καταθέσεων τῶν Τραπεζῶν καὶ ἀ; ἐνισχύσῃ τὴν παραγωγὴν καὶ τὸ ἐμπόριον μὲ εὐθηνὸν χρῆμα».

Καταλήγων ὁ κ. Τσαλδάρης ἐτόνισεν ὅτι ἡ κυβέρνησις ὀφείλει νὰ προχωρήσῃ ἐπίσης εἰς τὴν ἄμεσον κατάργησιν τῆς ὑπερκρατικῆς Νομισματικῆς Ἐπιτροπῆς καὶ ν' ἀναλάβῃ διὰ τοῦ ὑπουργικοῦ συμβουλίου τὴν ὑπεύθυνον ἄσκησιν τῆς οἰκονομικῆς πολιτικῆς ἡ ὁποία εἶναι κύριον κυβερνητικὸν ἔργον τῶν ἐπιτροπῶν εἰς τὰς ὁποίας μετέχουν ξένοι.

ΤΟ ΜΝΗΜΟΣΥΝΟΝ ΕΙΣ ΤΑ ΧΑΝΙΑ

Ἐλευθέριος Βενιζέλος: ὁ μέγιστος Ἕλλην τοῦ αἰῶνος μας

Ἐνσαρκωτὴς καὶ πραγματοποιὸς τῶν ἐθνικῶν πόθων-κοινωνικὸς μεταρρυθμιστής

ΟΛΟΚΛΗΡΟΣ Ο ΕΠΙΜΝΗΜΟΣΥΝΟΣ ΛΟΓΟΣ ΤΟΥ ΒΟΥΛΕΥΤΟΥ ΑΘΗΝΩΝ κ. ΓΕΩΡΓΙΟΥ Ι. ΜΑΥΡΟΥ

Τὴν Κυριακὴν 18 Μαρτίου ἐτελέσθη εἰς Ἀκρωτήρι μνημόσυνον τοῦ Ἐλευθερίου Κ. Βενιζέλου, ἐπὶ τῇ 20ῇ ἐπετείῳ ἀπὸ τοῦ θανάτου του. Πρὸ τοῦ τάφου τοῦ ἀειμνήστου πολιτικοῦ ἡγέτου καὶ Ἐθνάρχου ἐξεφωνήθη ὁ κάτωθι λόγος τοῦ βουλευτοῦ Ἀθηνῶν καὶ πρώην ὑπουργοῦ κ. Γεωργίου Ι. Μαύρου:

Τὸ Ἑλληνικὸν ἔθνος ἀποτίει σήμερον φόρον τιμῆς καὶ εὐγνωμοσύνης εἰς τὸ ἐνδοξότερον τέκνον τῆς νεωτέρας ἱστορίας του.

Ὁ Ἐλευθέριος Βενιζέλος ὑπῆρξεν ὁ μέγιστος Ἕλλην τοῦ πρώτου ἀπὸ τῆς ἀπελευθερώσεως αἰῶνος. Καὶ ὑπῆρξεν ἡ κορύφωσις καὶ ἡ θριαμβικὴ δικαίωσις τοῦ αἰῶνος αὐτοῦ τῆς προετοιμασίας καὶ τῶν προσδοκιῶν τοῦ Ἔθνους.

Ὁ Χαρίλαος Τρικούπης, ὁμιλῶν πρὸ τοῦ νεκροῦ τοῦ Κουμουνδούρου ἔλεγε:

«Μετὰ τὴν δαφνοστεφῆ περίοδον τοῦ ὑπὲρ ἀνεξαρτησίας ἀγῶνος δὲν ἔλαχεν εἰς τοὺς... πολιτευθέντας ἡ ἐπιτέλεσις ἔργων περιφανῶν, ἄμεσα ἐχόντων τὰ ἀποτελέσματα ἐπὶ τὸ μεγαλεῖον τοῦ ἔθνους... Τὸ ἴδιον ἔργον τῆς σήμερον εἶναι προπαρασκευαστικὸν τοῦ μέλλοντος καὶ τὸ μέλλον θέλει δρέψει τοὺς καρποὺς τῶν... θυσιῶν καὶ μόχθων τῆς ἐποχῆς ἐν ᾗ διέπρεψεν ὁ Κουμουνδοῦρος. Ὅταν ὅμως ἀνατείλουν πάλιν ἐπὶ τὴν Ἑλλάδα ἡμέραι δόξης, ὅταν ἡ ἀποστολὴ τοῦ ἑλληνισμοῦ ἐπιτελουμένη ἀναδείξῃ νέαν γενεὰν τοῦ 1821...».

Ὁ Ἐλευθέριος Βενιζέλος ὑπῆρξεν ὁ ἐνσαρκωτὴς τῆς

Ο κ. ΓΕΩΡΓΙΟΣ Ι. ΜΑΥΡΟΣ

μεγάλης ἐποχῆς τοῦ ἔθνους, τῆς νέας γενεᾶς τοῦ 1821, τὴν ὁποίαν ὡραματίζετο ὁ Χαρίλαος Τρικούπης ὡς δικαίωσιν τῶν μόχθων καὶ τῶν δοκιμασιῶν τῆς γενεᾶς του...

***

"Οταν τῆς Μοίρας ἡ εὔνοια καὶ ἡ συναίσθησις τῆς ἱστορικῆς ἀποστολῆς του ἔφερε τὸν Ἐλευθέριον Βενιζέλον εἰς τὴν διαχείρισιν τῶν τυχῶν τῆς Πατρίδος, τὸ Κράτος ἦτο ἐξουθενωμένον. Ἡ Διοίκησις ἐνόσει. Ἡ Δικαιοσύνη ἐχώλαινε. Ἡ Ἐκπαίδευσις ἐξέτρεφεν ἠμιμαθεῖς. Δημοσία ἀσφάλεια δὲν ὑφίστατο. Ἡ δημοσιονομικὴ πολιτικὴ περιωρίζετο εἰς τὴν κάλυψιν τῶν δαπανῶν τοῦ προϋπολογισμοῦ δι' ἐμμέσων φόρων, εἰς βάρος τῶν ἀπόρων τάξεων.

Ἡ Κυβέρνησις ἠσχολεῖτο κυρίως μὲ τὴν κομματικὴν συναλλαγήν, μεταξὺ ἐκλογέως καὶ βουλευτοῦ, μεταξὺ βουλευτοῦ καὶ Κυβερνήσεως. Ἀντιπολίτευσις δὲν ὑπῆρχεν οὐσιαστικῶς. Ὁ ἐθνικὸς ὀργανισμός, βυθισμένος εἰς νάρκην, δὲν ἐδείκνυε κἂν σημεῖα ἀντιδράσεως. Τὰ πάντα ἐξέφραζον τὴν ἐθνικὴν παρακμήν.

Εἶχε σημάνει ὅμως διὰ τὴν Ἑλλάδα ἡ ὥρα τῆς ἱστορίας. Ἡ τραυματισθεῖσα φιλοτιμία τοῦ ἔθνους, κατόπιν τῆς καταισχύνης τοῦ 1897, καὶ αἱ σφριγῶσαι νέαι δυνάμεις αὐτοῦ ἠξίωσαν ν' ἀποτιναχθῇ ἡ φαυλότης καὶ ἡ ἀδράνεια, ν' ἀφυπνισθῇ ἡ χρηστότης καὶ ἡ δημιουργικότης τοῦ λαοῦ. Καὶ ἐκάλεσαν τὸν Ἐλευθέριον Βενιζέλον.

"Ενας ἄνδρας, ἀποφασισμένος νὰ κυβερνήσῃ καὶ νὰ μεγαλουργήσῃ, εὑρέθη ἐπὶ κεφαλῆς ἑνὸς λαοῦ, ἑτοίμου διὰ μίαν γενναίαν ἱστορικὴν ἐξόρμησιν. Καὶ συνέβη τὸ θαῦμα. Εἰς ἕνα νεῦμα τοῦ Κυβερνήτου ἀποτινάσσεται ἡ νάρκη τοῦ ἐθνικοῦ ὀργανισμοῦ, Εἰς ἕνα πρόσταγμά του ἐγείρεται ὀγιὴς ὁ παράλυτος. Τὸ ἔθνος ἀπὸ τὴν στιγμὴν ἐκείνην βαδίζει τὸν δρόμον τῆς ἱστορίας του.

***

Ὁ Βενιζέλος ὑπῆρξε μεγαλοφυὴς δημιουργὸς Κράτους. "Εθεσε τὸ ἀκαταμάχητον δημιουργικὸν πάθος του εἰς τὴν ὑπηρεσίαν τοῦ ἔθνους. Καὶ ἀπὸ τὰ χάος καὶ τὴν ἀποσύνθεσιν ἐδημιούργησε Κράτος πρότυπον, σεβόμενον τοὺς πολίτας καὶ σεβαστὸν εἰς αὐτούς. Ἐδημιούργησε Διοίκησιν. Ὠργάνωσε Δικαιοσύνην. Συνεκρότησεν ἐθνικὸν στρατόν, ἱκανὸν νὰ γράψῃ μετ' ὀλίγον τὰς λαμπροτέρας σελίδας τῆς ἐνδόξου ἱστορίας μας.

Ὁ Βενιζέλος ἐπίστευε βαθύτατα ὅτι χωρὶς πολιτικὴν ὁμαλότητα καὶ χωρὶς κοινωνικὴν ἑνότητα δὲν δύναται τὸ ἔθνος νὰ ἐπιτελέσῃ τὸν ἱστορικόν του προορισμόν. Τὴν πολιτικὴν ὁμαλότητα ἔβλεπε ταυτιζομένην μὲ τὴν ἀνόθευτον λειτουργίαν τῶν θεσμῶν τῆς κοινοβουλευτικῆς δημοκρατίας. Καὶ τὴν κοινωνικὴν ἑνότητα ἔβλεπε σφυρηλατουμένην μὲ τὴν ἐφαρμογὴν μεταρρυθμίσεων πρὸς συνεχῆ βελτίωσιν τῶν ὅρων τῆς ζωῆς τοῦ λαοῦ.

Στοιχεῖον τῆς δημοκρατίας ἐθεώρει τὸν σεβασμὸν πρὸς τὰς ἀρχὰς καὶ τὰς ποιοθήσεις τῶν ἀντιπάλων. Καὶ θεμελιώδη νόμον αὐτῆς τὴν ἰσότητα τῶν πολιτῶν ἐνώπιον τῆς κρατικῆς ἐξουσίας. Καὶ πράγματι κατέλυσε τὸ Κράτος τοῦ κόμματος καὶ ἐπέβαλε τὸ Κράτος τοῦ νόμου. Καὶ ὅταν εἶδε τὴν ἀνατραπεῖσαν φαυλοκρατίαν ὀρθουμένην καὶ πάλιν ἐναντίον τῶν θεσμῶν τῆς δημοκρατίας, δὲν ἐδίστασε νὰ τεθῇ ἐπικεφαλῆς τοῦ λαοῦ

ΣΥΝΕΧΕΙΑ
ΕΙΣ ΤΗΝ 3ην ΣΕΛΙΔΑ

Ἡ Μόσχα μετέδωσε διὰ τὰς διαδηλώσεις εἰς τὴν Τυφλίδα

ΛΟΝΔΙΝΟΝ. Ἡ Σοβιετικὴ λογοκρισία ἐπέτρεψε διὰ πρώτην φορὰν χθὲς ὅπως μεταδοθοῦν τηλεγραφήματα ἐπὶ τῶν γεγονότων εἰς τὴν Τυφλίδα.

Οὕτω μετεδόθη ἐκ Μόσχας ὅτι τὴν 7ην Μαρτίου, ἤτοι δύο ἡμέρας μετὰ τὴν ἐπέτειον τοῦ θανάτου τοῦ Στάλιν, σπουδασταὶ παρήλασαν διὰ τῶν ὁδῶν τῆς Τυφλίδος, πρωτεούσης τῆς Γεωργίας, φέροντες εἰκόνας τοῦ τέως δικτάτορος. Τὴν ἑπομένην αἱ διαδηλώσεις ἦσαν περισσότερον θορυβώδεις.

"Ἤδη Σοβιετικοὶ ἀξιωματοῦχοι ὁποστηρίζουν ὅτι ἡ κατάστασις ἐτέθη ὑπὸ τὸν κυβερνητικὸν ἔλεγχον. Ἐν τούτοις δὲν ἐπιτρέπεται ἀκόμη εἰς τοὺς ξένους διπλωμάτας νὰ ταξιδεύουν εἰς Τυφλίδα.

Ὁ Μαλένκωφ ἐκόμισε μήνυμα πρὸς Ἤντεν;

Ὁ Κρουστσεφ ζητεῖ προσέγγισιν

ΛΟΝΔΙΝΟΝ. Ὁ τέως πρωθυπουργὸς τῆς Σοβιετικῆς Ἑνώσεως Γκεόργκι Μαλένκωφ ἐπραγματοποίησε σύντομον ἐπίσκεψιν εἰς τὸν κ. Ἤντεν, χθὲς τὸ ἀπόγευμα.

Τὴν ἑσπέραν, ὁ Μαλένκωφ παρεκάθησεν εἰς δεῖπνον παρατεθέν, πρὸς τιμήν του, ὑπὸ τῆς ἐκτελεστικῆς ἐπιτροπῆς τοῦ Ἐργατικοῦ κόμματος.

Συμφώνως πρὸς φήμας μὴ ἐπιβεβαιωθείσας ἐπισήμως, ὁ Μαλένκωφ ἐκόμισε μήνυμα τοῦ Κρουστσεφ πρὸς τὸν κ. Ἤντεν, ἀποβλέπον εἰς βελτίωσιν τῶν Βρετανικῶν κύκλων, ὅσον ἀφορᾶ τὴν στάσιν των ἔναντι τῆς Σοβιετικῆς Ἑνώσεως καὶ τῶν ἀντισταλινικῶν τάσεων τῶν σημερινῶν ἡγετῶν τῆς Ρωσίας. Προστίθεται ὅτι περιλαμβάνονται σημαντικαὶ προσφοραὶ εἰς τὸν οἰκονομικὸν καὶ ἐμπορικὸν τομέα, μεταξὺ Ἀνατολῆς καὶ Δύσεως.

Λιγώτερος κόσμος στὸ ἐφετεινὸ καρναβάλι ἀλλὰ περισσοτέρα καλλιτεχνικὴ ἐπιτυχία

ΤΑ ΥΠΕΡ ΚΑΙ ΤΑ ΚΑΤΑ ΤΗΣ ΕΠΙΤΡΟΠΗΣ

Ἡ περίοδος τῶν Ἀπόκρεω ἔκλεισε προχθὲς μὲ τὰς ἑορτὰς τοῦ Πατρινοῦ Καρναβαλιοῦ ποὺ ξεσήκωσαν εἰς ἕνα παλλαϊκὸν συναγερμὸν τὸν πληθυσμὸν τῆς πόλεως καὶ προσείλκυσαν χιλιάδας ξένων ἀπὸ ἄλλας πόλεις.

Κατὰ τοὺς ὑπολογισμοὺς τῆς Τουριστικῆς Ἀστυνομίας συνέρρευσαν τὴν Κυριακὴν εἰς τὴν πόλιν μας 11.527 ξένοι. Τὸ μεγαλύτερον μέρος τούτων προήρχετο ἀπὸ γειτονικὰς πόλεις καὶ τὰς κοινότητας τοῦ νομοῦ. Οὕτω ἀφίχθησαν διὰ τῶν λεωφορείων Αἰγίου 1950, Ἀχαΐας 1200, Πύργου 600, Καλαβρύτων 300, Ναυπάκτου 600, Μεσολογγίου—Ἀγρινίου 600, ἤτοι συνολικῶς 5.250. Εἰς τὸν ἀριθμὸν αὐτὸν πρέπει νὰ προστεθῇ καὶ ἕνα μέρος ἐκ τῶν 2077 ξένων οἱ ὁποῖοι ἀφίχθησαν σιδηροδρομικῶς εἴτε ἐξ Ἀθηνῶν, εἴτε ἐξ ἄλλων πόλεων.

Ἐξ Ἀθηνῶν ἀφίχθησαν 1.650 ἄτομα διὰ τῶν λεωφορείων Πατρῶν—Ἀθηνῶν, 300 διὰ τῶν λεωφορείων τῶν Σ.Π.Α.Π. καὶ 750 μὲ ἐκδρομικὰ λεωφορεῖα. Ἀφίχθησαν ἐπίσης 1500 περίπου ξένοι διὰ 300 ἰδιωτικῶν αὐτοκινήτων (ἔναντι 600 αὐτοκινήτων ποὺ ἦλθαν πέρυσι).

Ὁ μέγιστος ἀριθμὸς τῶν ξένων ἀφίχθη τὴν Κυριακὴν καὶ ἀνεχώρησεν αὐθημερόν.

Μόνον 2808 ἄτομα διενυκτέρευσαν εἰς τὴν πόλιν μας καὶ εἰς τὰ πλησιέστερα προάστεια. Οὗτοι κατενεμήθησαν ὡς ἀκολούθως:

Εἰς τὰ ξενοδοχεῖα 1120, εἰς συγγενικάς των οἰκίας 500, εἰς ἄλλας οἰκίας 311 εἰς τὴν Παιδικὴν Στέγην 65, εἰς Μποζαΐτικα 96, εἰς Μιντιλόγλι, Τσαούση, Ρωΐτικα 180 καὶ εἰς Βραχνέϊκα 46.

Πάντως οὐδεὶς ἔμεινεν ἄνευ στέγης καὶ δὲν ἐσημειώθη ἀνεπάρκεια τροφίμων, ὁπολογίζεται δὲ ὅτι εἰς τὰ 55 κυριώτερα ξενοδοχεῖα καὶ ταβέρνες κατηναλώθησαν 1628 ὀκ. κρέας καὶ 165 ὀκ. ψάρια, εἰργάσθησαν δὲ 135 περιποιηταί. Βάσει τῶν ἀνωτέρω δεδομένων δὲν δύναται νὰ θεωρηθῇ ἱκανοποιητικὴ ἡ ἐξ αἰτίας τοῦ Καρναβαλιοῦ ἀναπτυχθεῖσα τουριστικὴ κίνησις.

Διὰ τὴν ἀπὸ τουριστικῆς ἀπόψεως μὴ ἱκανοποιητικὴν ἐπιτυχίαν τοῦ Καρναβαλιοῦ δὲν δύναται νὰ θεωρηθῇ ἀνεύθυνος ἡ ἐπιτροπὴ τῶν ἑορτῶν. Ὑπάρχουν, βεβαίως, καὶ γενικοὶ λόγοι ποὺ ἠμπόδισαν τὴν συρροὴν τοῦ ἀριθμοῦ ξένων ποὺ ἀνεμένετο. Ὡς τοιοῦτοι λόγοι δύνανται νὰ ἀναφερθοῦν ἡ γενικωτέρα οἰκονομικὴ κρίσις, ἡ μειωμένη διάθεσις πρὸς κακὴν ἐνδεχομένως ἐκτίμησιν τῆς σημασίας τοῦ διαφημιστικοῦ παράγοντος, ἴσως ἀπὸ κακῶς νοούμενον πνεῦμα οἰκονομιῶν, ὑπῆρξεν ἐφέτος χλιαρὰ καὶ ἄξονος ἡ διαφήμισις τοῦ Πατρινοῦ Καρναβαλιοῦ. Κατήντησε δύο μόλις ἡμέρας πρὸ τῶν ἑορτῶν—τὴν παρελθοῦσαν Παρασκευὴν—νὰ τοιχοκολληθοῦν εἰς τὴν πόλιν μας (διὰ τὴν ὁποίαν δὲν ἦσαν ἀπαραίτητοι) ἀφίσσες μὲ τὴν πρόσκλησιν «Ἔλατε στὸ Πατρινὸ Καρναβάλι». Ἐὰν τὸ διαφημιστικὸν αὐτὸ ὅλικὸν ἐχρησιμοποιήθη καὶ εἰς τὰς ἄλλας πόλεις μὲ τὴν αὐτὴν χρονικὴν καθυστέρησιν, εἶναι αὐτονόητον ὁπόσον ἐλάχιστα ὑπῆρξεν ἀποτελεσματικόν.

Ἐξ ἄλλου ἡ ἀπουσία συστηματικῆς καὶ οὐσιαστικῆς διαφημίσεως ἐπέτρεψε νὰ διαδοθῇ εἰς Ἀθήνας καὶ ἄλλας πόλεις ἡ φήμη ὅτι αἱ ἑορταὶ ἐματαιώθησαν. Ἡ δημιουργηθεῖσα ἐκ τῆς φήμης ταύτης σύγχυσις συνετέλεσεν ὥστε ν' ἀλλάξουν πρόγραμμα πολλοὶ Ἀθηναῖοι ποὺ ἐσκέπτοντο νὰ περάσουν τὸ τελευταῖο Σαββατοκύριακο τοῦ Καρναβαλιοῦ εἰς τὴν Πάτρα.

Διὰ τὴν δημιουργίαν τῆς ἐν λόγῳ συγχύσεως ἀπεδείχθη ἐκ τῶν πραγμάτων μοιραία ἡ ἀπόφασις ὅπως ματαιωθῇ ἡ εἴσοδος τοῦ Καρναβάλου τὴν Κυριακὴν 11ην Μαρτίου. Ὡ, γνωστὸν, ἡ ἐπιτροπὴ ἔλαβε τὴν ἀπόφασιν αὐτήν, παρὰ τὴν ἀντίθετον γνώμην τοπικῆς ἀρχῆς, λόγῳ τῆς γενομένης τὴν προηγουμένην Παρασκευὴν συλλήψεως τοῦ Ἐθνάρχου Κύπρου Μακαρίου. Ἡ ματαίωσις τῆς πρώτης ταύτης ἑορταστικῆς ἐκδηλώσεως ἐδημιούργησε τὴν ἐντύπωσιν ὅτι ἐματαιώθησαν ὅλαι αἱ ἑορταὶ τοῦ Πατρινοῦ Καρναβαλιοῦ, τὸ ὁποῖον ἐξ ἄλλου ἀπεστέρησεν ἀπὸ τὴν ἀδάπανον διὰ τοῦ ἀθηναϊκοῦ τύπου διαφήμισιν, ποὺ θὰ ἐγίνετο μὲ τὴν δημοσίευσιν φωτογραφιῶν τοῦ Καρναβάλου. Ἡ ἁρμοδία Ἐπιτροπὴ ἔλαβε γνῶσιν τῆς δημιουργηθείσης μεταξὺ τοῦ ἀθηναϊκοῦ κοινοῦ συγχύσεως, ἀλλὰ κάπως ἀργά, ἐὰν κρίνωμεν ἀπὸ τὸ γεγονὸς ὅτι διὰ νὰ διασκεδάσῃ τὴν σχετικὴν φήμην οὐδὲν τὸ ἀξιόλογον ἔπραξεν, ἐκτὸς τοῦ ὅτι μετέδωσε τὸ Σάββατον ἀπὸ τοῦ ραδιοσταθμοῦ τῶν Ἀθηνῶν ἀνακοίνωσιν ὅτι θὰ πραγματοποιηθοῦν αἱ ἑορταὶ τοῦ Καρναβάλου.

Οὕτω ἡ ἀπὸ τουριστικῆς πλευρᾶς ἀποτυχία τοῦ ἐφετεινοῦ Καρναβαλιοῦ, εἶχεν ὡς ἀποτέλεσμα νὰ εἶναι πενιχροτέρα ἡ οἰκονομικὴ ἀπόδοσίς του, πρὸς ζημίαν πολλῶν ἐπαγγελματιῶν.

Ἀλλ' οὐδὲν κακὸν ἀμιγὲς καλοῦ. "Ετσι τὸ γεγονὸς ὅτι ἐφέτος εἴχαμεν ὀλιγωτέρους ξένους, συνετέλεσεν εἰς τὸ νὰ τύχουν οὗτοι καλυτέρας ἐξυπηρετήσεως. Εἰς τὰ ἑστιατόρια καὶ τὰ χορευτικὰ κέντρα ὑπῆρχε μεγαλυτέρα ἄνεσις καὶ δὲν ἐδημιουργήθη ὀξὺ στεγαστικὸν πρόβλημα ὅπως κατὰ τὰ προηγούμενα ἔτη.

Οὕτω ἠμπορεῖ βασίμως νὰ λεχθῇ ὅτι ὅλοι οἱ ξένοι μας ἔφυγαν εὐχαριστημένοι. Ἐὰν εἰς τὸ γεγονὸς αὐτὸ προσθέσωμεν καὶ τὰς καλὰς ἐντυπώσεις ποὺ ἀπεκόμισαν ἀπὸ τὴν ποιοτικὴν στάθμην τῶν ἁρμάτων τῆς παρελάσεως τοῦ Καρναβάλου, δυνάμεθα νὰ ἐλπίζωμεν ὅτι οἱ ξένοι ποὺ ἐπέρασαν ἐδῶ τὸ Σαββατοκύριακό τους, θὰ γίνουν οἱ καλύτεροι προπαγανδισταὶ τοῦ Πατρινοῦ Καρναβαλιοῦ.

Ὁ Βασιλεὺς τῆς Ἀποκρηᾶς

ΣΥΝΕΧΕΙΑ
ΕΙΣ ΤΗΝ 4ην ΣΕΛΙΔΑ

ΤΟ ΠΑΤΡΙΝΟ ΚΑΡΝΑΒΑΛΙ ΤΟΥ 1956

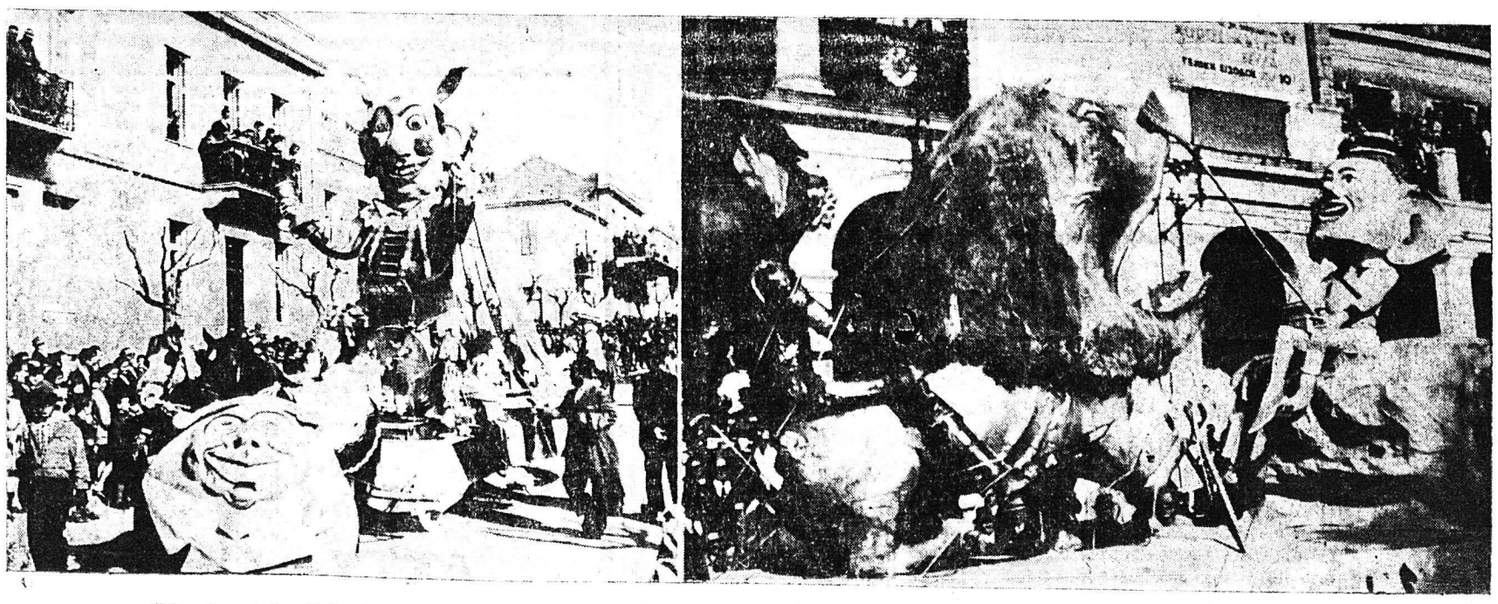

Τὸ ἅρμα τοῦ Καρναβάλου καὶ τὸ ἅρμα «Δαυὶδ—Γολιάθ»