ΣΗΜΕΙΩΜΑΤΑ

Η ΗΓΕΣΙΑ ΤΟΥ ΣΤΡΑΤΟΥ

Ἡ Κυβέρνησις δὲν ἐννοεῖ, φαίνεται, ν' ἀποχωρισθῇ ὡρισμένους ἀνωτάτους ἡγέτας τοῦ στρατεύματος, οἱ ὁποῖοι εἶναι ὑποχρεωμένοι ν' ἀποστρατευθοῦν, ἐφόσον ἔχουν μίαν ὁκταετίαν εἰς τὰς θέσεις των· καὶ θὰ ἀλλάξῃ τὸν Νόμον... θὰ ἰσχυρισθῇ, φυσικά, ὅτι ἡ δι' ἑνὸς Νόμου παραβίασις τοῦ ἄλλου Νόμου γίνεται χάριν τοῦ συμφέροντος τοῦ Στρατοῦ, ὁ ὁποῖος δὲν πρέπει νὰ χάσῃ διὰ μιᾶς τοὺς ἡγέτας του. Ἀλλά, ἐκτὸς τοῦ ὅτι κανεὶς δὲν εἶναι ἀναντικατάστατος, οἱ ἀρχηγοὶ τῶν ἐπιτελείων ἔχουν καὶ ὑπαρχηγούς, οἱ ὁποῖοι διαθέτουν ὅλα τὰ ἀπαιτούμενα προσόντα ἵνα προαχθοῦν εἰς τὰς ἀνωτέρας θέσεις. Ἀλλοίμονον δὲ ἐὰν τὸ στράτευμα ἐπρόκειτο νὰ συνδεθῇ μὲ ὡρισμένα πρόσωπα. Ἀλλά, ἡ Κυβέρνησις ἀδιαφορεῖ ἀκόμη καὶ διὰ τὴν νόμιμον καὶ δεδικαιολογημένην δυσφορίαν τῶν ἀμέσως ἑπομένων ἡγετῶν τοῦ στρατεύματος, πρὸς τοὺς ὁποίους ἐκφράζεται ἐμμέσως δυσπιστία... Φθάνει νὰ κρατήσῃ δι' ὀλίγον ἀκόμη καιρὸν τοὺς ἀνθρώπους της...

«ΚΑΤΑ ΔΙΑΒΟΛΟΥ»

Ἡ ἐφημερὶς ποὺ ἐχρησιμοποίησε τὰ πτώματα διὰ τὴν ἐκλογικὴν προπαγάνδαν τῆς ΕΡΕ, γράφει εἰς κύριον ἄρθρον της:

«Εὑρισκόμεθα εἰς τὰ πρόθυρα τῆς διαλύσεως παὶ τῆς γενικῆς καταρρεύσεως ὀ τὸ τὴν σκιὰν τῆς οἰκονομικῆς ἀσφυξίας...».

Ὁ τίτλος τοῦ ἄρθρου εἶναι περισσότερον εὔγλωττος, διότι πληροφορεῖ τοὺς ἀναγνώστας ὅτι «πᾶμε κατὰ διαβόλου», ἀλλὰ καὶ τὸ περιεχόμενον εἶναι χαρακτηριστικόν. Ὕστερα ἀπὸ τριάμισυ χρόνια Συναγερμικῆς διακυβερνήσεως καὶ ὀκτὼ μῆνας κυβερνήσεως Καραμανλῆ, ἀσφυξία, διάλυσις, γενικὴ κατάρρευσις...

ΑΙ ΒΙΒΛΟΙ

Γράφει κυβερνητικὴ ἐφημερίς:

«Τὰ ἔγγραφα, αἱ διαμαρτυρίαι, τὰ ὑπομνήματα, τὰ φυλλάδια, αἱ βίβλοι, ὅ,τι χρῶμα καὶ ἂν ἔχουν, δὲν φθάνουν ποτὲ εἰς τὴν λαϊκὴν μᾶζαν. Καὶ αὐτὴ μᾶς χρειάζεται κατὰ πρῶτον λόγον».

Ἔχομεν, λοιπόν, μίαν ἐξήγησιν τῆς ἀδρανείας τῆς Κυβερνήσεως εἰς τὴν ἔκδοσιν Μ.ό ρης Βίβλου διὰ τὰς ἀγριότητας τῶν Τούρκων κατὰ τοῦ Ἑλληνισμοῦ καὶ τοῦ Χριστιανισμοῦ, καθὼ; καὶ διὰ τοὺς μεσαιωνισμοὺς τῶν Ἄγγλων. Δὲν θὰ ἔφθαναν αἱ καταγγελίαι «εἰς τὴν λ.ϊκὴν μᾶζαν»... Καὶ ὅμως αἱ Βίβλοι φθάνουν εἰς τὰς ἐφημερίδας καὶ διὰ τῶν ἐφημερίδων εἰς τὰς μάζας. Ἀλλά, μήπως ἐχρησιμοποίησεν ἄλλο μέσον διὰ νὰ πλησιάσῃ τὰς μάζας τῆς διεθνοῦς κοινωνίας;

«Η ΔΟΥΛΕΙΑ ΜΑΣ»

Δὲν πρέπει νὰ ἀσχολούμεθα πολὺ μὲ τὴν Κύπρον, κατὰ κυβερνητικὴν ἐφημερίδα.

«Εἰς τὴν Κύπρον — γράφει — ὁ ἀγὼν δὲν ἠμπορεῖ παρὰ νὰ συνεχισθῇ καὶ νὰ ἐνταθῇ δυναμικῶς... Νὰ πέσουν πολλὰ ἀκόμη κορμιὰ Ἄγγλων καὶ μοιραίως νὰ θρηνήσωμεν καὶ ἄλλους Καραολῆδες. Ἡ ἐλευθερία κατακτᾶται μὲ αἷμα... Εἰς τὴν Ἑλλάδα ὅμως, ἡμεῖς οἱ Ἕλληνες, χωρὶς νὰ χάσωμεν τὸ μαχητικὸν πνεῦμα μας διὰ τὴν Ἕνωσιν, εἶναι καιρὸς νὰ ἀποτινάξωμεν τὴν δημοκοπίαν, νὰ στρέψωμεν ὁριστικῶς τὴν ράχην εἰς τὰς ἐκκλήσεις τῆς ὀχλοκρατίας καὶ νὰ κυττάξωμεν τὴν δουλειά μας...».

Δὲν ἐμπαίνει διαφορετικὰ ὁ Χάρντιγκ πρὸς τοὺς Κυπρίους, εἰς τοὺς ὁποίους συνιστᾶ «ἀ κυττάξουν τὴν δουλειά τους» καὶ νὰ μὴ ἐπηρεάζωνται ἀπὸ τοὺς «τρομοκράτας» καὶ «ταραχοποιούς». Ὅταν διεξάγεται ἀγὼν διὰ τὴν ἐλευθερίαν, τὸ νὰ κυττάζῃ κανεὶς «τὴ δουλειά του», σημαίνει νὰ κάμῃ τὴ δουλειὰ τοῦ τυράννου.

ΒΟΜΒΟΠΛΗΚΤΟΙ

Κατόπιν τῆς ὀποβληθείσης προτάσεως εἰς τὴν Βουλὴν διὰ τὴν μέχρις ἑνὸς βαθμοῦ ἀποζημίωσιν τῶν βομβοπλήκτων, ἡ Κυβέρνησις θὰ ἀναγκασθῇ νὰ λάβῃ θέσιν ἐπὶ τοῦ σοβαροῦ τούτου ζητήματος, τὸ ὁποῖον ὅλαι αἱ μεταπολεμικαὶ κυβερνήσεις ἔχουν παραμερίσει. Δεδομένου ὅτι ἡ Ἑλλὰς ἔλαβεν ἐπανορθώσεις — ἀσχέτως, ἐὰν ὄχι πλήρεις — ὀφείλει ν' ἀποζημιώσῃ, ἐπίσης ὄχι πλήρως, ἀλλὰ ἔστω καὶ συμβολικῶς, τὰ θύματα ἐκεῖνα, ἐξ ὀνόματος τῶν ὁποίων εἰσέπραξεν.

ΟΙ ΧΕΙΜΑΡΡΟΙ

Ὀρθῶς τὸ ὑπουργεῖον Γεωργίας ἀπεφάσισε τὴν ἵδρυσιν ἐν Πάτραι, εἰδικῆς ὑπηρεσίας διὰ τὴν διευθέτησιν τῶν χειμάρρων. Κατὰ τὸν παρελθόντα χειμῶνα ἔγιναν τόσαι ζημίαι ἀπὸ τὰς πλημμύρας. Θὰ πρέπει, ὅμως, ἡ ἀπόφασις τοῦ ὑπουργείου νὰ τεθῇ ἄνευ καθυστερήσεως εἰς ἐφαρμογήν, ὥστε νὰ ὑπάρξῃ κατὰ τὸ θέρος ὁ ἀπαιτούμενος χρόνος πρὸς μελέτην τῆς καταστάσεως τῶν ἐπικινδύνων χειμάρρων τοῦ νομοῦ Ἀχαΐας καὶ τῶν ἐπιβαλλομένων μέτρων.

Ο «ΚΟΥΜΠΑΡΟΣ»

«Καθαρὸς οὐρανὸς ἀστραπὲς δὲν φοβᾶται». Καὶ ὁ κουμπάρος τοῦ κ. Πρωθυπουργοῦ δὲν θὰ ἔπρεπε νὰ φοβᾶται τὰς ἀστραπὰς καὶ τὰς βροντὰς τοῦ βήματος τῆς Βουλῆς, ἐὰν ἦτο «καθαρό». Ἀπεδείχθη ὅμως ὅτι διὰ νὰ χρηματοδοτήσῃ τὴν ἐπιχείρησίν του ἐξέδωσε περὶ τὰ χίλια (1.000) τιμολόγια πλασιὰ καὶ ἀνάλογον ἀριθμὸν συναλλαγματικῶν, τὰς ὁποίας προεξόφλησεν εἰς Τράπεζαν. Καὶ ἐπειδὴ ἡ συστηματικὴ αὐτὴ πλαστογραφία ἀπεκαλύφθη, ἠναγκάσθη νὰ παραιτηθῇ ἀπὸ τὴν θέσιν τοῦ συμβούλου τῆς Τραπέζης τῆς Ἑλλάδος (!) ὅπου εἶχε τοποθετηθῇ, ὄχι βεβαίως λόγῳ τῆς τοιαύτης του ἐπιδόσεως, ἀλλὰ λόγῳ τῆς κουμπαριᾶ... Θὰ ἦταν ὅλα καλὰ καὶ ὡραῖα, ἂν δὲν ὑπῆρχεν αὐτὸς ὁ ἀντιπολιτευόμενος τόπος...

ΓΕΩΡΓΙΚΟΙ ΦΟΡΟΙ

Οἱ ἀγρόται παραπονοῦνται διότι ὑποχρεοῦνται νὰ πληρώνουν εἰς τὸν δῆμον φόρον ἐπὶ τῆς γεωργικῆς παραγωγῆς, ἐνῶ οἱ βιομήχανοι ἀπηλλάγησαν διὰ τὴν ἰδικήν των παραγωγήν. Ἀλλὰ δὲν τὸ καταλαβαίνουν; Οἱ βιομήχανοι ἔπρεπε νὰ τύχουν περιποιήσεως, διότι μποροῦσαν νὰ πάρουν τὰ ἐργοστάσιά των καὶ νὰ φύγουν... Ἂς τὰ πάρουν τὰ χωριάφια τους καὶ οἱ χωριᾶτες...

ΔΟΝΤΙΑ

Σύμφωνα μὲ τὴν ἀνακοίνωσιν τοῦ ΙΚΑ, δὲν θὰ ἀντικαθιστᾶ, μεμονωμένα ἢ καὶ δύο κατὰ σειρὰν ἐλλείποντα δόντια. Πρέπει οἱ ἠσφαλισμένοι νὰ ἔχουν χάσει τρία δόντια συνεχόμενα, διὰ νὰ δικαιοῦνται τοποθετήσεως νέων. Συνεπῶς, ὅσοι ἔχουν βγάλει δύο μόνον δοντια, θὰ πρέπει νὰ καταφύγουν εἰς τόν... ἀλμπάνη διὰ τὸ τρίτον, ὥστε γὰ γίνωνται ἐν συνεχείᾳ δεκτοὶ εἰς τὸ ΙΚΑ...

ΠΩΣ... ΦΥΤΕΥΟΥΝ ΚΑΙ... ΟΡΓΩΝΟΥΝ ΤΟ ΑΛΑΤΙ ΕΙΣ ΤΗΝ ΑΜΕΡΙΚΗΝ!

Η ΜΕΓΑΛΗ "ΝΕΚΡΑ ΘΑΛΑΣΣΑ,,

ΝΕΑ ΥΟΡΚΗ ('Ιδ. ὑπη.) Μία εὐθραυστη,στιλπνὴ σοδιὰ «ὡριμάζει» εἰς τὴν περιφέρειαν τοῦ Γκρέητ Σῶλτ Λέϊκ (μεγάλη Ἁλμυρὰ Λ μνη) εἰς τὴν νότιον πολιτείαν τῆς Γιούτα. Τὸ προϊὸν τῆς σοδιᾶς εἶναι τὸ ἁλάτι ποὺ ἀνέρχεται εἰς 80 000 τόννους ἐτησίως.

Τὸ Γρέητ Σῶλτ Λέϊκ εἶναι ἡ Νεκρὰ Θάλασσα τῆς Ἀμερικῆς μία λάμπουσα γαλάζια ἔκτασις ὕδατος περιτριγυρισμένη ἀπὸ τὴ ὡραία ὀροσειρὰ Γουάσατς καὶ τὴν πόλιν Σῶλτ Λέϊκ Σίτυ πρὸς ἀνατολάς. Ἡ λίμνη ἔχει 120 περίπου χιλιόμετρα μῆκος καὶ 80 πλάτος καὶ τὸ μέσον βάθος τη: φθάνει τὰ 5 μέτρα καὶ σὲ πολλὰ σημεῖα τὰ 13 μέτρα.

Οἱ γεωλόγοι ὑπολογίζουν ὅτι ὑπάρχουν 5 δισεκατομμύρια τόννοι ἅλατος εἰς τὴν λίμνη, ἀρκετὴ ποσότη; γιὰ τὴν προμήθεια ὅλου τοῦ κόσμου ἐπὶ χίλια ἔτη. Οἱ λουόμενοι δὲν βυθίζονται εἰς τὰ νερά της, δεδομένου ὅτι ἡ πυκνότης τοῦ ἅλατος τοὺς κάνει νὰ ἐπιπλέουν ὅπως οἱ φελλοὶ πάνω στὰ κύματα.

Τὸ ἁλάτι εἶναι μία ἀναγκαία οὐσία χωρὶς τὴν ὁποίαν οὔτε οἱ ἄνθρωποι οὔτε τὰ ζῶα δύνανται νὰ ζήσουν, γεγονὸς ποὺ εἶναι γνωστὸν ἀπὸ χιλιάδων ἐτῶν καὶ τὸ ὁποῖον ἐπηρέασε τὴν ἰατρικήν. Πόλεμοι προεκλήθησαν ἀπὸ τὴν φροντίδα γιὰ τὸ ἅλατος, τελεταί, θρύλοι τὸ ἔχουν δοξάσει, χώραι τὸ μετεχειρίσθησαν ὡ, μέσον ἀνταλλαγῆς. Μερικαὶ ποσότητες ἅλατος ἐξάγονται ἀπὸ τὸν βυθὸν ἀποξηραμένων λιμνῶν ἢ ἀπὸ μέρη ὅπου ἀπεσύρθη ἡ θάλασσα κατὰ τὴν γεωλογικὴν ἐποχὴν καθὼς ἐπίσης καὶ ἀπὸ ἁλμυρὰ στρώματα κάτω ἀπὸ τὴν ἐπιφάνεια τῆς γῆς.

Ἀπὸ πολλὰς ἀπόψεις ἡ διαδικασία τῶν ἐγκαταστάσεων εἰς Σώλταιρ ὁμοιάζει μὲ τὰς συνήθεις ἀγροτικὰς μεθόδους τῶν γειτονικῶν ἀγροκτημάτων. Ὅπως συμβαίνει καὶ μὲ τ' ἄλλα προϊόντα μία ἐπιτυχημένη συγκομιδὴ ἅλατος ἐξαρτᾶται ἀπὸ τὸν ἥλιο καὶ τὶς βροχές. Τὸ προϊὸν «φυτεύεται» τὴν ἄνοιξι, συνήθως τὸν Ἀπρίλιο, ὅταν οἱ τεράστιες ἀντλίες στέλνουν μὲ μεγάλη πίεση τὸ ἁλμυρὸ ὕδωρ τῆς λίμνης σὲ ἀπόστασι 4 μιλίων ὅπου εὑρίσκεται τὸ «κτῆμα». Σωλῆνες καὶ τεχνητὰ κανάλια μεταφέρουν εἰς τὸ Σώλταιρ μία ποσότητα 10.000 γαλλ. τὸ λεπτὸ ἤτοι 14 000.000 γαλλ. ἡμερησίως. Ἡ σαλαμούρα ἐκτίθεται εἰς τὸν καλοκαιριάτικον ἥλιον μέσα στὶς ἁλυκὲς τῶν ἐγκαταστάσεων γιὰ λίγους μῆνας ἕως ὅτου φθάσῃ τὴν πρέπουσα πυκνότητα. Ἐν τῷ μεταξύ, αἱ ἀκαθαρσίαι ἔχουν διαλυθῇ καὶ τὸ ἅλας εἶναι ἕτοιμον νὰ ἀποκρυσταλλωθῇ. Τὸ ὕδωρ τότε διοχετεύεται σὲ ἀνοικτὲς δεξαμενὲς ὅπου θὰ παραμείνῃ ἕως ὅτου ἐξατμισθῇ ἐντελῶς τὸ ὑγρὸν καὶ μείνει τὸ κατακαθισμένο καθαρὸ ἁλάτι. Αὐτὴ εἶναι ἡ ἀπόδοσις τῆς παραγωγῆς.

Τότε ἀρχίζει ἡ καθ' αὐτὸ συγκομιδή, ἡ ὁποία διαρκεῖ περίπου ἑπτὰ ἑβδομάδες, μὲ συνεργεῖα ἐργαζόμενα νυχθημερόν. Πρῶτα ἀπ' ὅλα τὰ κινούμενα μὲ τρακτὲρ ἀλέτρια κόβουν τὸ ἀποξηραμένο ἁλάτι σὲ βάθος 25 ἑκατοστὰ τοῦ μέτρου, σπάζοντας τὰ σκληρὰ σὰ βράχος κατακάθια καὶ ἀφίνοντας ἕνα στρῶμα ἀπὸ στερεὸ ἁλάτι πάχους 30 ἑκατ. Ἐὰν ἡ παραγωγὴ ἔχει ψηθῇ πάρα πολύ, τότε ἕνας σπαστὴρας ἢ ἕνα τρυπάνι ἐφαρμόζεται εἰς τὸ τρακτέρ. Ἔπειτα, οἱ μηχανοκίνητες θεριστικὲς μηχαν ὲς ἀκολουθοῦν τ' ἀλέτρια καὶ γεμίζουν μὲ κυβάδες τῶν 300 ὀκάδων τὸν ἀγωγὸ τοῦ ἅλατος. Τεσάστιοι, συμμετρικοὶ σωροὶ ἅλατος, ἕκαστος τῶν ὁποίων ζυγίζει 5000 τόννους. Ὅπως τὰ δέματα χόρτου ἀπὸτὸ σιτάρι ἢ τὸ σανό, αὐτοὶ οἱ σωροὶ μένουν «ἐκτεθημένοι εἰς τὸν ἀέρα» πολλοὺς μῆνες πρὶν τὰ φορτηγὰ βαγόνια μεταφέρουν ἕνα φορτίον 40 τόννων εἰς τὸ ἐργοστάσιον δι' ἀποξήρανσιν, ἄλεσμα καὶ συσκευασία.

Τὸ ἥμισυ τῆς παραγωγῆς τοῦ Σώλταιρ διατίθεται διὰ τὴν κτηνοτροφίαν μαζὶ μὲ ὀρυκτὰ καὶ ἄλλα στοιχεῖα ποὺ προσθέτουν θρεπτικὴν ἀξίαν. Τὸ ἓν τέταρτον καταναλίσκεται διὰ βιομηχανικοὺς σκοπούς καὶ τὸ ὑπόλοιπον δι' εἰδικὴν χρῆσιν. Ὑπάρχουν 14.000 γνωστοὶ τρόποι χρήσεως τοῦ ἅλατος καὶ τῶν 34 τύπων σαλαμούρας.

Εἰς τὸν ἰατρικὸν τομέα τὸ ἅλας βοηθεῖ εἰς τὴν παρασκευὴν τῆς ἰνσουλίνης, εἰς τὴν ἀποκατάστασιν τῶν ἀπωλειῶν αἵματος ἀπὸ αἱμορραγίας καὶ εἰς τὴν βιομηχανίαν φαρμακευτικῶν εἰδῶν. Εἰς τὸν γαστρονομικὸν τομέα, τὸ μεταχειρίζονται διὰ τὴν νοστιμάδα τῆς τροφῆς, τὴν καλυτέρευσιν τοῦ κρέατος καὶ τὴ διατήρησιν τῶν λαχανικῶν. Εἰς τὴν βιομηχανίαν χρησιμοποιεῖται διὰ τὴν παραγωγὴ σάπωνας, τὴν καταστροφὴ βλαβερῶν χόρτων, διὰ πλαστικὰς ὕλας, τὴν ἐκφθὴν πίλωμα καὶ ὀφασμάτων. Χρησιμοποιεῖται διὰ τὴν σκλήρυνσιν τῶν συσκευῶν ταχυτήτων τῶν τροχοφόρων, τὴν αὔξησιν παραγωγῆς γάλακτος τῶν ἀγελάδων καὶ τὴν λεύκανσιν χάρτου. Τὸ μεταχειρίζονται ἐπίσης οἱ κλειδοῦχοι τῶν σιδηροδρόμων, οἱ στρατιῶται εἰς τὴν ἔρημο, οἱ ὀρειβάται καὶ διάφοροι ἀθληταί.

Ἡ ἀνάγκη τοῦ ἅλατος εἶναι διεθνής. Ἀπὸ τὰς πλέον ἐξελιγμένας πρωτευούσας τοῦ κόσμου ἕως τὰ πρωτόγονα χωριὰ τῆς Ζουγκλας, ἀπὸ τὸν τροπικὸν ἕως τὸν Ἀρκτικό, οἱ ἄνθρωποι χρειάζονται ἁλάτι καὶ ἡ διατήρησις τῶν ὑπαρχόντων ποσοτήτων ἐνδιαφέρει ὁλόκληρον τὸν κόσμον.

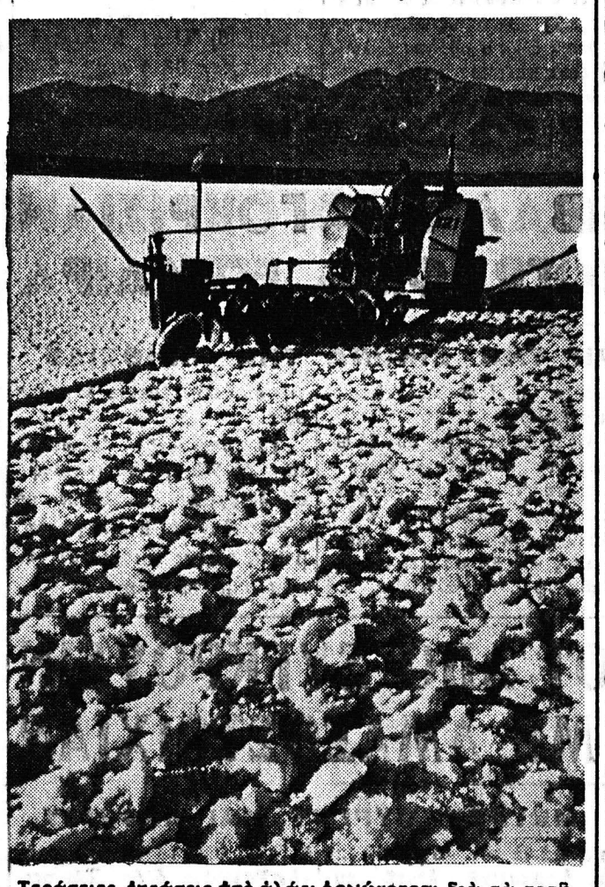

Τεράστιες ἐκτάσεις ἀπὸ ἁλάτι ὀργώνονται διὰ νὰ κοπῇ τὸ πολύτιμο αὐτὸ ὁλικὸ σὲ κομμάτια καὶ νὰ μεταφερθῇ

ΓΡΑΜΜΑΤΑ ΑΠΟ ΤΟ ΛΟΝΔΙΟΝ

250.000 λίρας ἐπλήρωσαν οἱ καπνοβιομήχανοι διὰ νὰ ἀποδειχθῇ ὅτι... βλάπτει ὁ καπνός!

ΤΟ ΖΗΤΗΜΑ ΤΟΥ ΚΑΡΚΙΝΟΥ

ΛΟΝΔΙΝΟΝ. Οἱ Ἄγγλοι καπνοβιομήχανοι, θορυβηθέντες ἀπὸ τὴν ἔκτασιν, τὴν ὁποίαν ποσελάμβανε παντοῦ τῆς γῆς ἡ γνώμη, ὅτι ὁ καπνὸς εἶναι μία ἀπὸ τὰς κυρίας αἰτίας, οἱ ὁποῖοι προκαλοῦν τὸν καρκῖνον τοῦ πνεύμονος, ἐχρηματοδότησαν μὲ συνολικὸν ποσὸν τὸ ὁποῖον ὑπολογίζεται εἰς 250.000 λίρας περίπου, μίαν μεγάλην ἐπιστημονικὴν ἔρευναν ἐπὶ τοῦ ζητήματος, μὲ τὴν ἐλπίδα, ὅτι τὰ ἀποτελέσματα τῆς ἐρεύνης θὰ ἀνέτρεπαν τὴν ἐπιζημίαν διὰ τὰ συμφέροντά των θεωρίαν. Δυστυχῶς, ὅμως διὰ τοὺς καπνοβιομηχάνους, ἡ ἔρευνα καὶ αἱ στατιστικαὶ ἔφεραν ἀποτέλεσμα ἀντίθετον πρὸς τὸ ποθούμενον, ἐπεβεβαίωσαν, ὅτι ὁ καπνὸς ἢ μᾶλλον τὸ κάπνισμα προκαλεῖ ἐν τινι μέτρῳ τὸν καρκῖνον τοῦ πνεύμονος. Ἡ ἔρευνα διεξήχθη ὑπὸ τὴν καθοδήγησιν καὶ ἐπίβλεψιν τοῦ βρετανικοῦ συμβουλίου ἰατρικῶν ἐρευνῶν (Μέντικαλ Ρισάρτο Κάουνσιλ) τὸ ὁποῖον καὶ συνέταξε τὴν ἀνοφορὰν ἡ ὁποία περιλαμβάνει τὰ ἐκ τῶν ἐρευνῶν προκύπτοντα συμπεράσματα. Τὸ περιεχόμενον τῆς ἀναφορᾶς ἠγγυήθη ἐπὶ πλέον ὡς ἀκριβὲς ὁ ἐπὶ τῆς ὑγείας Βρετανὸς ὑπουργός.

Ο ΚΑΡΚΙΝΟΣ

Ἡ ἔρευνα ἀπεκάλυψε μεταξὺ ἄλλων, ὅτι ὁ ἀριθμὸς τῶν θανατηφόρων κρουσμάτων τοῦ πνεύμονος ηὐξήθη εἰς τὴν Μεγάλην Βρεταγίαν κατὰ τρόπον ἀνησυχητικό: ἀπὸ 2 286 ποὺ ἦσαν τὸ 1931 ἔφθασαν τὰ 17.271 κατὰ τὸ τελευταῖον ἔτος, ἐπίσης τὸ 1946 ἐπὶ χιλίων ἀνθρώπων ἀπὸ ἡλικίας 45 ἕως 77 ἐτῶν, τὰ 77 ἄτομα ὑπέκυψαν εἰς βρογχίτη, 112 ἀπὸ καρδιακὰς προσβολὰς καὶ τέλος 234 ἀπέθανον ἀπὸ καρκῖνον, οἱ δὲ 85 ἐξ αὐτῶν ἔπασχον ἀπὸ καρκῖνον τοῦ πνεύμονος. Ὁ καρκῖνος τοῦ πνεύμονος εἰς σπανίας μόνον περιπτώσεις προσβάλλει τὴν γυναῖκα καὶ εἶναι ὁπωσδήποτε ὁ πλέον διαδεδομένος μεταξὺ τῶν καπνιστῶν σιγαρέττων παρὰ μεταξὺ τῶν καπνιζόντων τὴν πίπαν. Ἡ ἐλαβερότης τῶν σιγαρέττων ὀφείλεται κυρίως εἰς δύο οὐσίας: τὴν βενζοπυρίνην καὶ τὸ ἀρσενιοῦχον ὀξείδιον, καὶ ἡ μὲν βενζοπυρίνη εἶναι ἀποτέλεσμα τῆς καύσεως τοῦ καπνοῦ καὶ τοῦ σιγαροχάρτου, τὸ δὲ ἀρσενιοῦχον ὀξείδιον προέρχεται πιθανῶς ἀπὸ τὰ ἐντομοκτόνα τὰ ὁποῖα χρησιμοποιοῦνται κατὰ τὴν καλλιέργειαν τοῦ καπνοῦ. Ἀμφότερα δύνανται νὰ προκαλέσουν ἐρεθισμὸν τοῦ πνεύμονος, ἀλλὰ εἶναι ἀμφίβολον, ἐὰν ἠμπορῇ νὰ εἶναι ἡ ἄμεσος αἰτία ἑνὸς καρκίνου.

Η ΑΠΑΝΤΗΣΙΣ ΤΩΝ

Αἱ καπνοβιομηχανίαι, ὑπεραμυνόμεναι τῶν ζωτικῶν συμφερόντων των, συνέταξαν εἰς ἀπάντησιν ἕνα κείμενον πρὸς δημοσίευσιν εἰς τὸ ὁποῖον μεταξὺ ἄλλων, παρεῖχοντο αἱ ἑξῆς διαβεβαιώσεις:

Μακροχρόνιοι μελέται καὶ ἔρευναι ἀκόμη ἀναγκαῖαι πρὶν ἢ καταστῇ δυνατὸν νὰ ἐξακριβωθοῦν τὰ πραγματικὰ αἴτια τοῦ καρκίνου τοῦ πνεύμονος. Μία ἐλαχίστη ἀναλογία καπνιστῶν προσβάλλεται ἀπὸ καρκῖνον, τοῦ ὁποίου θύματα πίπτουν καὶ οἱ μὴ καπνισταί. Αἱ διακυμάνσεις εἰς τὴν κατανάλωσιν καπνοῦ εἰς τὰς διαφόρους χώρας δὲν ἀντιστοιχοῦν εἰς ἀναλόγους ἀλλαγὰς τοῦ ἀριθμοῦ τῶν κρουσμάτων καρκίνου τοῦ πνεύμονος. Μία προηγουμένη ἔρευνα διενεργηθεῖσα ὑπὸ τῆς βρεταγικῆς ἑταιρείας διὰ τὴν καταπολέμησιν τοῦ καρκίνου ἀπέδειξε μὲ πειράματα, ὅτι ἡ ἐπίδρασις τοῦ καπνοῦ ἐπὶ τοῦ ὀργανισμοῦ τῶν ζώων δὲν ἐπροκάλεσε τὸν καρκῖνον. Τέλος, εἰς ἐνίσχυσιν τῆς ἀπόψεως τῶν καπνοβιομηχάνων, ὁ κὸρ Ἔρνεστ Κεννανουλίου, διευθυντὴς τῶν ἔργαστηριακῶν ἐρευνῶν τοῦ βασιλικοῦ ἀντικαρκινικοῦ νοσοκομείου τοῦ Λονδίνου, ὁ ὁποῖος εὑρίσκεται αὐτὴν τὴν στιγμὴν εἰς τὴν Νέαν Ὑόρκην, ἐδήλωσεν, ὅτι τὸ ἓν πέμπτον τῶν περιπτώσεων καρκίνου τοῦ πνεύμονος εἰς τὴν Ἀγγλίαν, ἀφεώρα ἄτομα, τὰ ὁποῖα δὲν εἶχον καπνίσει ποτέ.

Ἐν τούτοις ἀναγνωρίζεται γενικῶς ὅτι ὁ ἄνθρωπος ὁ ὁποῖος καπνίζει εἴκοσι τσιγάρα τὴν ἡμέρα κινδυνεύει περισσότερον νὰ ἀποκτήσῃ καρκῖνον τοῦ πνεύμονος ἀπὸ ἕναν ἄλλον ὁ ὁποῖος καπνίζει ὀλιγώτερον ἢ καθόλου.

Διακήρυξις

— Παραρτήματος Πατρῶν ΠΙΚΠΑ

Ἡ Ἐπιτροπὴ προμηθείας κλινοστρωμνῶν τοῦ Ἐνταῦθα Παρ)τος ΠΙΚΠΑ προκηρύσσει πρόχειρον μειοδοτικὸν διαγωνισμὸν ἐνεργηθησόμενον τὴν 2αν Ἰουνίου 1956 καὶ ὥραν 1ην μ. μ. καὶ ἐν τοῖς Γραφείοις τοῦ Παραρτήματος ΠΙΚΠΑ Πατρῶν διὰ τὴν ἀνάδειξιν κατασκευαστοῦ κατασκευῆς κλινοστρωμνῶν ἀξίας 11.000 δραχ. Ὁ διαγωνισμὸς διενεργηθήσεται ὑπὸ τοὺς ὅρους ὧν οἱ βουλόμενοι δύνανται νὰ λάβωσι γνῶσιν εἰς τὰ Γραφεῖα τοῦ Παρ)τος Μιαούλη 42 καὶ κατὰ τὰς ὥρας 10—1 π. μ. καὶ 5—7 μ. μ.

Ἡ Πρόεδρος τοῦ Παρ)τος
Χ. Λαδοπούλου

ΠΡΟΤΥΠΑ
ΦΡΟΝΤΙΣΤΗΡΙΑ
ΑΓ. ΑΝΔΡΕΟΥ 103
Ἤρχισαν τμήματα Παιδαγωγικῶν Ἀκαδημιῶν. Πληροφορίαι καὶ ἐγγραφαὶ Ἁγίου Ἀνδρέου 103.

ΤΑ ΑΝΘΕΣΤΗΡΙΑ ΤΟΥ ΑΙΓΙΟΥ ΘΑ ΓΙΝΟΥΝ ΤΗΝ ΚΥΡΙΑΚΗΝ

ΠΡΟΒΛΕΠΕΤΑΙ ΕΠΙΤΥΧΙΑ

ΑΙΓΙΟΝ. (Τοῦ ἀνταποκριτοῦ μας). Αἱ προετοιμασίαι τοῦ 2ημέρου ἑορτασμοῦ τῶν ἀνθεστηρίων ἐντείνονται μὲ γοργὸν ρυθμόν.

Ἡ Ὀργανωτικὴ Ἐπιτροπὴ ὑπὸ τὴν προεδρίαν τοῦ Δημάρχου κ. Παν. Μεντζελοπούλου προχωρεῖ εἰς τὴν συμπλήρωσιν τῶν λεπτομερειῶν τοῦ προγράμματος τῆς ἑορτῆς. Ὁ ἀριθμὸς τῶν ξένων προβλέπεται ὅτι θὰ ὑπερβῇ ἐφέτος πάντα προηγούμενον.

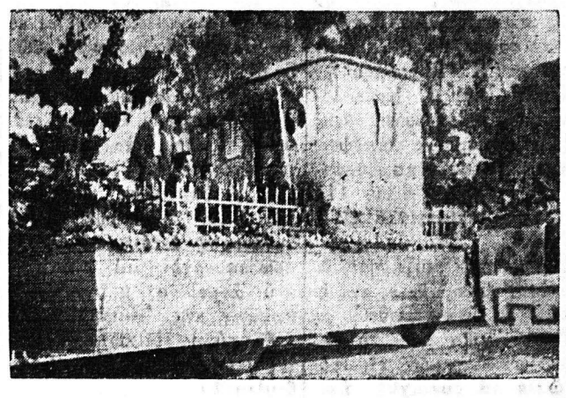

Ἀπὸ τὰ περυσινὰ Ἀνθεστήρια

Ὁμιλοι ὑπὸ τὴν καλλιτεχνικὴν καθοδήγησιν τῆς δίδος Μένης Σάσαρη ἐκ τῶν δίδων: Νικ. Σκαμνᾶ, Ἐλ. Οἰκονόμου, Μαρ. Μαμμάση, Αἰκ. Δημητρουλοπούλου, Ἰουλ. Παπαπροκοπίου, Ἀσημ. Φιννέτη, Τασ. Τσινούκα, Φρ. Παπαδημητρίου, Ἐλ. Μούζουλα. Ἰφ. Τσετσέκου, Ν. Κωστοπούλου, Σόνιας Αὐτεριώτη, Εὐαγγ. Φραγκονικολοπούλου, Κατ. Φραγκονικολοπούλου, Ἐλ. Δεδίκα, Ρούλας Φωτοπούλου, Ἐλ. Γιούλη, Εὐστ. Σκούντζου. Χ. Ντρίνια, Τασίας Φινέτη, Μ. Παπαδημητρίου, Φ. Παπακωνσταντίνου, Ἀνδριάνας Κυριακοπούλου, Τ. Νικολακοπούλου, Κούλας Χαραλαμποπούλου, Ν. Παπαδοπούλου, Παν. Σκαρτσίλα, Μαρίας καὶ Τούλας Ἀναγνωστοπούλου, Γιώτας Ζαφειροπούλου, Μαρίας Καφετζῆ, Μαρίας Πολυχρονοπούλου, Σ. Σείτσα, Κ. Χριστοδούλου, Σοφίας Γάττου, Ἐλ. Θεοδωρακοπούλου, Ν. Σταυροπούλου, Ἀντ. Σπηλιοπούλου, Κ. Πρωτοπαπᾶ. Ρ. Γιωργοπούλου, Αἰκ. Ἀλεξανδροπούλου, Β. Σκανδάμη, Εὐστ. Νικολοπούλου Ἀγγ. Σταμπουλοπούλου Γ. Τρουπῆ Βασ. Ἰωάννου Α. Βαρελᾶ καὶ Τζένης Κυριακοπούλου καὶ ἐκ τῶν κυριῶν Β Ταρδινιώτη, Ἰω. Κανελλοπούλου, Γεωργ. Κουβέλη, Μαρ. Γάττου καὶ Κούλας Παπακωνσταντίνου, ἀσχολοῦνται μὲ καλλιτεχνικὴ διάθεσι διὰ τὴν κατασκευὴν μεταξὺ τῶν ἀνθέων μετὰ ὁποῖα θὰ στολισθῇ ἡ πόλις ὁλόκληρος.

Ἰδιαιτέρα φροντὶς καταβάλλεται παρὰ τῆς ἐπιτροπῆς διὰ τὴν ἐξεύρεσιν καταλυμάτων— ἐκτὸς τῶν ξενοδοχείων—ὥστε νὰ μὴ παρατηρηθῇ ἔλλειψις, καθ' ὅσον ἡ συρροὴ ξένων θὰ εἶναι πολὺ μεγάλη.

Ἡ ἐπιτυχία τῆς ἑορτῆς εἶναι ἐξησφαλισμένη μὲ ἕνα πλούσιο καὶ καλλιτεχνικὸ πρόγραμμα χάρις στὴν προεργασίαν τοῦ καλλιτέχνου συμπολίτου κ. Σωτ. Παναγιωτοπούλου.

ΝΕΑ ΚΑΙ ΠΕΡΙΕΡΓΑ ἀπὸ ὅλον τὸν κόσμον

Ὑπερτίμησις νυμφῶν εἰς Βελγικὸν Κογκό

ΛΕΟΠΟΛΝΤΒΙΛ. Βελγικὸν Κογκό. Σεβασιὸς ἀριθμὸς ἐντοπίων ἀφρικανῶν τῆς περιοχῆς τοῦ Βελγικοῦ Κογκό, μένουν ἐπὶ ἔτη ἀνύμφευτοι, διότι τὸ πατροπαράδοτον «ἀντίτιμον τῶν γυναικῶν» τὸ ὁποῖον πρέπει νὰ καταβάλουν εἰς τὸν πατέρα τῆ