# ΣΗΜΕΙΩΜΑΤΑ

## ΠΟΛΙΤΙΚΟΝ ΖΗΤΗΜΑ

Ὁ κ. Ὑπουργὸς τῆς Βιομηχανίας ἔθεσε πολιτικὸν ζήτημα, ἀπειλήσας παραίτησιν, ἐὰν ἡ Κοινοβουλευτικὴ Ἐπιτροπὴ ἐπέμενεν εἰς τὴν συμμετοχὴν τῶν Δήμων τῆς Ἑλλάδος εἰς τὸν ὀργανισμὸν τῆς ΔΕΗ. Σήμερον ἡ Ἐπιτροπὴ συζητεῖ ἐκ νέου καὶ εἶναι μᾶλλον βέβαιον ὅτι οἱ κυβερνητικοὶ βουλευταὶ θὰ λησμονήσουν ὅτι ἐστάλησαν ἀπὸ τὰς ἐπαρχίας καὶ διὰ τὴν προάσπισιν τῶν αἰτημάτων των, ὑποτασσόμενοι εἰς τὸ κέλευσμα τοῦ κόμματος. Ὅταν, ὅμως, θὰ ἔλθῃ πρὸς συζήτησιν ἡ ἐνδιαφέρουσα εἰδικῶς τὸν Δῆμον Πατρέων τροπολογία, πιστεύομεν ὅτι δὲν θὰ φέρῃ ἀντίρρησιν οὔτε ὁ ἴδιος ὁ κ. Ὑπουργός, ἵνα κατοχυρωθῇ αὐτὸ ἀκριβῶς τὸ ὁποῖον ὑπεσχέθη: ὅτι ἡ ἔνταξις τοῦ «Γλαύκου» εἰς τὴν ΔΕΗ, θὰ γίνῃ, καθ' ὅλας τὰς διατυπώσεις καὶ προθεσμίας, ὅπως καὶ διὰ τὴν Πάουερ. Διότι, ἐν ἐναντίᾳ περιπτώσει, πολιτικὸν ζήτημα θὰ ἐτίθετο διὰ τοὺς κυβερνητικοὺς βουλευτὰς τοῦ Νομοῦ μας.

## «ΑΓΓΛΙΚΗ ΠΡΟΠΑΓΑΝΔΑ»

Κυβερνητικὴ ἐφημερίς, εἰς ἕνα τουλάχιστον σημεῖον τῶν συνομιλιῶν τοῦ κ. Σεπίλωφ εἰς Ἀθήνας, ὁμολογεῖ ἀπεριφράστως:

«Ἐκεῖνο τὸ ὁποῖον ἐξετεθαρίσθη εἶναι ἡ στάσις τῆς Ρωσίας ἐπὶ τοῦ Κυπριακοῦ. Ὡς γνωστόν, ἡ ἀγγλικὴ προπαγάνδα, ἄφινε νὰ πιστεύεται ὅτι, λόγῳ τῆς στροφῆς τῆς Ρωσίας πρὸς σύσφιγξιν τῶν σχέσεών της μετὰ τῆς Ἀγγλίας, ἡ Σοβιετικὴ Ἕνωσις θὰ ἦτο ἐπιφυλακτικὴ ἔναντι τοῦ Κυπριακοῦ. Καὶ ὅτι ἐπίσης δὲν θὰ ψηφίσῃ ὑπὲρ τῆς προσφυγῆς μας εἰς τὸν ΟΗΕ. Ἤδη μὲ τὴν χθεσινὴν δήλωσιν τοῦ Σοβιετικοῦ ὑπουργοῦ τῶν Ἐξωτερικῶν, ὅτι ἡ πατρίς του εἶναι εὐαρεσκημένη ὑπὲρ τῆς αὐτοδιαθέσεως ὅλων τῶν λαῶν, διευκρινίσθη ὁριστικῶς ἡ ρωσικὴ στάσις ἐπὶ τοῦ θέματος καὶ διεψεύσθησαν οἱ ἀγγλικοὶ ἐλπίδες».

Ἀλλά, ἐὰν ἦσαν «Ἀγγλικὴ προπαγάνδα» αἱ ἀμφιβολίαι διὰ τὴν στάσιν τῆς Ρωσσίας, πρέπει νὰ ἔπεσαν θύματα (τουλάχιστον) τῆς προπαγάνδας αἱ περισσότεραι κυβερνητικαὶ ἐφημερίδες, διότι εἰς τὴν ἀρθρογραφίαν των τῶν τελευταίων ἡμερῶν προσεπάθησαν, ἀκριβῶς, νὰ διαδώσουν τὰς ἀρφιβολίας. Ἕνα ἁπλοῦν φυλλομέτρημα πείθει περὶ τῆς πολιτικῆς των αὐτῆς, εἰς τὸ βάθος τῆς ὁποίας ἐμφωλεύει, ἴσως, ἡ ἐπιθυμία νὰ ἐγκατέλειπεν ἡ Ρωσσία τὸν ἀγῶνα ὑπὲρ τῆς ἐλευθερίας τῶν ἀποικιῶν, διὰ νὰ δυνηθοῦν οἱ ὑπηρέται τῶν «φίλων καὶ συμμάχων» νὰ εἶναι τολμηρότεροι εἰς τὴν προσπάθειαν ἐνταφιασμοῦ τοῦ Κυπριακοῦ, μὲ πρόχειρον τὴν δικαιολογίαν, ἀφοῦ «μᾶς ἐγκατέλειψαν καὶ οἱ Ρῶσσοι»...

### Η ΑΜΕΡΙΚΗ

Ὁ ἐν Ἀγκύρᾳ πρεσβευτὴς τῶν Ἡνωμένων Πολιτειῶν ἐδήλωσεν ὅτι ἡ χώρα του—ἀντιθέτως πρὸς ὅσα διαδίδουν κατὰ καιροὺς οἱ κυβερνῆται μας—δὲν πρόκειται νὰ μεσολαβήσῃ εἰς τὸ Κυπριακόν. Ὀρθῶς, ὅμως, παρατηρεῖ συνάδελφος:

«Ὁ ἑλληνικὸς λαὸς δὲν ἐπαιτεῖ καμμίαν μεσολάβησιν. Ἔχει τὴν ἀξίωσιν ὅπως ἡ Ἀμερική, βάσει τῶν ἀρχῶν ποὺ πρεσβεύει, ἀνακαλέση εἰς τὴν τάξιν τὴν Ἀγγλίαν καὶ τὴν Τουρκίαν ποὺ τὰς βοηθεῖ μὲ τὰ δολλάριά της».

Μία τοιαύτη ἐνέργεια τῆς Ἀμερικῆς θὰ ἔδιδε ἀληθὲς νόημα εἰς τὸν ἐορτασμόν, ποὺ ἑτοιμάζεται ἡ ἐκεῖθεν τοῦ Ἀτλαντικοῦ μεγάλη Δύναμις δι' αὔριον, ἐπέτειον τῆς ἐπαναστάσεώς της διὰ τὴν ἀποτίναξιν τοῦ ἀποικιακοῦ ζυγοῦ τῆς Ἀγγλίας...

### ΣΚΥΛΟΣ ΚΑΙ ΠΗΤΤΑ

Ἀπὸ κριτικὴν κυβερνητικῆς ἐφημερίδος διὰ τὰς Ἑλληνο—ρωσσικὰς συνομιλίας:

«Ὁ κ. Καραμανλῆς ἐκτιμήσας ὅλους τοὺς παράγοντας τῆς δημιουργηθείσης τελευταίως καταστάσεως καὶ χειρισθεὶς μὲ σύνεσιν τὸ ὅλον ζήτημα, κατώρθωσε καὶ τὴν ἐμπιστοσύνην τῆς Ἀμερικῆς νὰ διατηρήσῃ—εἰς τὴν φιλίαν καὶ συμμαχίαν τῆς ὁποίας παραμένει πιστὴ ἡ Ἑλλάς—καὶ τὴν δυσαρέσκειαν τῶν Ρώσων νὰ μὴ προκαλέσῃ».

Δηλαδή, ὁ κ. Καραμανλῆς ὑπερέβαλε καὶ τὸν Χότζαν, ὁ ὁποῖος δὲν εἶχε κατορθώσει νὰ χωρτάσῃ τὸν σκύλον του καὶ νὰ διατηρήσῃ, ταυτοχρόνως, ἀκεραίαν, τὴν πήτταν...

### ΑΝΔΡΕΣ ΚΑΙ ΓΥΝΑΙΚΕΣ

Ἀπὸ τὴν ἐπίσκεψιν τῶν δημοσιογράφων εἰς τὴν ἔπαυλιν τοῦ Σοβιετικοῦ πρεσβευτοῦ, ὅπως τὴν περιέγραψεν ἐκπρόσωπος τῆς «Αὐγῆς»:

«Ἡ κόρη τοῦ κ. Σεπίλωφ ἐνεφανίσθη στὴν βεράντα μαζὶ μὲ ἄλλες Σοβιετικὲς γυναῖκες καὶ μιὰ εὐχάριστη «κουβέντα» στρώθηκε γιὰ καλά.

Ὅταν ἡ νεαρὴ γυναίκα πληροφορήθηκε ὅτι οἱ ἐφημερίδες ἀσχολοῦνται ἰδιαιτέρως μαζί της, μὲ τὰ ροῦχα ποὺ φοράει, μὲ τὰ κολλιὲ καὶ τὰ σκουλαρίκια της κλπ., ἀπόρησε:

—Μπά; εἶπε. Οἱ ἄνδρες προσέχουν ὅλες αὐτὲς τὶς λεπτομέρειες;

Φαίνεται —ἀπὸ τὰ λεχθέντα ἀπεδόθησαν χωρίς... παρέκκλισιν— ὅτι ἡ ὶς Σεπίλοβα εἶναι τῆς γνώμης ὅτι μόνον αἱ γυναῖκες προσέχουν τὰς «λεπτομερείας» τῆς ἀμφιέσεως τῶν ὁμοφύλων τους...

### ΦΟΡΟΛΟΓΙΑΙ

Μικροπράγματα... Τὸ μισὸ θὰ γίνῃ ἕνα τοῖς ἑκατὸν εἰς τὰ τέλη οἰκοδομῶν, τὸ ἠλεκτρικὸν ρεῦμα θὰ ἐπιβαρυνθῇ μὲ ἕνα 2 ο/ο ὑπὲρ τῶν δήμων (εἰς ἐξίσωσιν τῶν ζημιῶν ἀπὸ τὴν ἀνάληψιν τῆς διανομῆς ἀπὸ τὴν ΔΕΗ), εἰς τὰ γεωργικὰ προϊόντα θὰ ἐπιβληθῇ κάποιο 3 ο/ο ἐπὶ «τῆς διακινήσεως». Καί, προσθέτουν αἱ πληροφορίαι, «ἐν ἀποκλείεται» νὰ ἐπιβληθῇ καὶ «μικρὸς φόρος» εἰς τοὺς ἐπιτηδευματίας. Εἶχε, δίβχια, ὑποσχεθῇ ἡ κυβέρνησις ὅτι δὲν θὰ ἐπιβαρυνθοῦν οἱ πολῖται μὲ κανένα νέον φόρον, ἀλλὰ αὐτοὶ δὲν εἶναι φόροι. Μικροπράγματα...

ΕΛΛΗΝΗ ΠΕΡΙΗΓΗΤΙΚΗ ΛΕΣΧΗ

ΦΕΣΤΙΒΑΛ ΕΠΙΔΑΥΡΟΥ

Κυριακὴ 8 Ἰουλίου 1956

ΑΝΤΙΓΟΝΗ

Πληροφορίαι, δηλώσεις διὰ τὰς ἐκδρομὰς εἰς τὰ γραφεῖα τῆς λέσχης, Στενὸν Ραδινοῦ 1α Τηλ. 38—82 ἀπὸ 7 ἕως 9.30 μ. μ. καὶ τηλ. 26—86 κατὰ τὰς ἐργασίμους ὥρας.

## ΑΕΡΟΤΟΠΟΓΡΑΦΗΣΙΣ ΤΗΣ ΓΗΣ ΓΚΡΑΧΑΜ

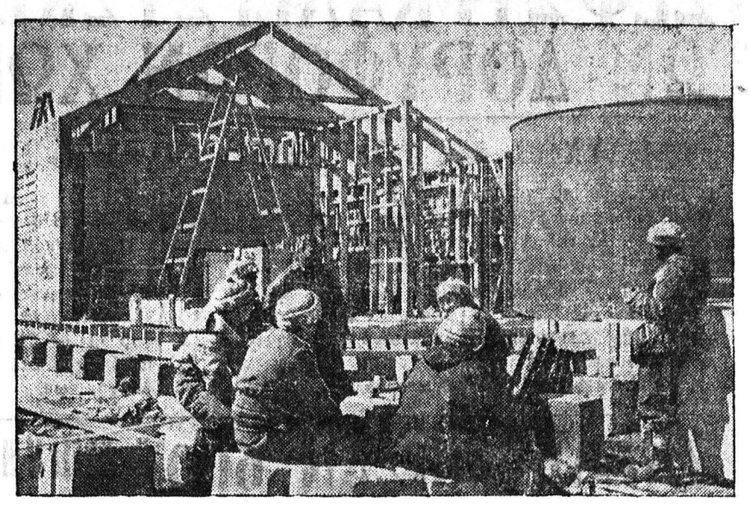

Εἰς τὴν φωτογραφίαν μέλη τῆς Βρετανικῆς ὁμάδος εἰς τὴν Ἀνταρκτικήν, ποὺ ἔχουν ἀναλάβει τὴν ἀεροτοπογράφησι τῆς Γῆς Γκράχαμ, στήνουν μία ἕτοιμη παράγκα εἰς τὸν Κόλπον Φαλαινοθηρῶν τῆς νήσου Ντισέψον (Ἀπογοήτευσις)

## ΥΠΕΡΗΧΗΤΙΚΑ ΚΥΜΑΤΑ ΕΝΑΝΤΙΩΝ ΤΩΝ ΔΙΑΡΡΗΚΤΩΝ

ΛΟΝΔΙΝΟΝ. (Ἰδ. Ὑπηρ.) Ἡ ἐπιστήμη σήμερα συμβάλλει πολὺ εἰς τὸ νὰ ἀποδεικνύῃ εἰς τοὺς διαρρήκτας πόσον ἄχαρποι εἶναι οἱ τρόποι τοὺς ὁποίους χρησιμοποιοῦν. Πάντοτε ὑπῆρχαν διάφορα συστήματα σημάνσεως συναγερμοῦ σήμερα ὅμως ἔχει ἐπιτευχθῇ ἕνα πολὺ ἀποτελεσματικὸ μὲ τὴν βοήθεια τῶν βασικῶν ἐπιστημονικῶν ἀρχῶν. Εἰς τὰ ἐν Λονδίνῳ γραφεῖα τοῦ Ἰνστιτούτου Ἠλεκτρικῶν Μηχανικῶν ἐπεδείχθησαν τελευταίως 200 περίπου σχέδια καὶ μακέττες συσκευῶν Βρεταλῶν καὶ ξένων μηχανικῶν προοριζομένων διὰ τὴν προστασίαν πολυτίμων ἀντικειμένων ἀπὸ τοὺς διαρρήκτας. Ἀλλαὶ ἐκ τῶν συσκευῶν αὐτῶν ἀποτελοῦν τελειότατα μέσα ἐξουδετερώσεως ἀκόμη καὶ διαρρηκτῶν, ποὺ ἔχουν μεγάλην πεῖραν τῶν αὐτομάτων ἢ ἠκτινικῶν κλειδαριῶν. Ὑπάρχει π. χ. ἡ ὑπερηχητικὴ γεννήτρια, ἡ ὁποία «πλατσιάνει» ἕνα δωμάτιο ἢ μία αἴθουσα μὲ ἠχητικὰ κύματα, ποὺ δὲν συλλαμβάνει τὸ ὠτὶ τοῦ ἀνθρώπου, καὶ κάθε κίνησις «καταγράφεται».

Ὅταν τὸ «σχέδιον» τῶν κυμάτων διαταραχθῇ τίθεται ἐν λειτουργίᾳ ὁ ὑπερηχητικὸς ἀνιχνευτὴς καὶ τὸ σύστημα σημάνσεως κινδύνου.

Μία ἄλλη ἐφεύρεσις, ἡ ὁποία βασίζεται ἐπὶ παρομοίων ἐπιστημονικῶν ἀρχῶν ἔχει ἕνα μικροσκοπικὸ ραδιοπομπὸ καὶ δέκτη, ποὺ μπορεῖ νὰ ἐγκατασταθῇ κανεὶς εἰς σημεῖον ποὺ νὰ μὴ φαίνωνται. Εἰς τὴν συσκευὴν αὐτὴν τὴν προστασίαν ἐναντίον τῶν «ἀνεπιθυμήτων ἐπισκεπτῶν» παρέχουν ραδιοκύματα πολὺ ὑψηλῆς συχνότητος. Εἰς μίαν ἄλλην συσκευὴν γίνεται χρῆσις ἀτμοσφαιρικῆς πιέσεως. Ἡ συσκευὴ καταγράφει τὴν διαφορὰν τῆς «ἀτμοσφαίρας» τῆς ὑπὸ προστασίαν περιοχῆς ὅταν ἀνοίξῃ μία πόρτα ἢ ἕνα παράθυρο, καὶ θέτει ἐν λειτουργίᾳ τὸν κώδωνα κινδύνου. Ἡ ἀποτελεσματικότης τῆς διὰ τὴν φύλαξιν βαλίνων προθηκῶν εἶναι φανερά, διότι καὶ μὲ τὸ παραμικρότερον ράγισμα τοῦ γυαλιοῦ μπορεῖ νὰ τεθῇ ἐν λειτουργίᾳ τὸ σύστημα σημάνσεως συναγερμοῦ.

ΓΙΝΕΤΕ ΥΨΗΛΟΤΕΡΟΙ

Αὐξήσετε τὸ ὕψος σας κατὰ 2—6 ἴντσες (0,05—0,15 μ.) μὲ τὸ Νέον Σύστημά μας. Ἐφαρμόσιμον δι' ἀμφότερα τὰ φύλλα. Ἀποτελέσματα ἠγγυημένα ἄλλως ἐπιστροφὴ εἰς ἀκέραιον τῶν χρημάτων σας. Παρακαλοῦμεν ἀποστείλατε $ 4,25 διὰ τραπεζιτικῆς ἐπιταγῆς πληρωτέας εἰς Ἰνδίας ἢ Ἀμερικὴν ἢ διὰ ταξιδιωτικῆς ἐπιταγῆς, Εἰς τὴν Διεύθυνσιν: ACTIVITES (D 58) KINGSWAY, DELHI—9, INDIA.

## ΓΡΑΜΜΑΤΑ ΑΠΟ ΤΟ ΙΣΡΑΗΛ

# Ἀσκελόν, ἡ ἑβραϊκὴ πόλις τοῦ μέλλοντος

### Ὁ ἀποκτήσῃ ἕνα Χόλλυγουντ καὶ ἡ Μ. Ἀνατολή

ΤΕΛ ΑΒΙΒ. Τὸ Ἀσκελόν, ἡ μοντέρνα πόλις τοῦ μέλλοντος βρίσκεται εἰς τὸ νότιον μέρος τῆς παραλίας τοῦ Ἰσραήλ, καὶ ἀπέχει μόλις λίγα χιλιόμετρα ἀπὸ τὰ ἀραβικὰ σύνορα. Εἶναι μία πόλις ἡ ὁποία ἐδημιουργήθη ἐξ ὁλοκλήρου εἰς τὸ χαρτὶ συμφώνως πρὸς τὰς ἀπαιτήσεις τῆς μοντέρνας ρυμοτομίας. Ἐσχεδιάσθησαν πρῶτον αἱ κατοικίαι, τὸ ἐμπορικὸν κέντρον, ἡ βιομηχανικὴ περιοχή, τὰ δημόσια κτίρια, τὰ πάρκα. Κατόπιν ἦλθεν τὸ στάδιον τῆς πραγματοποιήσεως. Ἐκτίσθη ἡ πόλις ὁλόκληρος, ἀκριβῶς, ὅπως προεβλεπε τὸ σχέδιον. Ὅταν ὅλα ἦσαν ἕτοιμα, οἱ νέοι της κάτοικοι, ἑβραῖοι καταγόμενοι ἀπὸ τὴν Νότιον Ἀφρικὴν καὶ διαθέτοντες μεγάλα κεφάλαια, ἦλθαν νὰ ἐγκατασταθοῦν καὶ νὰ ζήσουν εἰς τὴν πόλιν των.

Οἱ Νοτιοαφρικανοὶ Ἑβραῖοι δὲν εἶχαν διαλέξει τυχαίως τὸ μέρος. Τὸ Ἀσκελὸν εἶναι ἀρχαιοτάτη τοποθεσία καὶ ἀναφέρεται πολλάκις εἰς τὴν Βίβλον ὡς μεγάλη καὶ πλουσία πόλις. Κατὰ τὴν παράδοσιν ἡ Δαλιδὰ ἔκοψε τὴν κόμην τοῦ Σαμψὼν εἰς τὸ Ἀσκελὸν καὶ ὁ Βασιλεὺς Ἡρώδης κατήγετο ἐπίσης ἀπὸ τὴν πόλιν αὐτήν.

Ὅταν ἤρχισεν ἡ οἰκοδομὴ τῆς νέας πόλεως εἰς τὴν ἀρχαίαν τοποθεσίαν, δὲν ὑπῆρχε τίποτε ἄλλο ἐκτὸς ἀπὸ ἄμμον. Εἶναι ὅμως γνωστὸν ὅτι οἱ νέοι κάτοικοι τοῦ Ἰσραήλ, ἀγαποῦν τὸ παρελθόν, δὲν προσέχουν πολὺ τὴν κατάστασιν τοῦ παρόντος καὶ ἐργάζονται διὰ τὸ μέλλον μοιάζοντα μὲ τὸ παρελθόν. Οἱ νέοι κάτοικοι εἰργάσθησαν σκληρά. Ἡ πρώτη ἀνάγκη ἦταν τὸ νερό. Καὶ τὸ πρῶτον ἐργοστάσιον ποὺ ἐδρύθη ἦτο ἀκριβῶς τὸ ἐργοστάσιον σωλήνων Γιεύβαλ—Γκάνι. Τοῦτο προωρίζετο κατ' ἀρχὴν διὰ νὰ καλύψῃ τὰς ἐντοπίους ἀνάγκας μόνον, ἀλλὰ κατώρθωσεν σήμερον νὰ εἶναι τὸ μεγαλύτερον τοῦ κόσμου εἰς τὸ εἶδος του καὶ νὰ κατασκευάζῃ πρὸς ἐξαγωγὴν ὅλων τῶν εἰδῶν σωλήνας ἀρδεύσεως. Ἀργότερον ἄλλα ἐργοστάσια προσετέθησαν ἐνῷ ὁ πληθυσμὸς ἔφθανε τὰς 20.000 ἄτομα περίπου.

Μέγα μέρος τῶν σχεδίων εὑρίσκεται ἀκόμη στὸ χαρτί. Ἀλ' ἤδη αἱ περισσότεραι τῶν κατοικιῶν ἀνηγέρθησαν, τὸ ἐμπορικὸν κέντρον εἶναι γεμάτο ζωὴν καὶ ἡ πόλις ἔχει μουσεῖον, νοσοκομεῖον, δημαρχεῖον, δύο κινηματογράφους καὶ πολλὰ πάρκα. Ἕνα τουριστικὸν ξενοδοχεῖον μοντέρνου ρυθμοῦ, προσελκύει πλῆθος ἐπισκεπτῶν οἱ ὁποῖοι μποροῦν νὰ θαυμάσουν ἀφ' ἑνὸς μὲν τὴν γεννησιν μιᾶς πόλεως, ἀφ' ἑτέρου δὲ τὰ διάφορα ἀρχαιολογικὰ εὑρήματα τῆς περιοχῆς. Ἐπὶ πλέον ἡ ἐξαιρετικὴ παραλία καὶ τὰ ψυχαγωγικὰ κέντρα τοὺς βοηθοῦν ὥστε νὰ περάσουν ὡραιοτάτας διακοπάς.

Τὰ σχέδια τῶν κατοίκων τοῦ Ἀσκελὸν εἶναι μεγαλεπήβολα. Ἕνα ἀπὸ αὐτὰ εἶναι καὶ ἡ ἵδρυσις μιᾶς μεγάλης κινηματογραφουπόλεως, ἑνὸς Χόλλυγουντ τῆς Μέσης Ἀνατολῆς. Δὲν ἀποκλείεται δὲ νὰ τὸ κατορθώσουν ἂν σκεφθῇ κανεὶς τί κατώρθωσαν νὰ κάνουν μέσα σὲ λίγα χρόνια.

### Ἀπολύσεις ἐργατῶν

Ἀνεφέρθησαν χθὲς ἁρμοδίως 17 προσλήψεις ἀνέργων καὶ 31 ἀπολύσεις ἐργαζομένων.

Η ΑΝΤΙΠΡΟΣΩΠΕΙΑ ΠΑΤΡΩΝ

ΥΓΡΑΕΡΙΟΥ ΑΤΖΙΠ - ΓΚΑΖ

συμβληθεῖσα μετὰ τοῦ ἐργοστασίου συσκευῶν CALOR, ἀναλαμβάνει τὴν δωρεὰν μετατροπὴν καὶ ἀνακαίνισιν παλαιῶν συσκευῶν φωταερίου διὰ χρῆσιν ὑγραερίου καθὼς καὶ τὴν διάθεσιν συσκευῶν CALOR (δι' οἰκίας, καφενεῖα, ἐξοχικὰ κέντρα κλπ.) μὲ ἔκπτωσιν 40 ο/ο μέχρι τέλους τρέχ. μηνός.

ΑΤΖΙΠ-ΓΚΑΖ

ΑΓΙΟΥ ΑΝΔΡΕΟΥ—ΓΟΥΝΑΡΗ

Τηλ. 35—93 καὶ 23—65

## ΣΥΣΤΗΜΑΤΙΚΗ ΕΞΕΡΕΥΝΗΣΙΣ ΤΟΥ ΥΠΕΔΑΦΟΥΣ

ΛΟΝΔΙΝΟΝ. Σήμερα παραμένει ἀκόμη ἀνεξερεύνητο ἕνα μικρὸ μέρος τῆς ἐπιφανείας τῆς γῆς. Ὑπάρχει ἐν τούτοις εὐρὺ πεδίον ἐξερευνήσεως τοῦ ὑπεδάφους τοῦ πλανήτου μας καὶ ἕνας πραγματικὸς στρατὸς ἀπὸ γεωλόγους καὶ ἄλλους σχετικοὺς ἐρευνητὰς τρυποῦν τοὺς βράχους καὶ συγκεντρώνουν τμηματικῶς πληροφορίας διὰ νὰ μπορέσουν νὰ χαρτογραφήσουν αὐτὰ τὰ ἴδια τὰ θεμέλια τῆς ὑπάρξεώς μας. Αὐτὸς ὁ τρόπος ἐξερευνήσεως ἔχει ἐνταθῇ τὰ τελευταῖα χρόνια, διότι χρειάζονται νέα καύσιμα διὰ τοὺς ἀτομικοὺς κλιβάνους καὶ νέα μέταλλα, ποὺ νὰ μποροῦν νὰ ἀντέχουν εἰς τὰς τρομακτικὰς θερμοκρασίας τῶν ἀεριοκινητήρων. Ἡ ἐργασία αὐτὴ εἶναι ἐπίσης σπουδαία διότι ἐκεῖνοι ποὺ καταστρώνουν τὰ μελλοντικὰ σχέδια τῶν ταχέως ἀναπτυσσομένων περιοχῶν στηρίζονται ἀπολύτως εἰς τοὺς βράχους τοῦ ὑπεδάφους διὰ τὴν κατασκευὴν φραγμάτων, ἀεροδρομίων, οἰκοδομικῶν ὑλῶν, ἀκόμη δὲ καὶ διὰ τὰς καλλιεργείας των. Τὸ πρῶτον ἔργον λοιπὸν τοῦ γεωλόγου εἶναι νὰ ἑτοιμάσῃ πολυχρόμους χάρτας τῶν διαφόρων βράχων κάθε περιοχῆς. Οἱ γεωλογικοὶ χάρται δείχνουν ποῦ ὑπάρχει μεγαλυτέρα πιθανότης νὰ βρεθοῦν αἱ μεγαλύτεραι συγκεντρώσεις ὡρισμένων ὀρυκτῶν, καὶ ἔνεκα τούτου ἀποτελοῦν τὰς βάσεις πολλῶν βιομηχανιῶν.

Τὸ 1947 συνεστήθη εἰς τὸ Λονδῖνον ἕνας κεντρικὸς ὀργανισμὸς διὰ νὰ συντονίσῃ ὅλη τὴν ἐργασίαν τὴν σχετικὴ μὲ τὰς γεωλογικὰς χαρτογραφήσεις, ποὺ γίνεται σήμερα εἰς πολλὰς χώρας τῆς Κοινοπολιτείας. Ὑπάρχουν ἐπὶ τόπου 21 συνεργεῖα γεωλογικῶν χαρτογραφήσεων, ποὺ ἔχουν εἰς τὴν δύναμίν των 205 γεωλόγους γεωφυσικοὺς καὶ χημικούς. Διὰ τὴν ἐργασίαν αὐτὴν ἔχουν διατεθῇ περισσότερα ἀπὸ 3.750.000 λίρες. Ὁ ὀργανισμὸς διαθέτει εἰδικὰς ὑπηρεσίας, ὅπως τὸ Φωτογεωλογικὸ Τμῆμα εἰς τὸ ὁποῖον φυλάσσονται ἑκατομμύρια ἀεροφωτογραφιῶν. Τὰς φωτογραφίας αὐτὰς μπορεῖ κανεὶς νὰ τὰς προβάλλῃ στερεοσκοπικά, καὶ νὰ δώσῃ τὴν ἐντύπωσι τοῦ ἀναγλύφου καὶ τῆς γεωλογικῆς δομῆς τῶν περιοχῶν ποὺ ἔχουν φωτογραφηθῇ. Ὑπάρχει ἐπίσης Γεωφυσικὸ Τμῆμα, ποὺ ἀπασχολεῖται μὲ διαφόρους μεθόδους χαρτογραφήσεως, ὅπως π. χ. τῆς «ἀντηχήσεως» μὲ ἐκρηκτικὰς ὕλας, καὶ τῆς χρησιμοποιήσεως ὀργάνων, ποὺ βοηθοῦν τοὺς γεωλόγους νὰ ὑπολογίσουν τὴν ἔλξιν τῆς βαρύτητος καὶ κατόπιν τούτου τὸν ὄγκο τῶν βραχωδῶν σχηματισμῶν. Ὅλα αὐτὰ βοηθοῦν εἰς τὸν καταρτισμὸ χαρτῶν, οἱ ὁποῖοι εἶναι εἰς τὴν πραγματικότητα διαγράμματα τῆς δομῆς τῶν ἀνωτέρω στρωμάτων τῆς γῆς.

Μία σπουδαία ἐργασία ποὺ ἔκαναν ἦτο νὰ καθορίσουν τὴν ἀντοχὴν τῶν διαφόρων στρωμάτων βράχων ἐπὶ τῶν ὁποίων οἱ μηχανικοὶ πρόκειται νὰ ἀνεγείρουν κολοσσιαῖα ὑδροφράγματα, στροβιλοστάσια καὶ ἐργοστάσια ποὺ θὰ στοιχίσουν ἑκατομμύρια λίρες. Οἱ χαρτογράφοι, οἱ ὁποῖοι ἑτοιμάζουν τοὺς συγχρόνους γεωλογικοὺς χάρτας κατέχουν πολλὰς ἐπιστήμας: μποροῦν π. χ. νὰ ὑπολογίσουν τὴν ἡλικίαν τῶν ζώων τῆς ἀρχαίας ἐποχῆς, ὅπως τῶν δεινοσαύρων, νὰ χρησιμοποιήσουν τὰ πιὸ περίπλοκα ἠλεκτρονικὰ μηχανήματα κ. ἄ. Οἱ συμπαγεῖς σχηματισμοὶ βράχων μποροῦν νὰ χαρτογραφηθοῦν ἀνὰ τὸν ἀέρα. Τὸ τελικὸ προϊὸν ὅλης αὐτῆς τῆς ἐργασίας εἶναι ἕνας χάρτης τῆς ἱστορίας τῆς δομῆς μιᾶς ὡρισμένης περιοχῆς. Ὁ χάρτης μπορεῖ νὰ ἑρμηνευθῇ, δηλαδὴ νὰ χρησιμοποιηθῇ ὡς ὁδηγός, ἀπὸ ἐκείνους ποὺ ἀναζητοῦν πολύτιμα ὀρυκτὰ ὅπως ραδιενεργὰ μεταλλεύματα, ἢ κάρβουνο, ἢ λίθους δι' οἰκοδομάς, ἢ μία σταθερὰ θέσι διὰ τὴν ἀνέγερσιν ἑνὸς ἠλεκτροπαραγωγικοῦ σταθμοῦ. Ἀκόμη καὶ χωρὶς ἄλλη ἔξερεύνησι τῆς περιοχῆς ὁ γεωλογικὸς χάρτης δείχνει τὴν δυνατότητα ὑπάρξεως πλούτου εἰς τὸ ὑπέδαφος. Ἤδη ἔχει ὁδηγήσει εἰς τὴν ἀνακάλυψι πολλῶν ὀρυκτῶν συμπεριλαμβανομένων τῶν κοιτασμάτων

ΣΥΝΕΧΕΙΑ ΕΙΣ ΤΗΝ 4ην ΣΕΛΙΔΑ

## ΤΑ ΠΑΡΑΞΕΝΑ ΤΗΣ ΝΟΜΟΛΟΓΙΑΣ

# Οἱ φορτοεκφορτωταὶ ἠδύναντο διὰ 6 ἔτη ν' ἀξιώσουν πληρωμὴν ἄνευ ἐργασίας!

### ΠΩΣ ΡΥΘΜΙΖΕΤΑΙ ΤΟ ΖΗΤΗΜΑ

ΑΘΗΝΑΙ. (Ἰδ. ὑπ.). Δὰ νομοσχεδίου καταρτισθέντος ὑπὸ τοῦ Ὑπουργοῦ Ἐργασίας ἐπιδιώκεται νὰ ρυθμισθῇ ἔξαιφνιδίως ζήτημα προκύψαν ἐξ ἀποφάσεως τοῦ Ἀρείου Πάγου σχετικῶς μὲ τὰς φορτοεκφορτώσεις. Καθορίζεται δὲ ὅτι θεωροῦνται ἀπεσβεσμέναι ὁλανδήποτε ἀξιώσεις φορτοεκφορτωτῶν ἐφωδιασμένων διὰ βιβλιαρίων ἐπαγγελματικῆς ἰδιότητος, ἐφόσον πηγάζουν ἀπὸ ἐργασίας εἰς τὰς ὁποίας δὲν ἐλάβαν μέρος, καταργοῦνται δὲ καὶ αἱ τυχὸν ἐκκρεμεῖς δίκαι.

Πράγματι, βάσει ἀποφάσεως τοῦ Ἀρείου Πάγου, οἱ ἀνεγνωρισμένοι φορτοεκφορτωταὶ θὰ ἐδικαιοῦντο νὰ ἀμειφθοῦν δι' ὅλας τὰς φορτοεκφορτώσεις, αἱ ὁποῖαι ἔγιναν ἐπὶ μίαν ἐξαετίαν, ἀσχέτως τοῦ ὅτι δὲν τὰς ἐξετέλεσαν οὗτοι, ἀλλὰ ἐργάται τῶν διαφόρων ἐπιχειρήσεων!

Καθώς εἶναι γνωστόν, βάσει τοῦ Νόμου 1749 καὶ 1944 αἱ φορτοεκφορτώσεις ξηρᾶς ἔδει νὰ ἐνεργοῦνται ἀποκλειστικῶς ἀπὸ ἐργάτας ἐφωδιασμένους δι' ἐπαγγελματικῆς ταυτότητος. Καμμία ἐπιχείρησις δὲν εἶχε τὸ δικαίωμα νὰ χρησιμοποιήσῃ ἰδικούς της ἐργάτας ἢ ἐλευθέρους.

Αἱ σχετικαὶ διατάξεις δι' ἀποφάσεων τοῦ Συμβουλίου Ἐπικρατείας τοῦ 1948 καὶ διὰ τῆς ὑπ' ἀριθ. 235)1949 ἀποφάσεως τοῦ Ἀρείου Πάγου ἐκρίθησαν ὡς ἀντισυνταγματικαί. Πρὸς ἐκκαθάρισιν τῆς ἐκκρεμοῦς καταστάσεως, ἐδημοσιεύθη τὸ Ν Διάταγμα 1254)49, διὰ τοῦ ὁποίου ὡρίζετο ὅτι αἱ φορτοεκφορτωτικαὶ ἐργασίαι ἐνεργοῦνται ἀποκλειστικῶς παρ' ἐργατῶν ἐφωδιασμένων διὰ βιβλιαρίου ἐπαγγελματικῆς ταυτότητος φορτοεκφορτωτοῦ ξηρᾶς. Πλὴν ὅμως καὶ αἱ διατάξεις αὗται τοῦ Ν. Διατάγματος 1254)1949, ἐκρίθησαν ἀντισυνταγματικαί, διὰ τῆς ὑπ' ἀριθ. 353)1951 ἀποφάσεως τοῦ Συμβουλίου Ἐπικρατείας καὶ ὑπ' ἀριθ. 493)1951 ἀποφάσεως τοῦ Β' Τμήματος τοῦ Ἀρείου Πάγου.

Συνεπῶς, ἀπὸ τὸ 1949 καὶ ἐντεῦθεν, πολλαὶ ἐπιχειρήσεις ἐχρησιμοποίουν διὰ τὰς εἰδικοὺς χώρους τῶν ἐπαγγελματικῶν αὐτῶν ἐγκαταστάσεων διενεργουμένας φορτοεκφορτώσεις τῶν οὐχὶ τοῦ; δι' ἐπαγγελματικῆς ταυτότητος φορτοεκφορτωτοῦ ξηρᾶς ἐφωδιασμένους φορτοεκφορτωτάς, ἀλλὰ τοὺς ἰδίους αὐτῶν ἐργάτας.

Ἡ κατάστασις αὕτη, ἀνετράπη διὰ τῆς πρόσφατος ἐκδοθείσης ὑπ' ἀριθ. 645)1955 ἀποφάσεως τοῦ Α' Τμήματος τοῦ Ἀρείου Πάγου, δι' ἧς ἀφ' ἑνὸς μὲν κρίνονται ὡς συνταγματικαὶ αἱ μέχρι σήμερον ἀντισυνταγματικαὶ θεωρούμεναι διατάξεις, ἀφ' ἑτέρου δὲ ὁρίζεται ὅτι φορτωτὴς ἢ παραλήπτης ἐμπορευμάτων ἢ εἰδῶν ἐνεργήσας φόρτωσιν ἢ ἐκφόρτωσιν δι' ἐργάτου μὴ ἐφωδιασμένου διὰ βιβλιαρίου ἐπαγγελματικῆς ταυτότητος φορτοεκφορτωτοῦ ξηρᾶς, λογίζεται ὡσεὶ συνάψας σύμβασιν ἐργασίας μετ' ἐκείνου ἐκ τῶν ἐν τῇ αὐτῇ πόλει κατοχυρωμένων ἐργατῶν, ὅστις, ἔ