ΗΜΕΡΟΝΥΚΤΙΑ

ΗΜΕΡΟΛΟΓΙΟΝ

Παρασκευή 3 Αὐγούστου

Σελήνη 27 ἡμερῶν

Ἀνατολὴ ἡλίου 5.32' Δύσις 7.3.'

Ἰσαακίου Δαλμάτων, Φαύστου τοῦ μάρτυρος

ΦΑΡΜΑΚΕΙΑ

Διανυκτερεύοντα

Βασιλόπουλος Γ. Ἀγ. Νικολάου 45, Κανελλόπουλος Κ. Γούναρη 57

Φαρμακεῖα ΙΚΑ

Παπαδημητρίου Ἀντ. Πλατεῖα Γεωργίου, Τσακίρης Διον. Κορίνθου 266, Μακρυγέννης Παν. Μαιζῶνος 77, Ραβαζούλας Ι. Γερμανοῦ 1, Δαδιώτης Βασ. Ἁγίου Νικολάου 11, Βασιλόπουλος Γ. Ἁγίου Νικολάου 65. Πουλίδας Π Ἀγ. Ἀνδρέου 95.

Εἰς μνήμην

Εἰς μνήμην Βασιλε'ου Καραβότα, ὁ κ. Θεόδωρος Καλαπάνος κατέθεσεν ἀνὰ 50 δρχ. ὑπὲρ τοῦ Πτωχοκομείου καὶ ὑπὲρ δεινοπαθούσης οἰκογενείας.

Εἰς μνήμην Ἑλένης Ζαφειροπούλου ὁ κ. Παν. Ἀντωνόπουλος, ἰατρός, κατέθεσε δρχ. 50 ὑπὲρ τοῦ Ἐρυθροῦ Σταυροῦ.

Εἰς μνήμην ἰδίας ὁ κ. καὶ ἡ κ. Ν. Νικολάου κατέθεσαν δρχ. 100 ὑπὲρ τῆς νέας πτέρυγος τοῦ Κσρομανδανείου νοσοκομείου παίδων.

Δήλωσις

Δηλῶ ὑπευθύνως καὶ ἐν γνώσει τῶν συνεπειῶν τοῦ νόμου, ὅτι οὐδέποτε ὑπῆρξα κομμουνιστής. Ἐπίσης δηλῶ ὅτι ἀποκηρύσσω τὸ Κ.Κ.Ε. καὶ τὰς παραφυάδας του, ὡς δρῶσας ἀντεθνικῶς.

Ὁ δηλῶν
Χ. Ἀρμένης

ΘΕΑΜΑΤΑ

ΔΥΡΙΩΝ Μουσικὸς Θίασος Μπέμπας Δόξα — Γιάννη Διανέλλου. Σήμερον 8—10 καὶ 10.30—12.30 ἡ ἐπιθεώρησις «Σαπουνόφουσκες».

ΑΙΓΛΗ (Θερινὸς) «8.30—12.30 (Φιεραμόσκα) α'Ὁ τιμωρὸς τῆς προδοσίας».

ΑΔΑΜΠΡΑ «Τραγικὴ ἐξομολόγησις».

ΕΣΠΕΡΟΣ «Μιὰ μέρα στὸ φρέσκο».

ΖΕΝΙΘ (Σινεμασκόπ) «Βίβα—Βίλλα».

ΟΑΣΙΣ «Παναγιά μου δυὸ παιδιά».

ΟΥΦΑ «Χωρὶς συρματοπλέγματα».

ΘΕΑΤΡΟΝ (Γλυφάδα) Ὁ καλλιτέχνης Φωτάκης, κάθε βράδυ νέον ἔργον. Καραγκιόζης — κουκλοθέατρον.

ΘΕΑΤΡΟΝ «Ὀρφεὺς» Ὁ Καλλιτέχνης Θεοδωρόπουλος (Πλατεῖα Μαρούδα) κάθε βράδυ νέον ἔργον.

Διαγωνισμός

— Διὰ τὴν προμήθειαν ἑτοιμοπαραδότου ἠλεκτρολογικοῦ ὑλικοῦ καὶ εἰδῶν ἐμπορίου

Ἡ Ε.Α.Υ.Ε. «Γλαῦκος» δέχεται μέχρι τῆς μεσημβρίας τῆς 11ης τρέχοντος μηνὸς Αὐγούστου ἡμέρας Σαββάτου ἐνσφραγίστους προσφορὰς διὰ τὴν προμήθειαν ἑτοιμοπαραδότου ἠλεκτρολογικοῦ ὑλικοῦ καὶ εἰδῶν ἐμπορίου.

Πληροφορίαι περὶ τῶν ὅρων τοῦ διαγωνισμοῦ ὡς καὶ πίνακ τῶν αἰτουμένων ὑλικῶν παρέχονται ὑπὸ τῆς Γραμματείας τῆς Ἑταιρείας. ('Εκ τῆς Ε.Α.Υ.Ε. «Γλαῦκος»)

Συμφώνως τῷ ἄρθρῳ 6 § 1 τοῦ Δ. . 1099)1938 : Διευθυντὴς συντάξεως καὶ προϊστάμενος τυπογραφείου Χρῖστος Δ. Ριζόπουλος Δ. Μιχαλακοπούλου 61 α.

ΡΑΔΙΟΦΩΝΩΝ

ΣΤΑΘΜΟΣ ΠΑΤΡΩΝ

(Μῆκος κύματος 198,5)

12.30 Ἔναρξις — Γνωστὲς ἑλληνικὲς ἐπιτυχίες. (Στὶς 12.20 θὰ μεταδοθῇ ἡ ἐκπομπὴ «4 ἑκατομμύρια γυναῖκες καὶ ἐγώ»)
13.00 Ἑλληνικὸν Ἐθνικὸν πρόγραμμα Ἀναμετάδοσις ἐξ Ἀθηνῶν
13.10 Ποικίλη μουσική
13.30 Τὸ πεντάλεπτο τῶν Ἑλληνίδων Ὁδηγῶν
13.35 Φωνητικὰ συγκροτήματα
13.55 Γύρω ἀπὸ τὸν ἀθλητισμό
14.00 Τὸ τέταρτο τῶν τραγουδιστῶν μας
14.15 Ὀρχηστρὰ Ἐλαφρᾶς μουσικῆς
14.30 Τέλος τῆς μεσημβρινῆς ἐκπομπῆς
19.00 Ἔναρξις — Δίσκοι ποὺ μᾶς ζήτησαν οἱ ἀκροαταί μας
19.30 Ἀνα-οινώσεις τοῦ Ἑλληνικοῦ Ἐρυθροῦ Σταυροῦ
19.45 Τὸ συγκρότημα λαϊκῶν ὀργάνων Βασίλη Τσάμη
20.00 Δελτίον τοπικῶν εἰδήσεων
20.10 Συμφωνικὰ ἔργα
20.30 Τὸ τέταρτο τῆς γυναίκας
20.45 Ἐθνικοὶ σκοποί
21.00 Νέα καὶ περίεργα ἀπ' ὅλο τὸν κόσμο
21.05 Ἐλαφρὰ Ἑλληνικὴ μουσική
21.30 Ρυθμοὶ τριῶν τετάρτων
22.15 Ἑλληνικὲς λαϊκὲς ἐπιτυχίες
22.30 Διεθνεῖς εἰδήσεις καὶ παγκόσμιος ἐπισκόπησις
22.45 Μελοδραματικὴ ἐκπομπή
23.15 Ἐθνικὸς Ὕμνος — Τέλος τῆς ἐκπομπῆς

ΔΕΛΤΙΟΝ ΤΙΜΩΝ ΛΑΧΑΝΑΓΟΡΑΣ ΠΑΤΡΩΝ ΤΗΣ 2ΑΣ ΑΥΓΟΥΣΤΟΥ 1956

Κοκκινογούλια	1,60— 1,80
Ἀντίδια· ραδικέττα	1,50— 1,70
Σέσκλα	1,20— 1,40
Σέλινο ἡ ὀκᾶ	2,00— 2,20
Ψιλικὰ διάφορα	0,25— 0,30
Πατάτες	1,40— 1,80
Κρεμμύδια ξερὰ	0,80— 1,10
Λεμόνια α'	0,25— 0,35
» β'	0,15— 0,20
Πεπονια ντόπια α'	2,20— 2,80
» » β'	1,20— 1,80
Καρποὺζα κάμπου	0,60— 1,30
Καρποὺζια τύπουΛε σίνι	0,70— 1,60
Ἀγγούρια β' ζεῦγ.	1,00
Κορόμηλα β'	1,50— 1,80
Φασόλια ἀμερικῆς	2,40— 2,80
Δουκέσες α'	5,00— 6,00
» » β'	3,00— 4,00
Ντομάτες παρ.	2,20— 2,60
» » β'	1,00— 1,50
Σταφύλια κέρ. α'	10,00
Σουλτανίνα	7,00— 7,50
Σταφίδα μαύρη α'	4,50— 5,00
Μπάμιες ἡ ὀκᾶ	4,00— 7,50
Μελιτζάνες	2,50— 2,80
Κολοκυθάκια ντόπια	1,80— 2,20
Πιπεριὲς χονδρὲς	4,00— 4,50
Ἀφρόμηλα	1,50— 1,80
Κοντοῦλες β'	3,00— 5,00
Ροδάκινα α'	4,00— 5,00
» β'	1,20— 2,50
Ροδάκινα Γιαρ.	6,50— 7,00
Πιπεριὲς ψηλὲς	4,50

ΧΡΗΜΑΤΙΣΤΗΡΙΟΝ

ΕΣΩΤΕΡΙΚΑ ΔΑΝΕΙΑ	
1881 καὶ 84	59.50
1889 Μονοπωλείων	54.—
1887 Παγίων	54.—
1890 Λαρ.	54.—
1893 Μον. Θ	68.—
1902 Ε.Σ.	50.—
1907 Ἀμ.	50.—
1910	50.—
1914	89 50
1924	86.—
1925 Ὑδρεύσεως	2950.—
1928 Σταθερόπ.	73.—
1931 Παρακαταθηκῶν κτημαT.	89.— 194.—

ΕΣΩΤΕΡΙΚΑ ΔΑΝΕΙΑ	
Ἀγροτικὰ	7.50
Α' Β' Ἀναγκαστικὸν	0.60
Μεταναστεύσεως	2.50
Ἀπαλλοτριώσεως	0.55
Πολεμοπαθῶν	0.50
Ἔντοκα	8.—
Ὑπηκόων	3.70
Ἀνταλλαξίμων 8 ο/ο	8.50

ΜΕΤΟΧΑΙ ΤΡΑΠΕΖΩΝ	
Ἑλλάδος	850.—
Ἐθνικῆς	600.—
Κτηματικῆς	194.—
Ἐμπορικῆς	113.—
Λαϊκῆς	600.—

ΜΕΤΟΧΑΙ ΕΤΑΙΡΕΙΩΝ	
Ε.Η Σ.	165.—
Πυριτιδοποιείου	270.—
Λιπασμάτων	210.—
Χρωματουργίας	210.—
Πειραϊκῆς Πατραϊκῆς	490.—
Ἐριουργίας	26.—
Χρυσαλλὶς	59.—
ΕΤΜΑ	37.—
Ἡρακλῆς	465.—
Ἄτλας	43.—
Τιτὰν	400.—
Χαλκεῖδος	162.—
Οἴνων	40 —
Οἰνοπνευμάτων	19 58
Φὶξ	98 —
Καμπὰ	400.—
Ὑπηρ Προσόδων	280.—
ΛΑΜΨΑ	400.—
ΒΙΟ	11.50
ΖΑΛΕ	70.—
Ἐθν. Ἀσφ.	1450.—
Γεωρ. Βιομ.	19.—
«ΑΣΤΗΡ»	400.—
Χαρτοπ.	365 —
Ἱπποδρομ.	90.—

Τιμὴ χρυσῆς λίρας δραχ. 3 6 20

Πάτραι ἡ λίρα δρ. 316—319.

ΜΟΤΕΡ 4 ἵππων 1400 στροφ. 220)360 σχ. καινουργὲς Σίμενς - Σοῦκερτ πωλεῖται - Ρ. Φεβραίου 60-Τηλ.30.77

ΚΟΙΝΩΝΙΚΑ

Ὁ μαιευτὴρ κ. Ἠλίας Λάζαρης ἐπανέλαβε τὰς ἐργασίας του.

ΛΗΞΙΑΡΧΕΙΟΝ

Κίνησις τῆς 2)8)1956

Γεννήσεις

Ἄρρενα : Δημητρίου Μουντανέα, Θεοδώρου Δάτα, Θῆλυ : Βλάση Βασιλοπούλου.

Θάνατοι

Οὐδεὶς.

Γάμοι

Σπυρίδων Σιδέρης, Πάτραι, Καλομοίρα Φιλιππάτου, Διβαθὼ Κεφαλληνίας.

ΙΑΤΡΟΙ

Κικὴ Γ. Ἀποστολοπούλου χειρουργὸς — ὀδοντίατρος, δέχεται καθ' ἑκάστην εἰς τὸ ἐπὶ τῆς ὁδοῦ Ρήγα Φερραίου 60 Ἰατρεῖον της. Τηλ. 37—37.

Ὁ κ. Κ. Οἰκονομόπουλος, Ὀφθαλμίατρος, μετεκπαιδευθεὶς ἐπὶ μακρὸν εἰς Βιέννην, Βερολῖνον, Ζυρίχην, εἰδοποιεῖ τὴν πελατείαν του, ὅτι ἐπανῆλθεν ἐκ τοῦ ἐπὶ διμηνον ἀνὰ τὴν Εὐρώπην διαρκέσαντος ἐπιστημονικοῦ του ταξειδίου καὶ ὅτι ἐπανέλαβε τὰς ἐργασίας του, Μαιζῶνος 12, τηλ. 37—47.

Ἀκτινολογικὰ ἐργαστήρια Ἰατροῦ Ν. Κ. Σταμπουλοπούλου εἰδικοῦ ἀκτινολόγου. Δέχεται Ρήγα Φερραίου 106 (πρὸ τῆς Κλινικῆς Κων. Σταμπουλοπούλου.) Τηλ. 39—75.

Δερματολόγος, ἀφροδισιολόγος Ἰατρὸς Μίμης Λ. Κατσάμπας Βούρβαχη 8 (πλατ. Γεωργίου Α' 30) τηλ. 28—77 αἰσθητική, δερματολογία (ἀποτριχώσεις κλπ.) σεξουαλικὰ καὶ παθήσεις.

Δερματολόγος Ἰατρὸς Δ Παπαδόπουλος. Ἀποτριχώσεις. Ἑρμοῦ—Κανακάρη 118, τηλ. 30—61.

Ἰωάννης Μ. Γιαλελῆς, ἰατρὸς εἰδικὸς παθολόγος δέχεται ἐν τῷ ἰατρείῳ του, Ρήγα Φερραίου 68, τηλ. 33—92

Πρότυπα ἐργαστήρια Γεωργίου Διγαλοῦ, εἰδικοῦ βιολόγου—χημικοῦ, πτυχιούχου πανεπιστημίου, εἰς Παρισίους καὶ Στοκχόλμην ἐκπαιδευθέντος, μέλους τῆς Διεθνοῦς Βιολογικῆς Ἑταιρείας καὶ Σπύρου Μανωλάκου, πτυχιούχου πανεπιστημίου, εἰδικοῦ μικροβιολόγου, δέχονται δι' ἀναλύσεις αἵματος, οὔρων κλπ. Γούναρη 41, τηλ. 40—61.

Καρδιολόγος ἰατρὸς Δ. Λάζαρης, δέχεται Ὑψηλὰ Ἀλώνια 9 τηλεφ. 24—45. Καρδιολογικαὶ ἐξετάσεις δι' ἠλεκτροκαρδιογράφου. Παθήσεις ἀρτηριῶν κάτω ἄκρων'

Κωνστ. Λ. Μιχαλόπουλος χειρουργὸς—ὀδοντίατρος δέχεται εἰς τὸ ἰατρεῖον του (Καροϊσκάκη 110—Ἑρμοῦ) τὰς συνήθεις ὥρας.

Ἀκτινολογικὰ ἐργαστήρια Κων. Δημητρακοπούλου Ἰατροῦ—εἰδικοῦ ἀκτινολόγου. Πλατεῖα Γεωργίου Α'—Κορίνθου. Τηλ. 32—72.

Δημήτριος Χρ. Χριστόπουλος χειρ. ὀδοντίατρος, Κορίνθου -Φιλοποίμενος 41 Τηλ. 41—06 πρῶην Α' Ταμεῖον).

Γεώργιος Σταθόπουλος ἰατρὸς Δερματολόγος—Ἀφροδισιολόγος. Αἰσθητικὴ Δερματολογία—Σεξουαλικαὶ παθήσεις. Βότση 20 τηλ. 20-14.

Πέτρος Α. Μπαλωμένος, κτηνίατρος, Ἁγίου Ἀνδρέου 107, τηλέφ. 29—41 κατοικία Παντανάσσης 63.

Ἰατρὸς Ἀσημάκης Π. Στρατόπουλος, εἰδικὸς Παιδίατρος. Πλατεῖα Γεωργίου Α' ἀριθ. 10, τηλ. 30—74.

Ἡ ὀδοντίατρος Θεοδώρα Παπαδοπούλου—Ζηνόζη δέχεται εἰς τὸ ἐπὶ τῆς ὁδοῦ Ἁγίου Νικολάου 33 ὀδοντιατρεῖον της, τηλέφ. 30—94.

Γρηγ. Δημητριάδης ἰατρὸς εἰδικὸς φυματιολόγος δέχεται καθ' ἑκάστην ὡς καὶ ἐπὶ συνεντεύξει ὁδὸς Ἀθαν. Διάκου 30 Ὑψηλὰ Ἀλώνια τηλέφ. 35—58. Ἀκτῖνες Χ.

ΕΛΛΗΝΙΚΟΣ ΣΤΙΧΟΣ

ΤΟ ΔΕΙΛΙΝΟ

Τὸ δειλινὸ — τὴν ὥρα αὐτὴ θυμοῦνται — πλάϊ στὴ γλάστρα,
σὰ θὰ κεντᾶς μονάχη σου στ' ἄγιο παράθυρό σου,
σὰ θὰ κεντᾶς τὰ λούλουδα, τὸν οὐρανὸ μὲ τ' ἄστρα,
νᾶμαι τὸ καλοθύμητο στοχαστικὸ ὄνειρό σου.
Ἂν, μὲ θυμᾶσαι, θἄρχωμαι ξενητεμένος ἢ νεκρὸς
σὰ μιὰ σκιὰ —ποιὸς ξέρει;— θἄρχωμ' ἐκεῖ ποὺ θἄσαι,
σὰ βλέπῃς φύλλα σύννεφα, πουλιῶν φτερὰ στ' ἀγέρι,
σὰ βλέπῃς καραβιῶν πανιά, στοιχειά... νὰ μὲ θυμᾶσαι.

ΛΑΜΠΡΟΣ ΠΟΡΦΥΡΑΣ

ΙΣΤΟΡΙΚΑ ΑΝΕΚΔΟΤΑ

Ὁ Ρωμαῖος φιλόσοφος Σενέκας πληροφορηθεὶς ὅτι ὁ Νέρων εἶχε διατάξει τὸν φόνον πολλῶν Ρωμαίων τοὺς ὁποίους ὑποπτεύετο ὅτι ἐπεβουλεύοντο τὸν θρόνον του, ἐπῆγεν εἰς τὸν σκληρὸν αὐτοκράτορα καὶ τοῦ εἶπεν:

—Ὁσουσδήποτε κι' ἂν σκοτώσῃς, ποτὲ δὲν θὰ μπορέσῃς νὰ σκοτώσῃς τὸν διάδοχόν σου...

ΤΟ ΞΕΝΟ ΧΙΟΥΜΟΡ

—Ξέρεις ; Ὁ Τάκης μοῦ εἶπεν προχθὲς πὼς εἶμαι ἡ ὡραιότερη γυναῖκα τοῦ κόσμου.

—Τὸ ἴδιο εἶχε πῆ καὶ σὲ μένα.

—Πότε ;

—Πέρυσι.

—Πόσο καλλιτέρεψαν τὰ γοῦστα του μέσα σ' ἕνα χρόνο !

***

Ἡ κυρία : Μὰ ἐπιτέλους, δὲν θέλω ν' ἀγοράσω τίποτε ! Μὲ ζαλίσατε μὲ τὴν ἐπιμονήν σας ! Δὲν βρίσκω λέξεις γιὰ νὰ σᾶς ἐκφράσω τὴν ἀγανάκτησί μου...

Ὁ πλασιὲ (ἀτάραχος) : Τότε, κυρία, θέλετε νὰ σᾶς προμηθέψω ἕνα λεξικό ;

***

—Ποιὰ διαφορὰ ὑπάρχει μεταξὺ ὄπλου καὶ πολυβόλου;

—Ἡ ἴδια διαφορὰ ποὺ ἔχουν ἕνας ἄντρας καὶ μιὰ γυναῖκα ὅταν συζητᾶνε!

***

Ὁ οἰκογενειακὸς φίλος : Πόσων χρόνων εἶσαι, μικρούλη μου ;

Ὁ μικρός : Μαμᾶ, ὁ κύριος εἶναι ἐλεγκτὴς στὰ τραῖνα ;

ΘΑΛΑΣΣΙΑΙ ΣΥΓΚΟΙΝΩΝΙΑΙ

ΓΡΑΜΜΗ ΙΟΝΙΩΝ ΗΛΙΟΥΠΟΛΙΣ

Ἑκάστην ΤΕΤΑΡΤΗΝ 2.30 πρωϊνὴν διὰ Ζάκυνθον, Λῆξούριον, Ἀργοστόλιον

Ἑκάστην ΤΕΤΑΡΤΗΝ 9.30 μ.μ. Πειραιᾶ, Τῆνον, Μύκονον, Ἅγιον Κήρυκον (Ἰκαρίας), Πάτμον, Κάλυμνον, Κῶ, ΡΟΔΟΝ.

Πρακτορεῖα :
ΙΩΑΝΝΟΥ ΙΓΓΛΕΣΗ τηλ. 21—51
Π. ΠΥΛΑΡΙΝΟΣ τηλέφ. 33—80

«ΓΛΑΡΟΣ» Παρασκευὴν 9ην ἑσπερινὴν διὰ Πειραιᾶ. Πρακτορεῖον Ἰ. Ἀθανασοπούλου Πλατεῖα Τριῶν Συμμάχων 5 Τηλέφ. 32—35.

«ΑΓΓΕΛΙΚΑ» Παρασκευὴν 10.30 μ.μ. διὰ Πειραιᾶ, Χανιά, Ρέθυμνον, Ἡράκλειον, Ρόδον. Πρακτορεῖον Ἰωάν. Ἰγγλέση Ὀθωνος— Ἀμαλίας 47 Τηλέφ. 21—51.

ΛΥΡΙΚΟΝ

ΜΟΥΣΙΚΟΣ ΘΙΑΣΟΣ
ΜΠΕΜΠΑΣ ΔΟΞΑ
ΓΙΑΝ. ΔΙΑΝΕΛΛΟΥ

ΣΗΜΕΡΟΝ
Ὥρα 8—10 καὶ 10 1)2 — 12 1)2
Η ΕΠΙΘΕΩΡΗΣΙΣ
ΣΑΠΟΥΝΟΦΟΥΣΚΕΣ

ΜΕ ΟΛΑ ΤΑ ΝΟΥΜΕΡΑ ΔΙΑ ΠΡΩΤΗΝ ΦΟΡΑΝ ΕΝ ΠΑΤΡΑΙΣ

Εἰσιτήρια τὴν πρωΐαν εἰς τὸ χαρτοπωλεῖον Κουλουμπῆ καὶ τὸ ἀπόγευμα στὸ ΛΥΡΙΚΟΝ

Ζήσετε τ' ὄνειρο τῆς Βενετσιάνικης φιέστας, ἐξασφαλίζοντας εἰσιτήριον

ΔΙΑΦ. ΔΟΤ

ΔΗΜ. ΨΑΧΟΣ
ΠΑΙΔΙΑΤΡΟΣ

Ἐπανελθὼν ἐκ τοῦ ταξιδίου, δέχεται εἰς τὴν νέαν οἰκίαν του Ἁγίου Νικολάου—Κανακάρη 100 Τηλέφ. 27—33

ΠΡΟΤΥΠΟΣ
ΟΡΘΟΠΕΔΙΚΗ - ΧΕΙΡΟΥΡΓΙΚΗ ΚΛΙΝΙΚΗ
Ἱδρυθεῖσα ὑπὸ τοῦ εἰδικοῦ ἰατροῦ
ΖΑΦ. ΧΡ. ΧΡΗΣΤΟΥ

Ἐπὶ τῆς ὁδοῦ Ἁγίου Νικολάου 80 (Ἐναντι τοῦ Ἱ. Ναοῦ) Τηλέφ. 41—37.

ΘΕΡΑΠΕΙΑ ὅλων τῶν παθήσεων ὀστῶν καὶ ἀρθρώσεων ἤτοι τῆς σπονδυλικῆς στήλης, λεκάνης, χειρῶν καὶ ποδῶν, ὡς καὶ καταγμάτων αὐτῶν.

Ἀθλητικὴ ΗΜΕΡΑ

ΑΝΕΚΟΙΝΩΘΗΣΑΝ ΑΙ ΜΕΤΑΓΡΑΦΑΙ ΠΟΔΟΣΦΑΙΡΙΣΤΩΝ

Αἱ ἐφετειναὶ μεταγραφαὶ τῶν ποδοσφαιριστῶν ἔληξαν.

Γενικῶς αὗται παρουσίασαν μεγάλην εἴνησιν καὶ τὸ σπουδαιότερον εἶναι ὅτι οἱ περισσότεροι τῶν μεταγραφέντων ποδοσφαιριστῶν ἔλοβον παρὰ τοῦ σωματείου τὴν «ἐλευθέραν».

Οἱ μετακινηθέντες ποδοσφαιρισταὶ εἰς σωματεῖα ἔχουν ὡς κατωτέρω :

Παναχαϊκὴ

Μὲ ἐλευθέραν : Ἀντωνᾶτος Ἡρακλέους Πατρῶν, Βεργίνης Ἄρεως Αἰτωλικοῦ, Μπουλαμάτσης Ἡρακλέους Πύργου, Νικόπουλος Δόξης Πατρῶν. Μὲ ἀποκλεισμόν : Κεκᾶτος ΙΙ Ἀπόλλωνος, Λανωγιάννης Ὀλυμπιακοῦ. Οὗτος ἔχει ὑπογράψει δήλωσιν παραμονῆς εἰς τὸ Σωματεῖον του.

Ὀλυμπιακὸς

Μὲ ἐλευθέραν : Λουκίδης, Σταυρίδης, Μαλαγκονιάρης, Παπαδέλης ἢ Γαλλίας, Κατραντζόπουλος, ἅπαντες τῆς ΑΕΚ Πατρῶν. Ἀργυρόπουλος Πανιωνίου Πατρῶν, Στιβανάκης Ἀετοῦ Πατρῶν, Καστανίδης Ἀστέρος.

Ἀστέρας

Μὲ ἐλευθέραν : Γκίρης Ἀχαϊκῆς, Χρυσούλης Ἐλευθερουπόλεως Ἀθηνῶν, Καραμπάσης Ὀλυμπιακοῦ, Λιβαθινὸς Ἡρακλέους.

Ἀπόλλων

Μὲ ἀποκλεισμόν ; Τσίχλας Παναχαϊκῆς, Δημητρακόπουλος Παναχαϊκῆς.

Θύελλα

Μὲ ἐλευθέραν : Κουνιώτης Α.Ε.Κ Μὲ ἀποκλεισμόν: Γιανακόπουλος, Γιαννόπουλος, Καλαμπούνιας - Ι, ΙΙ, Κατσαρούμπας, Χριστόπουλος ἅπαντες τοῦ «Ἀετοῦ Πατρῶν».

Ἀχιλλεὺς

Μὲ ἐλευθέραν : Καραβᾶς Πατρέως.

Δόξα

Μὲ ἐλευθέραν: Βελίζος καὶ Λάγιος Πανιωνίου Πατρῶν, Τεγγιλίδης Ἀετοῦ Ρίου, Πολυζώης Παναχαϊκῆς, Παπᾶς Α.Ε.Κ.

Πατρεὺς

Μὲ ἐλευθέραν : Μοσχορίτης (Α.Ε. Ζαβλανίου).

Α.Ε.Κ.

Μὲ ἐλευθέραν : Νικολόπουλος, Μαγκανιώτης, Κριθαρᾶς, Κολλᾶρος ἅπαντες τοῦ «Ὀλυμπιακοῦ Πατρῶν», Ζαγκλάρας, Τζωρτζίδης Ι τῆς Θυέλλης, Λαμπρόπουλος, Δόξης.

Ἀετὸς Πατρῶν

Μὲ ἐλευθέραν: Μαυρογιώργος (Ἀστέρος).

Προοδευτικὴ

Μὲ ἐλευθέραν: Φουντουκίδης (Ἀστέρος), Ἀλιφραγκῆς Ἀπόλλωνος, Λυρῆς Θυέλλης Σιδέρης (Ὀλυμπιακοῦ), Καλλιμανῆς, Γσουκαλᾶς καὶ Χρυσοχόος τοῦ Ἐθνικοῦ Πατρῶν.

Α. Ε. Ζαβλανίου

Μὲ ἐλευθέραν: Ξένος, Λειβαδᾶς, Πεφάνης τοῦ Πατρέως, Φλωρᾶτος, Μενύχτας Παναχαϊκῆς.

Παναιγιάλειος

Μὲ ἐλευθέραν: Τοσουνίδης Παναθηναϊκοῦ, Χατζηαντωνίου Α.Ε. Νικαίας, Γιαννόπουλος, Μιχαηλίδης Ὀλυμπιακοῦ Αἰγίου.

Ἐθνικὸς Πύργου

Μὲ ἐλευθέραν: Δασκόπουλος Παναχαϊκῆς. Ἐπίσης οἱ κάτωθι ποδοσφαιρισταί μας μετεκινήθησαν εἰς Σωματεῖα τοῦ Κέντρου.

Ἀπόλλων Ἀθηνῶν

Μὲ ἐλευθέραν: Κορίκης Δόξης, Μὲ ἀποκλεισμόν, Βύρων Γιαλούσης, Παντούνας, Ζαφειρόπουλος ΙΙ, ΙΙΙ, Λινάτσας Πασλίνο, Παπαδόπουλος ἅπαντες τοῦ Ἀχιλλέως καὶ Παπαντωνόπουλος Παναχαϊκῆς.

ΑΕΚ Ἀθηνῶν

Μὲ ἐλευθέραν : Χατζημιχαὴλ Ἀπόλλωνος Πατρῶν.

Ἀφῆνη Ἀθηνῶν : Φλερῆς Θυέλλης. Ὀλυμπιακοῦ Πειραιῶς : Μήτσου Παναιτωλικοῦ.

Προπονηταί

Τὰς προπονήσεις τῶν Σωματείων, Ὀλυμπιακοῦ, Παναχαϊκῆς καὶ Ἀστέρος ἀνέλαβον οἱ Προπονηταὶ κ. κ. Σταμάτης Χατζηγεωργίου, Δαμαλᾶς καὶ Γρηγόριος Συμεωνίδης.

Λόγῳ τοῦ μικροῦ ἀριθμοῦ τῶν εἰσιτηρίων τῆς Βενετσιάνικης φιέστας θὰ πωλοῦνται ἀπὸ 1 ἕως 5 Αὐγούστου

ΔΙΑΦ. ΔΟΤ

Τώρα ἀκέραιον "ΗΛΙΟΥ" Ἀγοράζονται-Πωλοῦνται "Γωνιὰ τοῦ Βιβλίου" ΑΓ. ΝΙΚΟΛΑΟΥ 16 Τηλ. 23-96

Η ΟΛΥΜΠΙΑΣ ΤΟΥ 1956

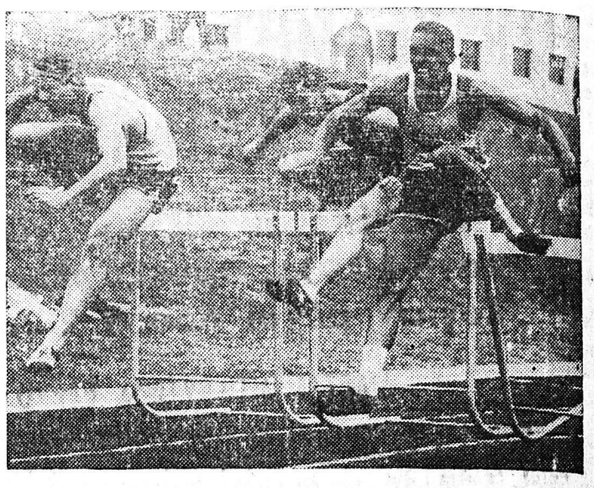

Τρεῖς ἀπὸ τοὺς πλέον ἐξέχοντας ἀθλητὰς τῶν Ἡν. Πολιτειῶν εἰς τὸν δρόμον μετ' ἐμποδίων οἱ ὁποῖοι θὰ συμμετάσχουν τῆς Ἀμερικανικῆς ὁμάδος εἰς τοὺς Ὀλυμπιακοὺς ἀγῶνες τοῦ 1956 εἶναι (ἐξ ἀριστερῶν) ὁ Τζὸ Σαβόλντι, ὁ Τζὰκ Νταίηβις, τοῦ Ἀμερικανικοῦ Ναυτικοῦ καὶ ὁ Λὴ Καλχοῦν τοῦ κολλεγίου τῆς Βορείου Καρολίνας, οἱ ὁποῖοι εἰκονίζονται συναγωνιζόμενοι εἰς τὸν δρόμον 120 ὑαρδῶν. Παρ' ὅλον ὅτι ὡς φαίνεται ὁ Νταίηβις διέρχεται τρίτος τὸ ἐμπόδιον, οὗτος μὲ ἕνα θαυμάσιο φίνις ἐκέρδισε τὴν κοῦρσα. Ὁ Καλχοῦν ἦλθε δεύτερος

Προκαλεῖ μέγα ἐνδιαφέρον ὁ ἀγὼν ΝΟΠ - Ὀλυμπιακοῦ

ΤΑ ΑΠΟΤΕΛΕΣΜΑΤΑ ΠΑΛΑΙΟΤΕΡΩΝ ΑΓΩΝΩΝ

Ζωηρότατον ἐνδιαφέρον ἔχει προκαλέσει μετοξὺ τῶν φιλάθλων μας ὁ μεθαυριανὸς ἀγὼν Οὐῶτερ—πόλο μεταξὺ τῶν σίωνίων ἀντιπάλων ὁμάδων τοῦ Ν.Ο.Π. καὶ τοῦ Ὀλυμπιακοῦ Πειραιῶς. Ἐπὶ 22 χρόνια οἱ δύο ἀντίπαλοι ἀναμετρῶνται εἰς τὸ Τουρκολίμανο πρίν, εἰς τὸ Ὀλυμπιακὸν κολυμβητήριον κατόπιν κατὰ τοὺς ἀγῶνας τοῦ πανελληνίου πρωταθλήματος οὐῶτερ—πόλο, τοῦ ὁποίου εἶναι οἱ κύριοι πρωταγωνισταί, μαζὺ μὲ τὴν προστεθεῖσαν κατόπιν ὁμάδα τοῦ Ἐθνικοῦ Πειραιῶς.

Τὰ ὀνόματα τῶν 3 αὐτῶν συλλόγων, καλύπτουν σχεδὸν πάντα ἀπὸ τοῦ 1935 μέχρι σήμερον τὰς 3 πρώτας θέσεις τοῦ βαθμολογικοῦ πίνακος τοῦ πρωταθλήματος τούτου.

Ὁ ΝΟΠ εἰς τὰς 17 ὀργανώσεις πρωταθλήματος ποὺ ἔγιναν (1935—1940 καὶ 1945—1955) ἀνεδείχθη 10 φορὰς πρωταθλητὴς Ἑλλάδος, δύο φορὰς δὲν μετέσχε τοῦ πρωταθλήματος (τὰ ἔτη 1948 καὶ 1953) καὶ 4 φορὰς κατέλαβε τὴν δευτέραν θέσιν.

Ὁ Ὀλυμπιακὸς 4 φορὰς ἀνεδείχθη πρωταθλητὴς Ἑλλάδος, 8 φορὰς ἐκράτησε τὴν Β' θέσιν καὶ 5 τὴν τρίτην.

Ὁ Ἐθνικὸς 3 φορὰς πρωταθλητὴς Ἑλλάδος, 4 φορὰς ἀνεδείχθη δεύτερος εἰς τὸ πρωτάθλημα τοῦτο καὶ 7 φορὰς τρίτος.

Ὁ ἀνωτέρω πίναξ δίδει ἀκριβῆ εἰκόνα τῆς ἀξίας τῶν ὁμάδων τοῦ ΝΟΠ καὶ τοῦ Ὀλυμπιακοῦ κατὰ τὰ παρελθόντα 22 ἔτη. Πρέπει νὰ σημειωθῇ ἀκόμη ὅτι κατὰ τὸ περυσινὸν πρωτάθλημα ἡ ὁμάς τοῦ ΝΟΠ ἐνίκησε τὴν ἀντίπαλόν της μόλις μὲ 2—1 τέρματα (α' ἡμίχρονον 1—0) ἀναδειχθεῖσα δεύτερα τοῦ πρωταθλήματος 1955 μετὰ τὴν ὁμάδα τοῦ Ἐθνικοῦ καὶ τρίτην τὴν ὁμάδα τοῦ Ὀλυμπιακοῦ.

Ὁ μεθαυριανὸς ἀγὼν ΝΟΠ—Ὀλυμπιακοῦ ἔχει ἰδιαιτέραν ὅλως σημασίαν διὰ τὰ δύο Σωματεῖα, διότι λόγῳ τοῦ συστήματος ὀργανώσεως τῶν ἀγώνων Κυπέλλου, μόνον ἡ νικήτρια ὁμὰς θὰ προκριθῇ διὰ τοὺς τελικοὺς ἀγῶνας, ἐνῷ ἡ ἡττημένη θὰ