ΔΙΕΥΘΥΝΤΗΣ
ΑΡΙΣΤΟΣ ΡΙΖΟΠΟΥΛΟΣ
.....
ΓΡΑΦΕΙΑ—ΤΥΠΟΓΡΑΦΕΙΑ
ΑΝΔΡ. ΜΙΧΑΛΑΚΟΠΟΥΛΟΥ 61α
ΤΗΛΕΦΩΝΑΙ
Διευθύνσεως 32—82
Συντάξεως Διαχειρίσεως 28—52

Η ΗΜΕΡΑ

ΠΡΩΪΝΗ ΑΝΕΞΑΡΤΗΤΟΣ ΕΦΗΜΕΡΙΣ ΠΑΤΡΩΝ

ΠΑΤΡΑΙ
ΕΤΟΣ 56ον — ΑΡΙΘ. ΦΥΛΛΟΥ 1482
ΚΥΡΙΑΚΗ
5
ΑΥΓΟΥΣΤΟΥ 1956
Τιμή φύλλου δραχμή μία

ΤΟ ΣΚΑΡΜΟΥΤΣΟ

Ἔγιναν, κατὰ τὴν πολυαίμακτον πορείαν τῆς ἀνθρωπότητος, πολλοὶ πόλεμοι διὰ ταπεινὰ συμφέροντα κρυπτόμενα ἐπιμελῶς ὑπὸ τὰς πτυχὰς ὑψηλῶν ἰδανικῶν, ἀκόμη καὶ ὑπὸ τοῦ Σταυροῦ τὴν ἀκτινοβολίαν. Ἀλλά, τὴν φορὰν αὐτήν, ἀποκλείεται νὰ γίνῃ πόλεμος, ὅσον καὶ ἂν προσπαθοῦν νὰ δημιουργήσουν ψύχωσιν ἐπερχομένης θυέλλης οἱ μέτοχοι τῆς Ἑταιρίας τοῦ Σουέζ, διότι τὰ συμφέροντα εἶναι ὠμὰ καὶ γυμνὰ καὶ εἶναι τελείως ἀδύνατος ἡ ἐπένδυσίς των μὲ ἀπατηλὰς φράσεις.

Ὁ στίχος τοῦ ποιητοῦ διὰ τοὺς στυγνοὺς κεφαλαιούχους:

Ὦ, σεῖς ποὺ ἔχετε στὴν πλώρη σας
Γοργόνα τὸ σκαρμοῦτσο
κάργα γιομᾶτο τάλλαρα...

ἐφαρμόζεται ἀπολύτως εἰς τὴν περίπτωσιν τοῦ συναγερμοῦ, ὁ ὁποῖος κηρύσσεται ἀποκλειστικῶς καὶ μόνον διὰ τὰ τοκομερίδια. Καὶ ἐπειδὴ ἀποτελεῖ δεδομένον ἱστορικὸν ὅτι πόλεμοι γίνονται μόνον ἀπὸ λαοὺς τυφλοὺς ἢ ναρκωμένους—ἐνῷ, αὐτὴν τὴν φοράν, οἱ λαοὶ εἶναι ἀφυπνισμένοι καὶ νηφάλιοι, γνωρίζοντες ὅτι τὸ μόνον ἰδανικὸν εἶναι τὸ «σκαρμοῦτσο»—διὰ τοῦτο, πόλεμος δὲν θὰ γίνῃ.

Δὲν κινδυνεύουν τὰ περίφημα «Δικαιώματα τοῦ Ἀνθρώπου», ἐπειδὴ τὸ προσωπικὸν τῆς Διώρυγος ἐξηναγκάσθη εἰς ἐξακολούθησιν τῆς ἐργασίας του, μὲ τὴν ἀπειλὴν φυλακίσεως, διότι ἀποτελεῖ στοιχειῶδες μέτρον εἰς χώρας δημοκρατικὰς ἡ πολιτικὴ ἐπιστράτευσις ὡρισμένων κατηγοριῶν ἐργαζομένων, ὅταν ἡ κάθοδος εἰς ἀπεργίαν ἐκθέτῃ εἰς βλάβην σοβαρὰς κοινωνικὰς ὑπηρεσίας πρὸς τὸ σύνολον. Καὶ εἶναι δεῖγμα τῆς ὑποκρισίας τῶν ἀνθρώπων τοῦ Σίτυ, ὅτι ἐνεθυμήθησαν τὸν ἀνθρωπιστικὸν Χάρτην μόνον διὰ μερικὰς ἑκατοντάδας ὑπαλλήλων τῶν Διωρυγοῦχων, ἐνῷ τὸν λησμονοῦν προκειμένου περὶ τῶν τετρακοσίων χιλιάδων Ἑλλήνων τῆς Κύπρου, οἱ ὁποῖοι ἐπιτρέπεται νὰ ζοῦν ὑπὸ ξένον ζυγὸν καὶ νὰ ἐγκλείωνται εἰς στρατόπεδα καὶ νὰ μαστιγοῦνται καὶ νὰ ληστεύωνται καὶ νὰ ἀπαγχονίζωνται.

Οὔτε κινδυνεύει ἡ ἐλευθερία τῶν θαλασσῶν διὰ τὴν κυκλοφορίαν τοῦ πετρελαίου. Καὶ ἐὰν ὑποτεθῇ ὅτι ὁ κίνδυνος ὑπάρχει, δὲν χρονολογεῖται ἀπὸ τῆς ἀναγγελίας τοῦ Συνταγματάρχου Νασὲρ διὰ τὴν ἐθνικοποίησιν τῆς Ἑταιρίας τῆς διώρυγος, ἀλλὰ ἀπὸ τῆς ἀποχωρήσεως τῶν βρετανικῶν δυνάμεων ἐξ Αἰγύπτου. Διότι, εἶναι μὲν ἀκριβὲς ὅτι ἡ Ἑταιρία, κατὰ τὸ καταστατικόν της, ἀνέλαβε τὴν ὑποχρέωσιν νὰ διατηρῇ τὴν διώρυγα ἀνοικτὴν εἰς ὅλα ἀνεξαιρέτως τὰ πλοῖα, οἱασδήποτε σημαίας, ἐμπορικὰ ἢ πολεμικά, καὶ ὑπὸ οἱασδήποτε συνθήκας, εἰρήνης ἢ πολέμου, ἀλλὰ ἡ Μεγάλη Βρετανία εἶχεν ἐγγυηθῇ τὴν ἀπόλυτον ἐλευθερίαν τοῦ διάπλου καὶ πρὸς τὸν σκοπὸν αὐτὸν διετήρει ἐπὶ τοῦ Αἰγυπτιακοῦ ἐδάφους, ὡς «φρουρὰν τῆς διώρυγος», πλέον τῶν 100.000 ἀνδρῶν καὶ 1 600 πιλότους τῆς ΡΑΦ. Εἰς τὴν περιοχὴν τῆς Ἰσμαηλίας καὶ τοῦ Σεραπείου εἶχον ἐγκατασταθῆ τὰ βρετανικὰ ἀεροδρόμια, εἰς τὸ Φαγίντ, παρὰ τὴν «Μεγάλην πικρὰν λίμνην», ἤδρευε τὸ Γενικὸν βρετανικὸν στρατηγεῖον καὶ εἰς ὅλην τὴν χώραν τοῦ Νείλου ἦσαν κατάσπαρτοι οἱ βρετανικοὶ στρατῶνες, ἀπὸ τοῦ Ἔλ Βαλλὰχ μέχρι τοῦ Ἔλ Κουβρὶ τῆς Ἐρυθρᾶς θαλάσσης.

Ἀπὸ τῆς στιγμῆς ποὺ ὁ τελευταῖος βρετανὸς στρατιώτης, ἀπεχώρησε, λακτισθείς, ἀπὸ τὸ Σουέζ, ἡ εὐθύνη διὰ τὴν ἐγγύησιν τῆς ἐλευθέρας ναυσιπλοΐας, εἶναι ἀπολύτως φανερόν, ὅτι περιῆλθεν εἰς τὴν καλὴν θέλησιν καὶ τὴν πίστιν τῆς Αἰγύπτου. Καὶ οὐδεὶς τὴν ἔθεσεν ἐν ἀμφιβόλῳ, ἐπειδὴ ὁ πακτωλὸς τῆς δῆθεν «Παγκοσμίου Ἑταιρίας τῆς θαλασσίας διώρυγος τοῦ Σουέζ» (ἡ ὁποία εἶναι ἁπλῶς ἀγγλογαλλικὴ ἑταιρία) ἔρρεεν ἀνεμποδίστως εἰς τὰ θυλάκια τῶν Ἄγγλων κατὰ 44 ο)ο καὶ τῶν Γάλλων κατὰ 56 ο)ο, σύμφωνα μὲ τὴν κατανομὴν τῶν μετοχῶν. Βεβαίως δὲ ἀναγνωρίζεται ὅτι εἶναι εὔλογος ὁ θρῆνος τῶν Ἄγγλων καὶ Γάλλων κεφαλαιούχων, οἱ ὁποῖοι καλοῦνται νὰ «πληρώσουν τὰ σπασμένα» τῆς ἀρνήσεως τῶν Ἀμερικανῶν νὰ χρηματοδοτήσουν τὸ φράγμα τοῦ Ἀσσουάν, ἀλλὰ οὐδεὶς τοὺς ἀναγνωρίζει τὸ δικαίωμα νὰ ἐπικαλοῦνται τὸ ἰδεῶδες τῆς ναυσιπλοΐας, ἐνῷ δὲν συνεκινήθησαν ὅταν ἀπεμακρύνθησαν ἐξ Αἰγύπτου οἱ ὑλικοὶ ἐγγυηταὶ τῆς ἐλευθερίας τῆς διώρυγος καὶ συνεκινήθησαν μόνον ὅταν ἐξηγγέλθη τὸ τέλος τῆς εἰσπράξεως τῶν διοδίων...

Πραγματικά, μετὰ τὴν ἀποχώρησιν τοῦ τελευταίου Βρετανοῦ ἀπὸ τὴν Αἴγυπτον οὐδεὶς ἔθεσε ζήτημα κινδύνου τῆς ναυσιπλοΐας, ἐπειδὴ δὲν θὰ ὑπῆρχε πλέον «φρουρὰ τῆς διώρυγος». Καὶ ἡ περίφημος «Διεθνὴς Ἑταιρία» ἐξεπλήρωνεν ἡσύχως τὰ καθήκοντά της, τὰ ὁποῖα συνίστανται εἰς τὴν πρὸς τὰ πλοῖα πώλησιν ὕδατος καὶ ἄλατος καὶ εἰς τὴν τήρησιν τῆς... καθαριότητος τῶν Αἰγυπτιακῶν πόλεων!

Διατί, λοιπόν, νὰ ἐκτεθῇ ἡ ἀνθρωπότης εἰς κίνδυνον πολέμου, ἐπειδὴ οἱ Αἰγύπτιοι μὲ τὶς γκελεμπίες θὰ ἐξακολουθήσουν, ὅπως πάντα, νὰ σαρώνουν τοὺς δρόμους, ἀλλὰ θὰ πληρώνωνται ἀπὸ τὸ Αἰγυπτιακὸν Κράτος καὶ ὄχι ἀπὸ τοὺς Ἀγγλογάλλους καὶ ἐπειδὴ τὸ νερὸ καὶ τὸ ἁλάτι θὰ τὸ πωλῇ ὁ Νασέρ; Ἀσφαλῶς, δὲν θὰ ἐκτεθῇ, διότι εἶναι ἀδύνατον τελείως νὰ θυσιασθῇ ἀνθρώπινον αἷμα διὰ τόσον φανερὰ πράγματα, ὅπως ὁ κίνδυνος τοῦ σκαρμούτσου τῶν μεγάλων «ἰδεολόγων» τῆς Δύσεως;...

Οἱ τρεῖς κατάδικοι ἀπηύθυναν ἔκκλησιν πρὸς τὴν ΕΟΚΑ ὅπως ἀπολύσῃ τὸν Κρέμερ ἄνευ ὅρων

ΛΕΥΚΩΣΙΑ. Βρετανὸς ἀντιπρόσωπος ἀνεκοίνωσεν ὅτι οἱ τρεῖς πατριῶται, οἱ ὁποῖοι ἔχουν καταδικασθῇ εἰς θάνατον ὑπὸ τῶν Ἀγγλικῶν ἀρχῶν ἀπηύθυναν ἔκκλησιν πρὸς τὴν ΕΟΚΑ ν' ἀπολύσῃ ἄνευ ὅρων τὸν Βρετανὸν Τζὼν Κρέμερ ὁ ὁποῖος ἔχει συλληφθῇ ὑπὸ τῆς ΕΟΚΑ ἀπὸ τῆς παρελθούσης Τετάρτης.

Ὦ, γνωστόν, ἡ ΕΟΚΑ διὰ προκηρύξεώς της εἶχε δηλώσει ὅτι ὁ Κρέμερ θὰ ἐξετελεῖτο μέχρι τῆς μεσημβρίας χθὲς ἐὰν ὁ κυβερνήτης Χάρντινγκ δὲν μετέτρεπε τὴν θανατικὴν ποινὴν τῶν τριῶν Κυπρίων πατριωτῶν.

Ὀλίγας ὥρας μετὰ τὴν ἐκπνοὴν τῆς ταχθείσης ὑπὸ τῆς ΕΟΚΑ προθεσμίας καὶ ἐνῷ οὐδεμία πληροφορία ὑπῆρχεν εἰς Λευκωσίαν διὰ τὴν τύχην τοῦ Κρέμερ, αἱ κυπριακαὶ ἀρχαὶ κατέστησαν σαφὲς ὅτι δὲν εἶναι διατεθειμέναι νὰ διαπραγματευθοῦν τὴν ζωὴν καταδίκων. Ἐξ ἄλλου Ἄγγλοι στρατιῶται καὶ ἀστυνομικοί, μὲ ἀνιχνευτικοὺς κύνας, συνέχισαν καὶ χθές, χωρὶς ἀποτέλεσμα, τὰς ἐρεύνας πρὸς ἀνεύρεσιν τοῦ Κρέμερ.

ΡΟΔΟΣ. Κατὰ πληροφορίας ἐκ Λευκωσίας ἀναμένεται νὰ ἀφιχθῇ εἰς Κύπρον Ἄγγλος γενικὸς εἰσαγγελεὺς εἰς ἀντικατάστασιν τοῦ Κρητικοῦ Τορναρίτη ὁ ὁποῖος εὑρισκόμενος ἤδη εἰς Λονδῖνον διὰ νὰ ἀποφύγῃ τὴν τιμωρίαν του ὑπὸ τῆς ΕΟΚΑ, ἐκτελεῖ καθήκοντα νομικοῦ συμβούλου εἰς τὸ ὑπουργεῖον Ἀποικιῶν.

Τὸ διϋλιστήριον τοῦ πετρελαίου προχωρεῖ μὲ ταχύτατον ρυθμόν

ΔΗΛΩΣΕΙΣ κ. ΠΑΠΑΛΗΓΟΥΡΑ

ΑΘΗΝΑΙ. Ὁ ὑπουργὸς Ἐμπορίου καὶ Βιομηχανίας κ. Παπαληγούρας, ὁ ὁποῖος ἐπεθεώρησε ἔργα διϋλιστηρίων πετρελαίου εἰς Ἀσπρόπυργον, προεῖδε εἰς δηλώσεις εἰς τὰς ὁποίας ἐτόνισεν ὅτι τὰ ἔργα ἐκτελοῦνται μὲ ταχύτατον ρυθμὸν καὶ ὅτι ἡ λειτουργία τοῦ διϋλιστηρίου θὰ ἔχῃ ὡς ἄμεσον συνέπειαν τὴν κατὰ 4,5 ἑκατ. δολλαρίων ἐτησίαν ἐλάτωσιν τοῦ ἰσοζυγίου τῶν ἐξωτερικῶν πληρωμῶν καὶ ὀγκιμοποίαν περιθωρίου ὑπὲρ τοῦ Δημοσίου ἢ τῆς καταναλώσεως ἐξ 70 ἑκατ. δραχμῶν.

Εἶπεν ἐτέρως ὅτι μετὰ τὴν λειτουργίαν τῶν διϋλιστηρίων προβλέπεται ὅτι θὰ ἱδρυθῇ σειρὰ χημικῶν βιομηχανιῶν ἐκμεταλλεύσεως τῶν ὑποπροϊόντων τῶν διϋλιστηρίων. Ὦ προβλέπεται τὸ διϋλιστήριον θὰ παράγῃ ἐτησίως ἐξευγενισμένην βενζίνην 92 ὀκτανίων, τόννοι 224 000, φωτιστικὸν πετρέλαιον 84,000, ἀκάθαρτον πετρέλαιον διὰ μηχανὰς ἐσωτερικῆς καύσεως 300,000 μαζοῦτ 530,000, καύσιμα ἀερισθουμένων ἀεροπλάνων 90.000 καὶ ὀγκαιρέλιον 10,000 τόννοι.

Ἡ ΕΔΑ ἐπανέρχεται εἰς τὸ ζήτημα καταργήσεως τῶν φυλακῶν τῆς Γυάρου

ΑΘΗΝΑΙ. Ἀντιπροσωπεία τῆς διοικούσης Ἐπιτροπῆς τῆς ΕΔΑ ἐπεσκέφθη τὸν ὑπουργὸν Δικαιοσύνης καὶ ἔθεσεν ὑπ' ὄψιν αὐτοῦ διάφορα ζητήματα πολιτικῶν κρατουμένων. Ἡ ἀντιπροσωπεία ἐζήτησεν νὰ καταργηθοῦν αἱ φυλακαὶ Γυάρου καὶ διεμαρτυρήθη διὰ τὴν συμπεριφορὰν τοῦ διευθυντοῦ τῶν φυλακῶν Αἰγίνης πρὸς τοὺς πολιτικοὺς κρατουμένους ὡς καὶ δι' ὡρισμένα περιστατικὰ εἰς τὰς φυλακὰς Ἀβέρωφ.

ΔΙΑΜΑΡΤΥΡΙΑ ΔΙΑ ΣΥΛΛΗΨΙΝ ΜΕΛΟΥΣ ΕΔΑ

ΑΘΗΝΑΙ. Ὁ βουλευτὴς τῆς ΕΔΑ κ. Ἠλιοῦ ἀπηύθυνε πρὸς τὸν πρωθυπουργὸν καὶ τὸν ὑφυπουργὸν Ἐσωτερικῶν τηλεγράφημα διαμαρτυρίας διὰ τὴν νέαν σύλληψιν μέλους τοῦ Γενικοῦ Συμβουλίου τῆς ΕΔΑ, τοῦ ἰατροῦ Θ. Ἠλιοπούλου, πολιτευτοῦ τῆς ΕΔΑ καὶ γραμματέως τῆς Νομαρχιακῆς Ἐπιτροπῆς Κορινθίας.

Ὁ κ. Ἠλιοῦ εἰς τὸ τηλεγράφημά του ἀναφέρει, ὅτι οὐδὲ δικαιολογεῖ τὴν ἀπροσχημάτιστον προσπάθειαν ἀπομακρύνσεως πολιτικῶν ἀντιπάλων τῆς κυβερνήσεως ἀπὸ τὸν στίβον τῶν ἐλευθέρων πολιτικῶν ἀνταγωνισμῶν.

Ὁ κ. Ἠλιοῦ ἐπίσης καταγγέλλει τὴν ἀποχαλίνωσιν, ὡς, τὴν ἀποκαλεῖ, τῶν ἀστυνομικῶν ὀργάνων, ἡ ὁποία ἐπιτρέπει ἀδιστάκτως, νὰ συναχθῇ, ὡς, λέγει, τὸ συμπέρασμα, ὅτι ἐκτελεῖται γενικώτερον σχέδιον ἐπαγόμενον τὴν πολιτικὴν εὐθύνην τῆς κυβερνήσεως. Τέλος, ζητεῖ ὅπως ἡ κυβέρνησις ἀναλογιζομένη τὰς εὐθύνας της καὶ τὴν ἀνάγκην συσπειρώσεως ὅλων τῶν δυνάμεων τῆς χώρας πρὸς ἀντιμετώπισιν τῶν κρισίμων ἐθνικῶν περιστάσεων, τερματίσῃ τὴν τακτικὴν τῆς ἀναζωπυρώσεως τοῦ ἐθνικοῦ διχασμοῦ.

ΕΛΗΞΕΝ Η ΑΠΕΡΓΙΑ ΠΕΙΝΗΣ ΚΑΠΝΕΡΓΑΤΩΝ

ΑΘΗΝΑΙ. Τὴν 1 μ.μ. ἐτερματίσθη ἡ κηρυχθεῖσα ἀπὸ τῆς Τετάρτης ἀπεργία τῶν καπνεργατῶν Πειραιῶς, ἐπελθούσης συμφωνίας μεταξὺ αὐτῶν καὶ τῶν καπνεμπόρων ὡς, πρὸς τὴν αὔξησιν τῶν ἡμερομισθίων τῶν καπνεργατῶν καὶ τὴν ἐπαναπρόσληψιν τῶν ἀπολυθέντων.

Οἱ ἐγκλεισθέντες εἰς τὸ Ἐργατικὸν Κέντρον διέκοψαν τὴν ἀπεργίαν πείνης, τινὲς ὅμως ἐξακολουθοῦν νὰ νοσηλεύωνται λόγῳ ἐξαντλήσεώς των.

Ο ΝΑΣΕΡ ΕΤΟΙΜΑΖΕΙ ΑΝΤΙΠΡΟΤΑΣΕΙΣ

ΠΙΘΑΝΩΣ ΘΑ ΠΡΟΤΕΙΝΗ ΤΟ ΚΑΪΡΟΝ Ἢ ΤΗΝ ΓΕΝΕΥΗΝ ΩΣ ΤΟΠΟΝ ΣΥΓΚΛΗΣΕΩΣ ΤΗΣ ΔΙΕΘΝΟΥΣ ΔΙΑΣΚΕΨΕΩΣ

ΘΑ ΕΠΙΜΕΙΝΗ - ΠΑΝΤΩΣ - ΕΙΣ ΤΗΝ ΒΑΣΙΚΗΝ ΓΡΑΜΜΗΝ ΤΟΥ

ΚΑΪΡΟΝ. Ἑσπερινοὶ πληροφορίαι ἀνέφερον ὅτι ὁ πρόεδρος Νασὲρ ἀσχολεῖται ἤδη μὲ τὸν καταρτισμὸν ἀντιπροτάσεων πρὸς διευθέτησιν τῆς κρίσεως τοῦ Σουέζ.

Κατὰ τὰς ἰδίας πληροφορίας αἱ ἀντιπροτάσεις θὰ εἰσηγοῦνται ἐνδεχομένως ὅπως ἡ Διάσκεψις συνέλθῃ εἰς Κάϊρον ἢ Ἐλβετίαν.

Ἐν ᾧ μεταξὺ οἱ ἐνταῦθα διπλωματικοὶ κύκλοι ἐξέφραζον τὴν γνώμην ὅτι ὁ Αἰγύπτιος πρόεδρος θὰ ἀπορρίψῃ τὴν πρόσκλησιν τῆς Μεγάλης Βρετανίας πρὸς συμμετοχὴν τῆς Αἰγύπτου εἰς τὴν Διάσκεψιν τοῦ Λονδίνου.

Οἱ ἐν λόγῳ κύκλοι ἐδήλουν σχετικῶς, ὅτι ἡ ἀπάντησις τοῦ Νασὲρ δέον νὰ μὴ ἀναμένεται πρὸ τῆς παρελεύσεως ὀλίγων ἡμερῶν. Οἱ ἴδιοι κύκλοι ἐξέφραζον ἐν προκειμένῳ τὴν πεποίθησιν, ὅτι ὁ πρόεδρος τῆς Αἰγύπτου θὰ ἐμμείνῃ ἐπὶ τῆς ἀξιώσεώς του περὶ αἰγυπτιακῆς ἰδιοκτησίας τῆς διώρυγος, ἔστω καὶ ἂν τοῦτο θὰ ἐσήμαινε πόλεμον.

Ἐν τούτοις ὁ Νασὲρ θὰ συντάξῃ τὴν ἀπάντησίν του ὑπὸ μορφὴν ἀντιπροτάσεως εἰσηγούμενος τὴν αὐγκλησιν ἢ Διασκέψεως εἰς Αἴγυπτον ἢ Ἐλβετίαν καὶ καθ' ἣν θὰ παράσχῃ ἐγγυήσεις διὰ τὴν ἐλευθέραν ναυσιπλοΐαν εἰς τὴν διώρυγα.

ΛΟΝΔΙΝΟΝ. Τὸ Βρετανικὸν ὑπουργεῖον τῶν Στρατιωτικῶν ἀνεκοίνωσεν ὅτι λόγῳ τῆς κρίσεως εἰς Μέσην Ἀνατολὴν, ἄνδρες τοῦ ἀγγλικοῦ τακτικοῦ στρατοῦ οἱ ὁποῖοι ἐπρόκειτο ν' ἀπολυθοῦν συντόμως, θὰ συνεχίσουν ἐπὶ τοῦ παρόντος τὴν ὑπηρεσίαν των.

Ἐν τῷ μεταξὺ εἰς τὸ Πόρτσμουθ συνεπληρώθη χθὲς ἡ φόρτωσις ἐπὶ τοῦ ἐλαφροῦ ἀεροπλανοφόρου «Θησεύς», τὸ ὁποῖον σήμερον θ' ἀποπλεύσῃ διὰ τὴν Μεσόγειον, μεταφέρον στρατεύματα, ὀχήματα καὶ διάφορα ἐφόδια.

ΛΟΝΔΙΝΟΝ. Τὸ Βρετανικὸν κομμουνιστικὸν κόμμα εἰς ἀνακοίνωσίν του ἐπὶ τοῦ ζητήματος τοῦ Σουέζ συνιστᾷ εἰς τὸ Ἐργατικὸν κόμμα νὰ ἐπιμείνῃ εἰς τὸν εἰρηνικὸν διακανονισμὸν τῆς διενέξεως.

ΚΑΪΡΟΝ. Οἱ ἀρχηγοὶ τῶν βρετανικῶν οἰκογενειῶν οἱ ὁποῖοι ἐργάζονται εἰς Βρετανικὰς ἐπιχειρήσεις ἐν Αἰγύπτῳ συνελθόντες ἀπεφάσισαν ὅπως ἀπομακρύνουν ἐξ Αἰγύπτου τὰ μέλη τῶν οἰκογενειῶν τῶν ποὺ δὲν ἔχουν ἐπιτακτικὸν λόγον παραμονῆς των εἰς Αἴγυπτον.

Ὁ Νασὲρ ἴσως ἀναβάλῃ τὸ ταξείδιον εἰς Μόσχαν

Ὁ πρωθυπουργὸς τῆς Ἐρυθρᾶς Κίνας ἔκαμε δήλωσιν ἀλληλεγγύης

ΛΟΝΔΙΝΟΝ. Ἐκ Καΐρου μεταδίδεται ὅτι ὁ Πρόεδρος Νασὲρ εἶναι ἐνδεχόμενον νὰ ἀναβάλῃ τὸ προγραμματισθὲν εἰς Ρωσίαν ταξείδιόν του, λόγῳ τῆς καταστάσεως. Παρὰ ταῦτα ὅμως θεωρεῖται βέβαιον ὅτι ὁ Αἰγύπτιος Πρόεδρος θὰ ἐπισκεφθῇ συντομώτατα τὸν Λίβανον, τὴν Συρίαν καὶ τὴν Ἰορδανίαν.

ΔΑΜΑΣΚΟΣ. Αἱ Κυβερνήσεις τῆς Συρίας, τοῦ Λιβάνου καὶ τῆς Σαουδικῆς Ἀραβίας ἀνεκοίνωσαν ἐπισήμως, ὅτι ἐπιδοκιμάζουν πλήρως τὴν ἐθνικοποίησιν τῆς Διώρυγος τοῦ Σουέζ ἐκ μέρους τῆς Αἰγύπτου καὶ εἶναι ἕτοιμαι νὰ παράσχουν εἰς τὸν Πρόεδρον Νασὲρ πᾶσαν βοήθειαν εἰς περίπτωσιν ἀνάγκης.

ΠΕΚΙΝΟ. Ὁ πρωθυπουργὸς τῆς κομμουνιστικῆς Κίνας Τσοῦ Ἐν Λάϊ ἐδήλωσεν χθὲς ὅτι ἡ ἐθνικοποίησις τῆς διώρυγος τοῦ Σουέζ εὑρίσκεται ἐντὸς τῶν πλαισίων τῶν κυριαρχικῶν δικαιωμάτων τῆς Αἰγύπτου καὶ φυσικὰ ὁ Κινεζικὸς λαὸς τὴν ὑποστηρίζει πλήρως.

ΛΟΝΔΙΝΟΝ. Ὁ ὑπουργὸς Ἐθνικῆς Καθοδηγήσεως τῆς Αἰγύπτου κ. Φατὶ Ράντβαν, εἰς ὁμιλίαν του ἀπὸ τοῦ ραδιοσταθμοῦ τοῦ Καΐρου, ἐτόνισεν ὅτι ὁ πρόεδρος Νασὲρ δὲν εἶναι Χίτλερ καὶ ὅτι θὰ ἐξασφαλίσῃ τὴν ἐλευθέραν διόδον τῶν πλοίων διὰ τῆς διώρυγος τοῦ Σουέζ.

Ὁ Αἰγύπτιος ὑπουργὸς προσέθεσεν ὅτι, ἀντιθέτως πρὸς τὸν Χίτλερ, ὁ ὁποῖος ἠμπόδιζε τὴν διοχέτευσιν πρώτων ὑλῶν εἰς τὸν Κόσμον, ὁ Πρόεδρος Νασὲρ ἀντιπροσωπεύει τοὺς Ἄραβας, τῶν ὁποίων τὸ ἔδαφος προμηθεύει πετρέλαια εἰς τὴν ἀνθρωπότητα.

«Ὁ Γκαμὰλ Ἀμπντὲλ Νασὲρ—διηυκρίνισεν ὁ κ. Φατὶ Ράντβαν — διαβεβαιοῖ κάθε Κυβέρνησιν καὶ κάθε ἄτομον καὶ ἑταιρίαν περὶ τῆς ἐλευθερίας τῆς ναυσιπλοΐας διὰ τῆς διώρυγος τοῦ Σουέζ».

ΑΠΕΛΥΘΗ Ο ΜΩΣΑΝΤΕΚ

ΤΕΧΕΡΑΝΗ. Χθὲς ἀπελύθη τῶν φυλακῶν ὁ δόκτωρ Μωσαντὲκ ὁ ὁποῖος τὴν 20 Αὐγούστου 1953 συνελήφθη καὶ κατεδικάσθη εἰς 3ετῆ φυλάκισιν.

Ὁ κ. Μωσαντὲκ ἔχει τὴν πρόθεσιν ἀφοῦ ἀναπαυθῇ εἰς προάστειον τῆς Τεχεράνης νὰ ἀναχωρήσῃ εἰς Ἐλβετίαν καὶ νὰ ἐγκατασταθῇ ὁριστικῶς εἰς τὴν χώραν αὐτήν.

ΠΟΛΥΝΕΚΡΟΙ ΜΑΧΑΙ ΜΕ ΕΠΑΝΑΣΤΑΤΑΣ ΕΙΣ ΤΗΝ ΑΛΓΕΡΙΑΝ

ΠΑΡΙΣΙ. Τὸ γαλλικὸν πρακτορεῖον μεταδίδει ὅτι εἰς τὴν Ἀλγερίαν γαλλικαὶ δυνάμεις εἰς σύγκρουσιν πλησίον τῶν συνόρων τῆς Τυνησίας ἐφόνευσαν 60 ἐπαναστάτας.

Ἀνεχώρησαν «πρὸς ἀνάπαυσιν» οἱ κύριοι πρωταγωνισταὶ τοῦ προβλήματος τοῦ Σουέζ

Ἡ διάσκεψις θὰ συνέλθῃ μὲ ὁσαδήποτε κράτη

Η ΜΟΣΧΑ ΚΑΤΑΓΓΕΛΛΕΙ ΤΟΥΣ ΑΓΓΛΟΥΣ ΔΙΑ ΣΧΕΔΙΑ ΝΕΑΣ ΚΑΤΟΧΗΣ

ΛΟΝΔΙΝΟΝ. Ὡς ἀνεκοινώθη ἐκ τοῦ Φόρεϊν Ὄφφις, ἡ διάσκεψις διὰ τὸ ζήτημα τῆς Διώρυγος τοῦ Σουέζ, ἡ ὁποία θὰ συνέλθῃ ἐν Λονδίνῳ τὴν 16ην Αὐγούστου, θὰ συγκροτήσῃ τὰς συνεδριάσεις της εἰς Λάγκαστερ Χάουζ.

Ἡ διάσκεψις θὰ συνέλθῃ οἱοσδήποτε καὶ ἂν εἶναι ὁ ἀριθμὸς τῶν κρατῶν τὰ ὁποῖα θὰ δεχθοῦν νὰ μετάσχουν αὐτῆς.

Μέχρι τοῦδε ἐγνώσθη ὅτι θὰ μετάσχουν εἰς τὴν διάσκεψιν, πλὴν τῶν τριῶν μεγάλων Δυτικῶν Δυνάμεων, ἡ Νορβηγία, ἡ Δανία, ἡ Σουηδία, ἡ Ὁλλανδία, αἱ Ἰνδίαι, ἡ Τουρκία, ἡ Δυτικὴ Γερμανία, ἡ Ἰαπωνία, ἡ Νέα Ζηλανδία καὶ ἡ Ἱσπανία. Δὲν ἀπήντησαν ἀκόμη, πλὴν τῆς Αἰγύπτου καὶ τῆς Σοβιετ. Ρωσσίας, ἡ Αὐστραλία, ἡ Κεϋλάνη, ἡ Αἰθιοπία, ἡ Ἰνδονησία, τὸ Πακιστάν, τὸ Ἰράκ ἡ Πορτογαλία καὶ ἡ Ἑλλάς.

Μεταξὺ τῶν ἀγγλικῶν διπλωματικῶν κύκλων ἐκφράζεται αἰσιοδοξία ὅσον ἀφορᾷ τὰς πιθανότητας ἐκ μέρους τῆς Αἰγύπτου καὶ τῆς Σοβιετικῆς Ἑνώσεως ἀποδοχῆς τῆς προσκλήσεως.

Τὸ γεγονὸς ὅτι ὁ συνταγματάρχης Νασὲρ δὲν ἀπέρριψεν ἀμέσως τὴν βρετανικὴν πρόσκλησιν ἐρμηνεύεται μεταξὺ τῶν ἀνωτέρω κύκλων ὡς ἔνδειξις περὶ τοῦ ὅτι οὗτος δὲν ἐπιθυμεῖ νὰ τηρήσῃ σχετικῶς ἀδιάλλακτον στάσιν.

Ὅσον ἀφορᾷ τὴν Σοβιετικὴν Ἕνωσιν, ἐλπίζεται ὅτι αὕτη ἐνδιαφέρεται νὰ ἴδῃ ἀναγνωριζομένην διὰ μίαν εἰσέτι φορὰν τὴν ἰδιότητά της ὡς μεγάλης δυνάμεως, ὑπευθύνου διὰ τὴν κατάστασιν εἰς Μέσην Ἀνατολήν.

Ἡ διάσκεψις θὰ περιορισθῇ τὰς συζητήσεις της εἰς μόνον τὸ ζήτημα τῆς Διώρυγος τοῦ Σουέζ, ἀποκλειομένης πάσης συζητήσεως ἐπὶ τοῦ καθεστῶτος ἄλλων διωρύγων ἢ διεθνῶν ὁδατίνων ὁδῶν. Αὐτὴ εἶναι ἡ ἄποψις τῆς Βρετανικῆς κυβερνήσεως, τὴν ὁποίαν συμμερίζονται πλήρως καὶ αἱ Ἡνωμ. Πολιτεῖαι.

Ἐν τῷ μεταξύ, ἐγνώσθη ὅτι, πλὴν τοῦ κ. Νασέρ, ὁ ὁποῖος ἀπεσύρθη εἰς τὴν ἐξοχὴν διὰ νὰ ἀναπαυθῇ, καὶ ὁ Βρετανὸς Πρωθυπουργὸς σὲρ Ἀντονυ Ἤντεν μετέβη εἰς τὴν ἐξοχικήν του ἔπαυλιν, ὅπου θὰ παραμείνῃ ἐπὶ μερικὰς ἡμέρας. Ἐπίσης ἐπί τινας ἡμέρας ἐγνώσθη ὅτι θὰ ἀναπαυθοῦν εἰς τὴν ἐξοχὴν ὅλοι οἱ μετασχόντες τῶν συζητήσεων τῶν τελευταίων ἡμερῶν ὑπουργοὶ τῶν Ἐξωτερικῶν. Τέλος, θὰ ἀναπαυθοῦν γενικῶς ὅσοι μετέσχον τῶν σχετικῶν συζητήσεων καὶ συσκέψεων Βρετανοὶ ὑπουργοί. Πάντως, ὡς ἀνεκοινώθη σχετικῶς εἰς Λονδῖνον, τὰ μέλη τῆς βρετανικῆς Κυβερνήσεως θὰ εἶνε εἰς τὴν διάθεσιν τοῦ Πρωθυπουργοῦ κ. Ἤντεν ἀνὰ πᾶσαν στιγμήν.

ΛΟΝΔΙΝΟΝ. Ὡς ἀνεκοινώθη ὁ ραδιοσταθμὸς τῆς Μόσχας εἰς τὸ σχόλιον αὐτοῦ ἐπὶ τοῦ ἀνακοινωθέντος τῶν συνομιλιῶν τοῦ Λονδίνου «αἱ δυτικαὶ δυνάμεις ἐπιθυμοῦν ἐκ νέου κατάληψιν τῆς ζώνης τῆς διώρυγος τοῦ Σουέζ».

Κατὰ τὸν Σοβιετικὸν ραδιοσταθμόν, ἡ ἐν λόγῳ δήλωσις τοῦ Λονδίνου ἀποτελεῖ ἄρνησιν ἀναγνωρίσεως τῶν νομίμων δικαιωμάτων τῶν Αἰγυπτίων. Ὁ Σοβιετικὸς σχολιαστὴς ἐ

ΣΥΝΕΧΕΙΑ
ΕΙΣ ΤΗΝ 4ην ΣΕΛΙΔΑ

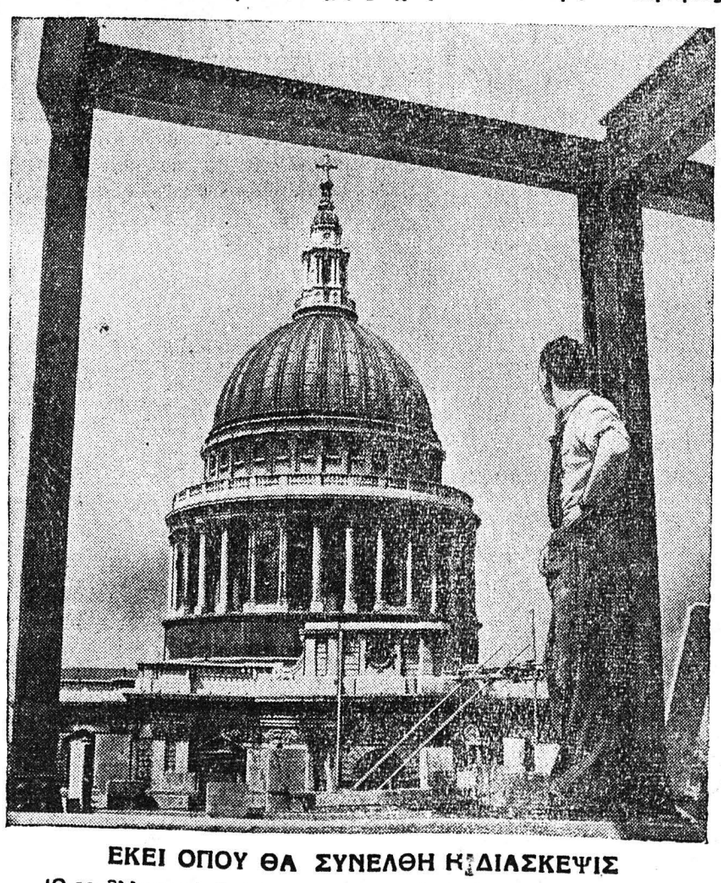

ΕΚΕΙ ΟΠΟ